

- สำเนา -



# แผนพัฒนาท้องถิ่น

## (พ.ศ.2566-2570)

กบทวนครั้งที่ 1/2567

เทศบาลตำบลสันทราย  
อำเภอฝาง จังหวัดเชียงใหม่

งานนโยบายและแผน สำนักปลัดเทศบาล

[www.sansaifang.go.th](http://www.sansaifang.go.th)



# คำนำ

ตามระเบียบกระทรวงมหาดไทย ว่าด้วยการจัดทำแผนพัฒนาขององค์กรปกครองส่วนท้องถิ่น พ.ศ. 2548 และที่แก้ไขเพิ่มเติมถึง (ฉบับที่ 3) พ.ศ. 2561 และหนังสือกระทรวงมหาดไทย ด่วนที่สุด ที่ มท 0810.3/ว 7467 ลงวันที่ 14 ธันวาคม 2563 เรื่อง แนวทางการจัดทำแผนพัฒนาขององค์กรปกครองส่วนท้องถิ่น (พ.ศ. 2566 - 2570) กำหนดให้องค์กรปกครองส่วนท้องถิ่นจัดทำหรือทบทวนแผนพัฒนาท้องถิ่นขององค์กรปกครองส่วนท้องถิ่น โดยแผนพัฒนาท้องถิ่น หมายความว่า แผนพัฒนาขององค์กรปกครองส่วนท้องถิ่น ที่กำหนดวิสัยทัศน์ ประเด็นยุทธศาสตร์ เป้าประสงค์ ตัวชี้วัด ค่าเป้าหมาย และกลยุทธ์ โดยสอดคล้องกับแผนพัฒนาจังหวัด ยุทธศาสตร์การพัฒนาขององค์กรปกครองส่วนท้องถิ่นในเขตจังหวัด แผนพัฒนาอำเภอ แผนพัฒนาตำบล แผนพัฒนาหมู่บ้านหรือแผนชุมชน อันมีลักษณะเป็นการกำหนดรายละเอียดแผนงาน โครงการพัฒนา ที่จัดทำขึ้นสำหรับปีงบประมาณแต่ละปี ซึ่งมีความต่อเนื่องและเป็นแผนก้าวหน้าและให้หมายความรวมถึงการเพิ่มเติมหรือเปลี่ยนแปลงแผนพัฒนาท้องถิ่น

เพื่อปฏิบัติให้เป็นไปตามระเบียบกระทรวงมหาดไทยว่าด้วยการจัดทำแผนพัฒนาขององค์กรปกครองส่วนท้องถิ่น พ.ศ. 2548 และที่แก้ไขเพิ่มเติมถึง (ฉบับที่ 3) พ.ศ. 2561 ข้อ 17 และหนังสือกระทรวงมหาดไทย ด่วนที่สุด ที่ มท 0810.3/ว 7467 ลงวันที่ 14 ธันวาคม 2563 เรื่อง แนวทางการจัดทำแผนพัฒนาขององค์กรปกครองส่วนท้องถิ่น (พ.ศ. 2566-2570) เทศบาลตำบลสันทราย จึงได้ทบทวนแผนพัฒนาท้องถิ่น ครั้งที่ 1/2567 โดยได้รวบรวมข้อมูลจากแผนพัฒนาหมู่บ้าน โดยผ่านการประชุมประชาคมท้องถิ่น คณะกรรมการสนับสนุนการจัดทำแผนพัฒนาท้องถิ่น และคณะกรรมการพัฒนาท้องถิ่นเทศบาลตำบลสันทราย เพื่อให้แผนพัฒนาท้องถิ่นมีความสอดคล้องกับสถานการณ์ปัจจุบัน เทศบาลตำบลสันทราย จึงหวังเป็นอย่างยิ่งว่าแผนพัฒนาท้องถิ่น (พ.ศ. 2566 - 2570) ทบทวนครั้งที่ 1/2567 ฉบับนี้ จะสามารถบูรณาการแผนงาน/โครงการ/กิจกรรม และงบประมาณในพื้นที่ได้อย่างมีประสิทธิภาพ เกิดประโยชน์สูงสุดแก่ประชาชนในพื้นที่ สามารถใช้เป็นแนวทางในการพัฒนา เป็นกรอบในการจัดทำงบประมาณรายจ่ายประจำปี งบประมาณรายจ่ายเพิ่มเติม และงบประมาณจากเงินสะสม เพื่อแก้ไขปัญหาและตอบสนองความต้องการของประชาชนตำบลสันทรายได้อย่างมีประสิทธิภาพ ประสิทธิผลต่อไป

เทศบาลตำบลสันทราย

กรกฎาคม 2567

# สารบัญ

	หน้า
ส่วนที่ 1	
สภาพทั่วไปและข้อมูลพื้นฐาน	1-14
ส่วนที่ 2	
ยุทธศาสตร์องค์กรปกครองส่วนท้องถิ่น	15-38
1. ความสัมพันธ์ระหว่างแผนพัฒนาระดับมหภาค	15-24
2. ยุทธศาสตร์ของเทศบาลตำบลสันทราย	25-34
3. การวิเคราะห์เพื่อพัฒนาท้องถิ่น	35-38
ส่วนที่ 3	
การนำแผนพัฒนาท้องถิ่นไปสู่การปฏิบัติ	39-230
1. ยุทธศาสตร์การพัฒนาท้องถิ่นและยุทธศาสตร์ระดับมหภาค	39-44
2. บัญชีโครงการพัฒนาท้องถิ่น	45-230
- บัญชีสรุปโครงการพัฒนา (แบบ ผ.01)	
- รายละเอียดโครงการพัฒนา (แบบ ผ.02)	
- รายละเอียดโครงการพัฒนา (แบบ ผ.02/1) (ที่นำมาจากแผนพัฒนาหมู่บ้านและแผนพัฒนาชุมชน)	
- รายละเอียดโครงการพัฒนา (แบบ ผ.02/2) (สำหรับ โครงการที่เกินศักยภาพขององค์กรปกครองส่วนท้องถิ่น)	
- บัญชีครุภัณฑ์ (แบบ ผ.03)	
ส่วนที่ 4	
การติดตามและประเมินผล	231-245
1. การติดตามและประเมินผลยุทธศาสตร์	
2. การติดตามและประเมินผลโครงการ	
3. สรุปผลการพัฒนาท้องถิ่น	
4. ข้อเสนอแนะในการจัดทำแผนพัฒนาท้องถิ่นในอนาคต	

บันทึกหลักการและเหตุผล  
แผนพัฒนาท้องถิ่น (พ.ศ. ๒๕๖๖ - ๒๕๗๐) ทบทวน ครั้งที่ ๑/๒๕๖๗  
เทศบาลตำบลสันทราย อำเภอฝาง จังหวัดเชียงใหม่

\*\*\*\*\*

หลักการ

ตามที่เทศบาลตำบลสันทราย ได้ประกาศใช้แผนพัฒนาท้องถิ่น (พ.ศ. ๒๕๖๖ - ๒๕๗๐) ฉบับทบทวน ถึงแผนพัฒนาท้องถิ่น (พ.ศ. ๒๕๖๖ - ๒๕๗๐) เปลี่ยนแปลงครั้งที่ ๑/๒๕๖๗ เพื่อใช้เป็นกรอบในการจัดทำงบประมาณรายจ่ายประจำปี งบประมาณรายจ่ายเพิ่มเติม และงบประมาณจากเงินสะสม รวมทั้งวางแผนทางเพื่อให้มีการปฏิบัติให้บรรลุวัตถุประสงค์ตามโครงการพัฒนาที่กำหนดไว้ นั้น

กระทรวงมหาดไทยได้ชักชวนแนวทางการนำแผนพัฒนาท้องถิ่น พ.ศ. ๒๕๖๖ - ๒๕๗๐ ไปสู่การปฏิบัติ โดยกำหนดให้องค์กรปกครองส่วนท้องถิ่นสามารถทบทวนแผนพัฒนาท้องถิ่นให้เป็นปัจจุบันได้ตามระเบียบกระทรวงมหาดไทยว่าด้วยการจัดทำแผนพัฒนาขององค์กรปกครองส่วนท้องถิ่น พ.ศ. ๒๕๕๘ แก้ไขเพิ่มเติมถึง (ฉบับที่ ๓) พ.ศ. ๒๕๖๑ ข้อ ๑๗ การจัดทำแผนพัฒนาท้องถิ่น ให้ดำเนินการตามขั้นตอน ดังนี้

(๑) คณะกรรมการพัฒนาท้องถิ่นจัดประชุมประชาคมท้องถิ่น ส่วนราชการและรัฐวิสาหกิจที่เกี่ยวข้อง เพื่อแจ้งแนวทางการพัฒนาท้องถิ่น รับทราบปัญหา ความต้องการ ประเด็น การพัฒนาและประเด็นที่เกี่ยวข้องตลอดจนความช่วยเหลือทางวิชาการ และแนวทางปฏิบัติที่เหมาะสมกับสภาพพื้นที่เพื่อนำมากำหนดแนวทางการจัดทำแผนพัฒนาท้องถิ่น โดยให้นำข้อมูลพื้นฐานในการพัฒนาจากหน่วยงานต่าง ๆ และข้อมูลในแผนพัฒนาหมู่บ้านหรือแผนชุมชนมาพิจารณาประกอบการจัดทำแผนพัฒนาท้องถิ่น

(๒) คณะกรรมการสนับสนุนการจัดทำแผนพัฒนาท้องถิ่น รวบรวมแนวทางและข้อมูลนำมาวิเคราะห์เพื่อจัดทำร่างแผนพัฒนาท้องถิ่นแล้วเสนอคณะกรรมการพัฒนาท้องถิ่น

(๓) คณะกรรมการพัฒนาท้องถิ่นพิจารณาร่างแผนพัฒนาท้องถิ่นเพื่อเสนอผู้บริหารท้องถิ่น

(๔) ผู้บริหารท้องถิ่นพิจารณาอนุมัติร่างแผนพัฒนาท้องถิ่น และประกาศใช้แผนพัฒนาท้องถิ่น และถือปฏิบัติตามหนังสือกระทรวงมหาดไทย ด่วนที่สุด ที่ มท ๐๘๑๐.๓/ว ๗๔๖๗ ลงวันที่ ๑๔ ธันวาคม ๒๕๖๓ เรื่อง แนวทางการจัดทำแผนพัฒนาขององค์กรปกครองส่วนท้องถิ่น ประกอบหนังสือกระทรวงมหาดไทย ที่ มท ๐๘๑๐.๓/ว ๖๐๘๖ ลงวันที่ ๑๙ สิงหาคม ๒๕๖๕ เรื่อง ชักซ้อมแนวทางปฏิบัติการใช้แผนพัฒนาท้องถิ่นขององค์กรปกครองส่วนท้องถิ่นเพื่อจัดทำบริการสาธารณะหรือกิจกรรมสาธารณะ

เหตุผล

เทศบาลตำบลสันทราย มีความจำเป็นต้องทบทวนแผนพัฒนาท้องถิ่น ครั้งที่ ๑/๒๕๖๗ เพื่อให้แผนพัฒนาท้องถิ่นมีความสอดคล้องกับสถานการณ์ปัจจุบัน เกิดประโยชน์สูงสุดในการดำเนินการตามอำนาจหน้าที่และการให้บริการสาธารณะ และเพื่อให้สามารถใช้เป็นกรอบในการจัดทำงบประมาณรายจ่ายประจำปี งบประมาณรายจ่ายเพิ่มเติม และงบประมาณจากเงินสะสมได้อย่างถูกต้อง

\*\*\*\*\*

แผนพัฒนาท้องถิ่น (พ.ศ. 2566 - 2570) ทบทวน ครั้งที่ 1/2567  
ของเทศบาลตำบลสันทราย อำเภอฝาง จังหวัดเชียงใหม่

ส่วนที่ 1 สภาพทั่วไปและข้อมูลพื้นฐาน

1. ด้านกายภาพ

1.1 ที่ตั้งของหมู่บ้านหรือชุมชนตำบล

ตำบลสันทราย ตั้งอยู่ทางทิศเหนือของจังหวัดเชียงใหม่ตามเส้นทางหลวงแผ่นดินหมายเลข 107 โดยมีระยะทางห่างจากจังหวัดเชียงใหม่ 143 กิโลเมตร อยู่ทิศใต้ของอำเภอฝาง ห่างจากตัวอำเภอฝาง ระยะทาง 7 กิโลเมตร มีพื้นที่สูงกว่าระดับน้ำทะเล 512 เมตร มีอาณาเขตติดต่อดังนี้

ทิศเหนือ ติดต่อกับ เทศบาลตำบลเวียง อำเภอฝาง จังหวัดเชียงใหม่

ทิศใต้ ติดต่อกับ ตำบลแม่คะ และตำบลแม่สุน อำเภอฝาง จังหวัดเชียงใหม่

ทิศตะวันออก ติดต่อกับ ตำบลเวียง อำเภอฝาง จังหวัดเชียงใหม่

ทิศตะวันตก ติดต่อกับ ตำบลม่อนปิ่น อำเภอฝาง จังหวัดเชียงใหม่

เนื้อที่ (แสดงเนื้อที่โดยประมาณเป็นตารางกิโลเมตรและไร่)

ตำบลสันทราย มีเนื้อที่ทั้งหมด 36,375 ไร่ หรือประมาณ 58.2 ตารางกิโลเมตร

พื้นที่ภูเขา พื้นที่โล่ง และที่สาธารณะ จำนวน 12,404 ไร่

พื้นที่การเกษตร จำนวน 22,068 ไร่

พื้นที่อยู่อาศัย จำนวน 1,903 ไร่

1.2 ลักษณะภูมิประเทศ

สภาพพื้นที่ส่วนใหญ่เป็นพื้นที่ราบ (บริเวณที่ราบเชิงเขามีบ้างแต่เป็นส่วนน้อย) มีจำนวนน้อยพื้นที่ส่วนใหญ่ใช้ในการเกษตร มีแม่น้ำฝาง ลำน้ำแม่ขาว ลำน้ำห้วยงู นอกจากนี้ยังมี ลำห้วยเล็กๆ อยู่หลายแห่งซึ่งจะมีน้ำใช้เฉพาะในฤดูฝน และส่วนใหญ่ในฤดูแล้งน้ำจะแห้ง

1.3 ลักษณะภูมิอากาศ

ตำบลสันทราย มีลักษณะภูมิอากาศเป็นแบบร้อนชื้น มี 3 ฤดู คือ

- ฤดูร้อน เริ่มตั้งแต่ มีนาคม - พฤษภาคม อากาศค่อนข้างร้อน

บางครั้งวัดได้ถึง 29 - 40 องศาเซลเซียส

- ฤดูฝน เริ่มตั้งแต่ มิถุนายน - ตุลาคม โดยจะมีฝนตกชุก ปริมาณน้ำฝนโดยเฉลี่ยต่อปีประมาณ 1.4 - 7 มิลลิเมตร

- ฤดูหนาว เริ่มตั้งแต่ ตุลาคม - กุมภาพันธ์ จะมีอากาศหนาวจัด

โดยเฉพาะบริเวณบนพื้นที่สูง อุณหภูมิเฉลี่ยประมาณ 2 - 10 องศาเซลเซียส

#### 1.4 ลักษณะของดิน

สภาพของดินส่วนใหญ่เป็นดินร่วน เหมาะสำหรับการทำไร่ ทำสวนโดยเฉพาะกระเทียม และมันฝรั่ง สภาพของดินที่อยู่ในพื้นที่ที่เป็นที่ลาดถึงลาดชันเวลาฝนตกทำให้มีการชะล้างหน้าดินทำให้ดินขาดความอุดมสมบูรณ์ จึงจำเป็นต้องมีการบำรุงรักษาดิน

### 2. ด้านการเมือง/การปกครอง

#### 2.1 เขตการปกครอง

ตำบลสันทราย ประกอบด้วยหมู่บ้าน จำนวน 17 หมู่บ้าน ได้แก่

หมู่ที่ 1 บ้านแม่มาว	มีพื้นที่ประมาณ 354 ไร่	หรือ 0.57 ตารางกิโลเมตร
หมู่ที่ 2 บ้านนันทาราม	มีพื้นที่ประมาณ 422 ไร่	หรือ 0.68 ตารางกิโลเมตร
หมู่ที่ 3 บ้านสันทราย	มีพื้นที่ประมาณ 2,600 ไร่	หรือ 4.16 ตารางกิโลเมตร
หมู่ที่ 4 บ้านห้วยงูนอก	มีพื้นที่ประมาณ 5,796 ไร่	หรือ 9.27 ตารางกิโลเมตร
หมู่ที่ 5 บ้านห้วยงูใน	มีพื้นที่ประมาณ 6,788 ไร่	หรือ 10.86 ตารางกิโลเมตร
หมู่ที่ 6 บ้านต้นสำน	มีพื้นที่ประมาณ 750 ไร่	หรือ 1.20 ตารางกิโลเมตร
หมู่ที่ 7 บ้านสองแคว	มีพื้นที่ประมาณ 230 ไร่	หรือ 0.37 ตารางกิโลเมตร
หมู่ที่ 8 บ้านสันต้นดู่	มีพื้นที่ประมาณ 5,796 ไร่	หรือ 9.27 ตารางกิโลเมตร
หมู่ที่ 9 บ้านห้วยงูกลาง	มีพื้นที่ประมาณ 5,708 ไร่	หรือ 9.13 ตารางกิโลเมตร
หมู่ที่ 10 บ้านสบมาว	มีพื้นที่ประมาณ 250 ไร่	หรือ 0.40 ตารางกิโลเมตร
หมู่ที่ 11 บ้านบ้านใหม่	มีพื้นที่ประมาณ 4,796 ไร่	หรือ 7.67 ตารางกิโลเมตร
หมู่ที่ 12 บ้านสันป่าช้า	มีพื้นที่ประมาณ 750 ไร่	หรือ 1.20 ตารางกิโลเมตร
หมู่ที่ 13 บ้านสันหนองเขียว	มีพื้นที่ประมาณ 633 ไร่	หรือ 1.01 ตารางกิโลเมตร
หมู่ที่ 14 บ้านใหม่เหนือ	มีพื้นที่ประมาณ 375 ไร่	หรือ 0.60 ตารางกิโลเมตร
หมู่ที่ 15 บ้านท่ากว้าง	มีพื้นที่ประมาณ 562 ไร่	หรือ 0.90 ตารางกิโลเมตร
หมู่ที่ 16 บ้านสันทรายเหนือ	มีพื้นที่ประมาณ 279 ไร่	หรือ 0.45 ตารางกิโลเมตร
หมู่ที่ 17 บ้านต้นสำนใน	มีพื้นที่ประมาณ 286 ไร่	หรือ 0.46 ตารางกิโลเมตร

#### 2.2 การเลือกตั้ง

การเลือกตั้งผู้บริหารและสมาชิกสภาเทศบาลตำบล ตามพระราชบัญญัติเทศบาล พ.ศ. 2496 และที่แก้ไขเพิ่มเติมถึงปัจจุบัน หมู่บ้านในเขตเทศบาลตำบลสันทราย มีจำนวน 17 หมู่บ้าน แบ่งเขตเลือกตั้งเป็น 2 เขต สมาชิกสภาเทศบาลตำบล จำนวน 12 คน

มีผู้บริหารท้องถิ่น (นายกเทศมนตรี) จำนวน 1 คน รองนายกเทศมนตรี จำนวน 2 คน เลขานุการนายกเทศมนตรี จำนวน 1 คน และที่ปรึกษานายกเทศมนตรี จำนวน 1 คน

3. ประชากร

3.1 ข้อมูลเกี่ยวกับจำนวนประชากร (ข้อมูลเปรียบเทียบย้อนหลัง 3 - 5 ปี )

หมู่ที่	ชื่อหมู่บ้าน	จำนวนประชากร ธันวาคม 2563	จำนวนประชากร ธันวาคม 2564	จำนวนประชากร ธันวาคม 2565	จำนวนประชากร ธันวาคม 2566	จำนวนประชากร มิถุนายน 2567
1	แม่มาว	614	597	597	590	594
2	นันทาราม	481	458	473	473	473
3	สันทราย	635	636	680	701	696
4	ห้วยงูนอก	758	757	743	741	738
5	ห้วยงูใน	1,032	1024	1,177	1,157	1,149
6	ต้นसान	402	399	409	402	396
7	สองแคว	915	912	1,017	992	985
8	สันตันตู	746	751	790	786	792
9	ห้วยงูกลาง	488	484	622	619	624
10	สบมาว	489	486	491	484	481
11	ใหม่สันตันตู	727	722	823	831	830
12	สันป่าข่า	264	264	274	276	279
13	สันหนองเขียว	475	800	828	829	827
14	ใหม่เหนือ	513	470	493	481	474
15	ท่ากว้าง	468	474	521	512	510
16	สันทรายเหนือ	773	752	775	769	754
17	ต้นसानใน	417	419	417	418	415
รวม		11,020	10,197	11,130	11,061	11,017

ข้อมูลของ ตำบลสันทราย อำเภอฝาง จังหวัดเชียงใหม่ ณ เดือนมิถุนายน พ.ศ. 2567

จำนวนครัวเรือน 5,231 ครัวเรือน จำนวนประชากร 11,017 คน

หมู่ที่	ชื่อหมู่บ้าน	จำนวน ครัวเรือน	จำนวนประชากร		รวม
			ชาย	หญิง	
1	แม่มาว	275	267	327	594
2	นันทาราม	238	214	259	473
3	สันทราย	451	330	366	696
4	ห้วยงูนอก	317	354	384	738
5	ห้วยงูใน	449	574	575	1,149
6	ต้นसान	233	183	213	396
7	สองแคว	712	468	517	985
8	สันตันดู่	316	397	395	792
9	ห้วยงูกลาง	241	317	307	624
10	สบมาว	218	225	256	481
11	ใหม่สันตันดู่	346	411	419	830
12	สันป่าข่า	119	137	142	279
13	สันหนองเขียว	360	410	417	827
14	ใหม่เหนือ	197	215	259	474
15	ท่ากว้าง	240	247	263	510
16	สันทรายเหนือ	356	344	410	754
17	ต้นसानใน	163	204	211	415
รวม		5,231	5,297	5,720	11,017



### 3.2 ช่วงอายุและจำนวนประชากร

ตาราง : ข้อมูลประชากร แยกตามเพศและอายุ ณ เดือนมิถุนายน 2567

4

ช่วงอายุประชากร (ปี)	เพศชาย (คน)	เพศหญิง (คน)	รวม (คน)
0-9	473	447	863
10-19	557	554	1131
20-29	626	650	1,276
30-39	682	715	1,397
40-49	771	754	1,525
50-59	699	856	1,555
60-69	910	1,110	2,020
70-79	402	496	898
80-89	140	167	307
90-99	17	28	45
100 ปีขึ้นไป	-	-	-
รวม	5,297	5,720	11,017

#### 4. สภาพทางสังคม

##### 4.1 การศึกษา

★ โรงเรียนในเขตพื้นที่ตำบลสันทราย จำนวน 7 แห่ง

1. โรงเรียนฝางชนูปถัมภ์ ตั้งอยู่หมู่ที่ 7
2. โรงเรียนวัดนันทาราม ตั้งอยู่หมู่ที่ 2 (โรงเรียนขยายถึงชั้นมัธยมศึกษาปีที่ 3)
3. โรงเรียนบ้านสันทราย ตั้งอยู่หมู่ที่ 3
4. โรงเรียนวัดศรีบุญเรือง ตั้งอยู่หมู่ที่ 7
5. โรงเรียนบ้านสันตันดู่ ตั้งอยู่หมู่ที่ 11
6. โรงเรียนบ้านห้วยงูกลาง ตั้งอยู่หมู่ที่ 9 (โรงเรียนขยายถึงชั้นมัธยมศึกษาปีที่ 3)
7. โรงเรียนอนุบาลเทศบาลสันทราย ตั้งอยู่หมู่ที่ 15

★ ศูนย์พัฒนาเด็กเล็ก จำนวน 2 แห่ง คือ ศูนย์พัฒนาเด็กเล็กบ้านสันตันดู่ ตั้งอยู่หมู่ที่ 8, ศูนย์พัฒนาเด็กเล็กบ้านห้วยงู ตั้งอยู่หมู่ที่ 9

#### 4.2 สาธารณสุข

โรงพยาบาลส่งเสริมสุขภาพประจำตำบล จำนวน 2 แห่ง

1. โรงพยาบาลส่งเสริมสุขภาพประจำตำบลบ้านสองแคว หมู่ที่ 7  
ตั้งอยู่ หมู่ที่ 7 บ้านสองแคว ตำบลสันทราย อำเภอฝาง จังหวัดเชียงใหม่
2. โรงพยาบาลส่งเสริมสุขภาพประจำตำบลบ้านห้วยงูนอก  
ตั้งอยู่ หมู่ที่ 4 บ้านห้วยงูนอก ตำบลสันทราย อำเภอฝาง จังหวัดเชียงใหม่

#### 4.3 อาชญากรรม

-

#### 4.4 ยาเสพติด

สถานการณ์ยาเสพติดในเขตพื้นที่ตำบลสันทราย ทั้ง 17 หมู่บ้าน สถานะหมู่บ้าน/ชุมชน ประกอบด้วย

- หมู่บ้านสีแดง (มาก) จำนวน 2 หมู่บ้าน
- หมู่บ้านสีเหลือง (ปานกลาง) จำนวน 2 หมู่บ้าน
- หมู่บ้านสีเขียว (เบาบาง) จำนวน 3 หมู่บ้าน
- หมู่บ้านสีขาว (ปลอดยาเสพติด) จำนวน 10 หมู่บ้าน

แต่ละหมู่บ้านอยู่ในขั้นตอนการเสริมสร้างชุมชนเข้มแข็งแก้ไขปัญหาเสพติดอย่างยั่งยืนด้วยกระบวนการ 9 ขั้นตอน ตามแผนประชารัฐร่วมใจสร้างหมู่บ้านชุมชนมั่นคงปลอดยาเสพติด

#### 4.5 การสังคมสงเคราะห์

เทศบาลตำบลสันทราย สํารวจ เดือน มิถุนายน 2567

มีการจ่ายเงินเบี้ยยังชีพแก่ผู้สูงอายุ	จำนวน 2,999 คน
จ่ายเงินเบี้ยยังชีพแก่คนพิการ	จำนวน 394 คน
จ่ายเงินเบี้ยยังชีพแก่ผู้ป่วยเอดส์	จำนวน 69 คน

5. ระบบบริการพื้นฐาน

5.1 การคมนาคมขนส่ง

หมู่ที่	จำนวน สายทางรวม (สาย)	ถนนลาดยาง แอสฟัลต์ (สาย)	ถนนคอนกรีต เสริมเหล็ก (สาย)	ถนนลูกรัง (สาย)	ทางล้าลอง (สาย)
1	18	10	6	2	-
2	16	2	13	1	-
3	21	1	11	6	3
4	14	-	11	2	1
5	18	-	5	13	-
6	7	-	7	-	-
7	15	2	12	1	-
8	20	3	11	6	-
9	14	-	11	3	-
10	7	-	7	-	-
11	17	-	8	6	3
12	10	-	6	4	-
13	31	2	14	11	4
14	6	-	6	-	-
15	10	1	9	-	-
16	18	1	14	3	-
17	8	-	7	1	-
รวม	250	22	158	59	11

ถนนเชื่อมระหว่างตำบล

สาย	จำนวน สายทาง รวม (สาย)	ถนนลาดยาง แอสฟัลต์ (สาย)	ถนน คอนกรีต เสริมเหล็ก (สาย)	ถนน ลูกรัง (สาย)	ทาง ล้าลอง (สาย)
1. บ้านห้วยงูเิน-บ้านหนองยาว	-	1	-	-	-
2. บ้านสันหนองเขียว-บ้านสันป่าเกี๊ยะ	-	-	-	1	-
3. บ้านห้วยงูเิน-บ้านเวียงหวาย	-	-	-	1	-
4. บ้านห้วยงูเิน-บ้านป่าอิน	-	-	-	1	-
5. บ้านห้วยงูเิน-บ้านม่อนปิ่นใต้	-	-	-	1	-
6. บ้านห้วยงูเิน-บ้านม่อนปิ่นใต้	-	-	1	-	-
7. บ้านแม่มาว-บ้านหนองบัว	-	-	1	-	-
8. บ้านสบมาว-บ้านสันป่าไหนด	-	-	1	-	-
9. บ้านสันตันตู-บ้านปางผึ้ง	-	-	1	-	-

5.2 การไฟฟ้า

มีระบบไฟฟ้าใช้ครบทุกหมู่บ้าน

5.3 การประปา

- มีระบบน้ำประปา(การประปาส่วนภูมิภาค) จำนวน 7 หมู่บ้าน  
ได้แก่หมู่ที่ 1, 2, 3, 6, 7, 10, 16
- มีระบบน้ำประปาบาดาลหมู่บ้าน จำนวน 13 หมู่บ้าน  
ได้แก่ หมู่ที่ 3, 4, 5, 6, 8, 9, 11, 12, 13, 14, 15, 17

5.4 โทรศัพท์

ปัจจุบันทุกหมู่บ้าน ใช้โทรศัพท์เคลื่อนที่เป็นส่วนใหญ่

5.5 ไปรษณีย์หรือการสื่อสารหรือการขนส่ง และวัสดุ ครุภัณฑ์

ที่ทำการไปรษณีย์ที่ใกล้ที่สุด ได้แก่ ไปรษณีย์ฝาง ตั้งอยู่ ตำบลเวียง อำเภอฝาง จังหวัดเชียงใหม่ ห่างจากตำบลสันทราย อำเภอฝาง จังหวัดเชียงใหม่ ไปทางทิศเหนือ ประมาณ 7 กิโลเมตร

## 6. ระบบเศรษฐกิจ

### 6.1 การเกษตร

อาชีพ ประชากรส่วนใหญ่ในพื้นที่มีอาชีพทำนา ทำไร่ ทำสวน

- พื้นที่ทำนา 7,222 ไร่
- พื้นที่ทำสวน 6,300 ไร่

#### ▣ พื้นที่สวนที่สำคัญ ได้แก่

ส้ม มะม่วง ลำไย ลิ้นจี่ เงาะ ฯลฯ

พื้นที่ทำไร่และพื้นที่อื่นๆ ประมาณ 4,065 ไร่

#### ▣ พืชไร่ที่สำคัญได้แก่

ถั่วเหลือง มันฝรั่ง กระเทียม หอมหัวใหญ่ พริกชี้หนู ข้าวโพด ยาสูบ ฯลฯ

### 6.2 การประมง

ไม่มี

### 6.3 การปศุสัตว์

#### ▣ ปศุสัตว์ สัตว์เลี้ยงในพื้นที่

โค กระบือ สุกร เป็ด ไก่ ฯลฯ

### 6.4 การบริการ

#### ● บริการนวดแผนโบราณ จำนวน 7 แห่ง ได้แก่

1. นวดแผนไทย นางทองใบ แก้ววรรณิ ตั้งอยู่เลขที่ 181 หมู่ที่ 1
2. กนกวรรณนวดแผนไทย นางธรรมวรรณ ผิวบาง ตั้งอยู่เลขที่ 185 หมู่ที่ 2
3. นวดแผนไทย นางนงคราญ มันทะเล ตั้งอยู่ที่ 109/1 หมู่ที่ 2
4. บงกชนวดแผนไทย นางบงกช โปธิมา ตั้งอยู่ที่ 378 หมู่ที่ 7
5. นวดแผนไทย นางจันทรา ทรายปัญญา ตั้งอยู่ที่ 139 หมู่ที่ 15
6. รื่นรมย์นวด นางจันทร์แรม ใจฟอง ตั้งอยู่ที่ 162 หมู่ที่ 15
7. ป้าผัดนวด นางสุณา ดวงประเสริฐ ตั้งอยู่ที่ 29/1 หมู่ที่ 7

#### ● บริการร้านเสริมสวย จำนวน 14 แห่ง ได้แก่

1. ร้านเสริมสวยอิงออม นางสุรภี สุวรรณนำ ตั้งอยู่ที่ 11 หมู่ที่ 1
2. ร้านพรรณิ นางพรรณิ มันทะเล ตั้งอยู่ที่ 109/1 หมู่ที่ 2
3. ร้านไอติมบิวตี้ซาลอน นายธนาธิป อุปละปัญญา ตั้งอยู่ที่ 50/1 หมู่ที่ 3
4. ร้านตัดผมชาย นายอำพร ตาเหียง ตั้งอยู่ที่ 307 หมู่ที่ 5
5. ร้านเสริมสวยน้ำมัน นางเกศราภรณ์ ศรีมูล ตั้งอยู่ที่ 334/1 หมู่ที่ 7
6. ร้านตัดผมชาย นางสาววาธิรี ก้อนแก้ว ตั้งอยู่ที่ 394 หมู่ที่ 7
7. ร้านเสริมความงามสีรุ่ง นายศศิประภา พุฒอ่อน ตั้งอยู่ที่ 52 หมู่ที่ 7

8. ร้านตัดผมชาย ฮักบาร์เบอร์ 85/1 หมู่ที่ 7
9. ร้านเสริมสวย นางไพร ยะบุญ ตั้งอยู่ที่ 388 หมู่ที่ 8
10. ร้านตัดผม นายศราวุธ ญาณะ ตั้งอยู่ที่ 12 หมู่ที่ 8
11. ร้านตัดผมชาย นายสมศักดิ์ พันลาย ตั้งอยู่ที่ 213 หมู่ที่ 9
12. ร้านยีนส์บาร์เบอร์ นายนัทพงศ์ วรรณลิมงคล ตั้งอยู่ที่ 51 หมู่ที่ 10
13. ร้านเสริมสวย นางสุนันท์ โปธิมา ตั้งอยู่ที่ 132 หมู่ที่ 13
14. ร้านตัดผม นายจำนง เทพเดชา ตั้งอยู่ที่ 476 หมู่ที่ 16

● **โรงแรมในพื้นที่ จำนวน 11 แห่ง ได้แก่**

1. โรงแรมสตาร์ นายดวงดี คงวิจิตรานนท์ ตั้งอยู่ที่ 225 หมู่ที่ 1
2. โรงแรมดาวา นางสาวทัศนินาฏ หัตถะปนิตร ตั้งอยู่เลขที่ 242 หมู่ที่ 1
3. โรงแรมพาสดาว นายพิเชษฐ์ โกณสัถ์ ตั้งอยู่ที่ 209 หมู่ที่ 1
4. โรงแรมเจชาด้า นายสันติสุข ธรรมวิวัฒนกุล ตั้งอยู่ที่ 214 หมู่ที่ 1
5. โรงแรมแทนเจอร์นิวัลล์ บริษัท ตักทรัพย์ จำกัด ตั้งอยู่ที่ 117,117/1 หมู่ที่ 2
6. โรงแรม บีบี แอนด์ บี นางสาวแต้ว เศรษฐกิจโรจน์ ตั้งอยู่ที่ 50/5 หมู่ที่ 3
7. โรงแรมฝางโมเดิร์น นายนรินทร์ ฟองดวง ตั้งอยู่ที่ 405 หมู่ที่ 3
8. โรงแรมชญาภา นางสาวกาญจนา สุทธิะปือก ตั้งอยู่ที่ 535 หมู่ที่ 3
9. โรงแรมต้นฝาง นายอิทธิพงศ์ วรรณลังกา ตั้งอยู่ที่ 61/1 หมู่ที่ 6
10. โรงแรมชิดสาอินน์ นายสาโรจน์ ปันทรายมูล ตั้งอยู่ที่ 4 หมู่ที่ 7
11. โรงแรมชีวาโฮเทล นางมณีวรรณ ลี ตั้งอยู่เลขที่ 175 หมู่ที่ 10

● **รีสอร์ทในพื้นที่ จำนวน 1 แห่ง ได้แก่**

1. บ้านสวนฟ้าใส นายนิรันดร์ นาคเสน ตั้งอยู่ที่ 58 หมู่ที่ 10

● **โรงสีข้าวในพื้นที่ จำนวน 1 แห่ง ได้แก่**

1. โรงสีข้าว นายปัญญา จุลวรรณ ตั้งอยู่ที่ 289 หมู่ที่ 16

● **ห้างสรรพสินค้าในพื้นที่ จำนวน 2 แห่ง ได้แก่**

1. บมจ.สยามแม็คโคร ตั้งอยู่ที่ หมู่ที่ 3
2. บมจ.สยามโกลบอลเฮ้าส์ ตั้งอยู่ที่ หมู่ที่ 2

● **อู่ซ่อมรถในพื้นที่ จำนวน 9 แห่ง ได้แก่**

1. อู่ช่างอ้วน นายปรีชา ตระกูลโต ตั้งอยู่ที่ หมู่ที่ 7
2. อู่แสงมณี นายจเร แสงมณี ตั้งอยู่ที่ หมู่ที่ 7
3. อู่ศรีมิตรกลการ นายวรวิทย์ ตั้งอรรถจิต ตั้งอยู่ที่ หมู่ที่ 2
4. อู่ซ่อมรถหนึ่งเซอร์วิส นายประเสริฐ สุธรรม ตั้งอยู่เลขที่ 131 หมู่ที่ 2

5. อุ้มอรรถ ป่องเซอร์วิส นายบรรพต กิตติวงศ์ ตั้งอยู่ที่ 85/1 หมู่ที่ 3
6. อุ๋ยนตรีกิจ นายชัยพร เสตะจันทร์ ตั้งอยู่ที่ หมู่ที่ 6
7. อุ้มจิตรการช่าง นายสมจิตร อินธา ตั้งอยู่ที่ หมู่ที่ 6
8. อุ้มอรรถ นายณัฐพงษ์ ดวงแก้ว ตั้งอยู่ที่ 376 หมู่ที่ 3
9. อุ้มอรรถ นายวีระพล มะโนวร ตั้งอยู่ที่ 88 หมู่ที่ 9

## 6.5 อุตสาหกรรม

### การอุตสาหกรรม

มีอุตสาหกรรมขนาดเล็กในครัวเรือน ได้แก่

- การแปรรูปมันฝรั่ง ของหมู่ที่ 8 บ้านสันตันดู่
- ปลูกข้าวไรซ์เบอร์รี่ ของหมู่ที่ 16 บ้านสันทรายเหนือ และหมู่ที่ 8 บ้านสันตันดู่
- พริกทอดแปรรูป ของหมู่ที่ 8 บ้านสันตันดู่ และหมู่ที่ 11 บ้านใหม่สันตันดู่

## 6.6 การพาณิชย์และกลุ่มอาชีพ

- กลุ่มผู้สูงอายุหมู่ที่ 3 บ้านสันทราย (ทำยาต้มสมุนไพร ลูกประคบ ยาหมอมง น้ำมันไพล)
- กลุ่มเกษตรกรอินทรีย์ หมู่ที่ 8 บ้านสันตันดู่ (ปลูกชะอม, ผักหวาน, ข้าวไรซ์เบอร์รี่)
- กลุ่มวิสาหกิจชุมชนแม่บ้านเกษตรบ้านห้วยงูใน (ทำสมุนไพรชิงฝง, ชิงอบแห้ง)
- กระเทียมดำ กลุ่มวิสาหกิจชุมชนแม่บ้านหมู่ที่ 2 หมู่ที่ 3 และหมู่ที่ 6
- โคมไฟล้านนา กลุ่มวิสาหกิจชุมชนผู้สูงอายุ หมู่ที่ 2 ,3 ,7
- ไม้กวาดดอกหญ้า กลุ่มวิสาหกิจชุมชนผู้สูงอายุ หมู่ที่ 10
- ไม้กวาดทางมะพร้าว กลุ่มวิสาหกิจชุมชนผู้สูงอายุ หมู่ที่ 12
- กลุ่มแปรรูปผลิตภัณฑ์จากผ้าบ้านท่ากว้าง หมู่ 15 (เสื่อ หมวก กระเป๋า)
- ผลิตภัณฑ์ผ้าทอของปกากะญอ หมู่ที่ 5 บ้านห้วยงูใน

## 6.7 แรงงาน

ราษฎรส่วนใหญ่ประมาณร้อยละ 80 ประกอบอาชีพทำการเกษตรกรรม ได้แก่ ทำนา ทำไร่ ทำสวน ปลูกข้าว ยาสูบ ข้าวโพด หอมแดง กระเทียม ส้ม ลิ้นจี่ มันฝรั่ง รวมทั้งปลูกชิง ที่เหลือประกอบอาชีพส่วนตัวและรับจ้าง และมีแรงงานแฝงไทใหญ่ ซึ่งอพยพเข้าสู่ประเทศไทยเพื่อหนีปัญหาทางการเมืองและเข้ามาขายแรงงาน

## 7. ศาสนา ประเพณี วัฒนธรรม

### 7.1 การนับถือศาสนา

ประชาชนในตำบลสันทรายนับถือศาสนาพุทธร้อยละ 94.85

ร้อยละ 5.15 นับถือศาสนาคริสต์

#### ● มีวัดทั้งหมด 9 แห่ง

1. วัดนันทาราม	หมู่ที่ 2	บ้านนันทาราม
2. วัดศรีมงคล	หมู่ที่ 3	บ้านสันทราย
3. วัดโสธยาราม	หมู่ที่ 4	บ้านห้วยงูนอก
4. วัดโสภณาราม	หมู่ที่ 5	บ้านห้วยงูใน
5. วัดศรีบุญเรือง	หมู่ที่ 7	บ้านสองแคว
6. วัดสุนทราราม	หมู่ที่ 9	บ้านห้วยงูกลาง
7. วัดสันตันตุ้	หมู่ที่ 11	บ้านใหม่สันตันตุ้
8. วัดศรีถ้อย	หมู่ที่ 12	บ้านสันป่าข่า
9. วัดต้นสำนสามัคคีธรรม	หมู่ที่ 17	บ้านต้นสำนใน

#### ● โบสถ์คริสต์ทั้งหมด 5 แห่ง

1. คริสตจักรที่ 1 ฝาง หมู่ที่ 10 บ้านสบมาว
2. คริสตจักรฟิลาเดเฟีย หมู่ที่ 5 บ้านห้วยงูใน
3. คริสตจักรพระคุณ หมู่ที่ 5 บ้านห้วยงูใน
4. คริสตจักรธาราธรรม หมู่ที่ 5 บ้านห้วยงูใน
5. คริสตจักรพระแม่มาเรียอุปถัมภ์ หมู่ 5

### 7.2 ประเพณีและงานประจำปี

- ช่วงเดือนเมษายน จัดงานประเพณีแห่พระและประเพณีรดน้ำดำหัวผู้สูงอายุ
- ช่วงเดือนพฤศจิกายน จัดงานประเพณีลอยกระทง
- ช่วงเข้าพรรษา จัดงานประเพณีหล่อเทียนและถวายเทียนพรรษา
- ช่วงเดือนกันยายน – ตุลาคม ประเพณีสลากภัต

### 7.3 ภูมิปัญญาท้องถิ่น ภาษาถิ่น

#### ภูมิปัญญาท้องถิ่นที่โดดเด่น คือ

- มันกัลยา จากกลุ่มวิสาหกิจชุมชนมันฝรั่งมันกัลยา หมู่ที่ 8
- ชิงผง, ชิงอบแห้ง จากกลุ่มวิสาหกิจชุมชนแม่บ้านเกษตรบ้านห้วยงูใน หมู่ที่ 5
- ลูกประคบสมุนไพร, สมุนไพรสำหรับต้ม-อบน้ำ ยาหมอง น้ำมันไพร จากกลุ่มวิสาหกิจชุมชนผู้สูงอายุหมู่ที่ 3



- ไม้กวาดดอกหญ้า จากกลุ่มผู้สูงอายุบ้าน บ้านสบมา
- กระเทียมดำ กลุ่มวิสาหกิจชุมชนแม่บ้านหมู่ที่ 2 หมู่ที่ 3 และหมู่ที่ 6
- ผลิตภัณฑ์ผ้าทอของปกากะญอ หมู่ที่ 5 บ้านห้วยงูใน

#### ภาษาถิ่น คือ

- ภาษาเมืองล้านนา ภาษาปะกาเกอญอ

#### 7.4 สินค้าพื้นเมืองและของที่ระลึก

##### สินค้าพื้นเมืองและของที่ระลึกที่โดดเด่น คือ

- มันกัลยา จากกลุ่มวิสาหกิจชุมชนมันฝรั่งมันกัลยา หมู่ที่ 8
- ชิงผง, ชิงอบแห้ง จากกลุ่มวิสาหกิจชุมชนแม่บ้านเกษตรบ้านห้วยงูใน หมู่ที่ 5
- สมุนไพร ลูกประคบ ยาหม่อง วิสาหกิจชุมชนผู้สูงอายุหมู่ที่ 3
- กระเทียมดำ กลุ่มวิสาหกิจชุมชนแม่บ้านหมู่ที่ 2 หมู่ที่ 3 และหมู่ที่ 6

#### 8. ทรัพยากรธรรมชาติ

##### 8.1 น้ำ

พื้นที่ส่วนใหญ่มีน้ำตามธรรมชาติไหลผ่าน มีลำห้วยเล็กๆ อยู่หลายแห่ง ลำห้วย เหล่านี้จะมีน้ำเฉพาะในช่วงฤดูฝน ดังนั้น ในฤดูแล้งจะทำให้พื้นที่บางแห่งขาดแคลนน้ำ

##### แหล่งน้ำธรรมชาติ

- ลำน้ำฝาง
- ลำน้ำมาว
- ลำน้ำห้วยงู

##### แหล่งน้ำที่สร้างขึ้น

1. ฝาย จำนวน 8 แห่ง ได้แก่
  - หมู่ที่1 จำนวน 1 แห่ง
  - หมู่ที่5 จำนวน 5 แห่ง
  - หมู่ที่7 จำนวน 1 แห่ง
  - หมู่ที่12 จำนวน 1 แห่ง
2. บ่อน้ำตื้น จำนวน 10 แห่ง ได้แก่
  - หมู่ที่3 จำนวน 1 แห่ง
  - หมู่ที่4 จำนวน 1 แห่ง
  - หมู่ที่7 จำนวน 1 แห่ง
  - หมู่ที่8 จำนวน 1 แห่ง
  - หมู่ที่9 จำนวน 2 แห่ง

- หมู่ที่13 จำนวน 2 แห่ง
- หมู่ที่15 จำนวน 1 แห่ง
- หมู่ที่11 จำนวน 1 แห่ง

3. ระบบประปาหมู่บ้าน จำนวน 13 แห่ง

ได้แก่ หมู่ที่ 3, 4, 5, 6, 8, 9, 11, 12, 13, 14, 15, 17

- อ่างเก็บน้ำ หมู่ที่5 จำนวน 1 แห่ง

## 8.2 ป่าไม้

มีป่าชุมชนตั้งอยู่ที่ หมู่ 5 บ้านห้วยงูใน พื้นที่ประมาณ 1,300 ไร่  
หรือประมาณ 2.08 ตารางกิโลเมตร

## 8.3 ภูเขา

พื้นที่ส่วนใหญ่เป็นที่ราบติดภูเขา

## 8.4 ทรัพยากรธรรมชาติที่สำคัญขององค์กรปกครองส่วนท้องถิ่น

พื้นที่ส่วนใหญ่เป็นพื้นที่ราบเหมาะต่อการเกษตรกรรม การค้า และส่งเสริมอาชีพ

## ส่วนที่ 2 ยุทธศาสตร์องค์กรปกครองส่วนท้องถิ่น

### (1) ความสัมพันธ์ระหว่างแผนพัฒนาระดับมหภาค

#### 1.1 แผนยุทธศาสตร์ชาติ 20 ปี (พ.ศ.2561-2580)

##### วิสัยทัศน์ประเทศไทย

“ประเทศไทยมีความมั่นคง มั่งคั่ง ยั่งยืน เป็นประเทศพัฒนาแล้ว ด้วยการพัฒนาตามหลักปรัชญาของเศรษฐกิจพอเพียง”

##### ประเด็นยุทธศาสตร์ชาติ

การพัฒนาประเทศในช่วงระยะเวลาของยุทธศาสตร์ชาติ จะมุ่งเน้นการสร้างสมดุลระหว่างการพัฒนาความมั่นคง เศรษฐกิจ สังคม และสิ่งแวดล้อม โดยการมีส่วนร่วมของทุกภาคส่วนในรูปแบบ “ประชารัฐ” ประกอบด้วย 6 ยุทธศาสตร์ ได้แก่

#### 1. ยุทธศาสตร์ชาติด้านความมั่นคง

##### เป้าหมาย

1. ประชาชนอยู่ดี กินดี และมีความสุข
2. บ้านเมืองมีความมั่นคงในทุกมิติและทุกระดับ
3. กองทัพ หน่วยงานด้านความมั่นคง ภาครัฐ ภาคเอกชน และภาคประชาชน มีความพร้อมในการป้องกันและแก้ไขปัญหาความมั่นคง
4. ประเทศไทยมีบทบาทด้านความมั่นคงเป็นที่ขึ้นชอบและได้รับการยอมรับโดยประชาคมระหว่างประเทศ

5. การบริหารจัดการความมั่นคงมีผลสำเร็จที่เป็นรูปธรรมอย่างมีประสิทธิภาพ

##### ตัวชี้วัด

1. ความสุขของประชากรไทย
2. ความมั่นคงปลอดภัยของประเทศ
3. ความพร้อมของกองทัพ หน่วยงานด้านความมั่นคง และการมีส่วนร่วมของภาครัฐ ภาคเอกชน และภาคประชาชนในการป้องกันและแก้ไขปัญหาความมั่นคง
4. บทบาทและการยอมรับในด้านความมั่นคงของไทยในประชาคมระหว่างประเทศ
5. ประสิทธิภาพการบริหารจัดการความมั่นคงแบบองค์รวม

##### ประเด็นยุทธศาสตร์ชาติด้านความมั่นคง

1. การรักษาความสงบภายในประเทศ
2. การป้องกันและแก้ไขปัญหาที่มีผลกระทบต่อความมั่นคง
3. การพัฒนาศักยภาพของประเทศให้พร้อมเผชิญภัยคุกคามที่กระทบต่อความมั่นคงของชาติ
4. การบูรณาการความร่วมมือด้านความมั่นคงกับอาเซียนและนานาชาติ รวมถึงองค์กรภาครัฐ
5. การพัฒนากรอบบริหารจัดการความมั่นคงแบบองค์รวม

#### 2. ยุทธศาสตร์ชาติด้านการสร้างความสามารถในการแข่งขัน

เป้าหมาย

1. ประเทศไทยเป็นประเทศที่พัฒนาแล้ว เศรษฐกิจเติบโตอย่างมีเสถียรภาพและยั่งยืน
2. ประเทศไทยมีขีดความสามารถในการแข่งขันสูงขึ้น

ตัวชี้วัด

1. รายได้ประชาชาติ การขยายตัวของผลิตภัณฑ์มวลรวมภายในประเทศ และการกระจายรายได้
2. ผลผลิตภาพการผลิตของประเทศ ทั้งในปัจจัยการผลิตและแรงงาน
3. การลงทุนเพื่อการวิจัยและพัฒนา
4. ความสามารถในการแข่งขันของประเทศ

ประเด็นยุทธศาสตร์ด้านการสร้างความสามารถในการแข่งขัน

1. การเกษตรสร้างมูลค่า
2. อุตสาหกรรมและบริการแห่งอนาคต
3. สร้างความหลากหลายด้านการท่องเที่ยว
4. โครงสร้างพื้นฐาน เชื่อมไทย เชื่อมโลก
5. พัฒนาเศรษฐกิจบนพื้นฐานผู้ประกอบการยุคใหม่

**3. ยุทธศาสตร์ชาติด้านการพัฒนาและเสริมสร้างศักยภาพทรัพยากรมนุษย์**

เป้าหมาย

1. คนไทยเป็นคนดี คนเก่ง มีคุณภาพ พร้อมสำหรับวิถีชีวิตในศตวรรษที่ 21
2. สังคมไทยมีสภาพแวดล้อมที่เอื้อและสนับสนุนต่อการพัฒนาคนตลอดช่วงชีวิต

ตัวชี้วัด

1. การพัฒนาคุณภาพชีวิต สุขภาวะ และความเป็นอยู่ที่ดีของคนไทย
2. ผลสัมฤทธิ์ทางการศึกษาและการเรียนรู้ตลอดชีวิต
3. การพัฒนาสังคมและครอบครัวไทย

ประเด็นยุทธศาสตร์ด้านการพัฒนาและเสริมสร้างศักยภาพทรัพยากรมนุษย์

1. การปรับเปลี่ยนค่านิยมและวัฒนธรรม
2. การพัฒนาศักยภาพคนตลอดช่วงชีวิต
3. ปฏิรูปกระบวนการเรียนรู้ที่ตอบสนองต่อการเปลี่ยนแปลงในศตวรรษที่ 21
4. การตระหนักถึงปัญหาของมนุษย์ที่หลากหลาย
5. การเสริมสร้างให้คนไทยมีสุขภาวะที่ดี
6. การสร้างสภาพแวดล้อมที่เอื้อต่อการพัฒนาและเสริมสร้างศักยภาพทรัพยากรมนุษย์
7. การเสริมสร้างศักยภาพการกีฬาในการสร้างคุณค่าทางสังคมและพัฒนาประเทศ

#### 4. ยุทธศาสตร์ชาติด้านการสร้างโอกาสและความเสมอภาคทางสังคม

##### เป้าหมาย

1. สร้างความเป็นธรรม และลดความเหลื่อมล้ำในทุกมิติ
2. กระจายศูนย์กลางความเจริญทางเศรษฐกิจและสังคม เพิ่มโอกาสให้ทุกภาคส่วนเข้ามาเป็นกำลังของการพัฒนาประเทศในทุกๆระดับ
3. เพิ่มขีดความสามารถของชุมชนท้องถิ่นในการพัฒนา การพึ่งตนเองและการจัดการตนเองเพื่อสร้างสังคมคุณภาพ

##### ตัวชี้วัด

1. ความแตกต่างของรายได้และการเข้าถึงบริการภาครัฐระหว่างกลุ่มประชากร
2. ความก้าวหน้าของการพัฒนาคน
3. ความก้าวหน้าในการพัฒนาจังหวัดในการเป็นศูนย์กลางความเจริญทางเศรษฐกิจ สังคม และเทคโนโลยี

4. คุณภาพชีวิตขอประชากรสูงอายุ

##### ประเด็นยุทธศาสตร์ด้านการสร้างโอกาสความเสมอภาคทางสังคม

1. การลดความเหลื่อมล้ำ สร้างความเป็นธรรมในทุกมิติ
2. การกระจายศูนย์กลางความเจริญทางเศรษฐกิจ สังคม และเทคโนโลยี
3. การเสริมสร้างพลังทางสังคม
4. การเพิ่มขีดความสามารถของชุมชนท้องถิ่นในการพัฒนา การพึ่งตนเองและการจัดการตนเอง

#### 5. ยุทธศาสตร์ชาติด้านการสร้างการเติบโตบนคุณภาพชีวิตที่เป็นมิตรต่อสิ่งแวดล้อม

##### เป้าหมาย

- อนุรักษ์และรักษาทรัพยากรธรรมชาติ สิ่งแวดล้อม และวัฒนธรรม ให้คนรุ่นต่อไปได้ใช้อย่างยั่งยืน มีสมดุล
- ฟื้นฟูและสร้างใหม่ฐานทรัพยากรธรรมชาติและสิ่งแวดล้อม เพื่อลดผลกระทบทางลบจากการพัฒนาสังคมเศรษฐกิจของประเทศ
- ใช้ประโยชน์และสร้างการเติบโต บนฐานทรัพยากรธรรมชาติและสิ่งแวดล้อมให้สมดุลภายในขีดความสามารถของระบบนิเวศ
- ยกระดับกระบวนการทัศน์ เพื่อกำหนดอนาคตประเทศด้านทรัพยากรธรรมชาติและสิ่งแวดล้อมและวัฒนธรรม บนหลักของการมีส่วนร่วม และธรรมาภิบาล

##### ตัวชี้วัด

- พื้นที่สีเขียวที่เป็นมิตรกับสิ่งแวดล้อม
- สภาพแวดล้อมและทรัพยากรธรรมชาติที่เสื่อมโทรมได้รับการฟื้นฟู
- การเติบโตที่เป็นมิตรกับสิ่งแวดล้อม
- ปริมาณก๊าซเรือนกระจก มูลค่าเศรษฐกิจฐานชีวภาพ

ประเด็นยุทธศาสตร์ด้านการสร้างการเติบโตบนคุณภาพชีวิตที่เป็นมิตรต่อสิ่งแวดล้อม

1. สร้างการเติบโตอย่างยั่งยืนบนสังคมเศรษฐกิจสีเขียว
2. สร้างการเติบโตอย่างยั่งยืนบนสังคมเศรษฐกิจภาคทะเล
3. สร้างการเติบโตอย่างยั่งยืนบนสังคมที่เป็นมิตรต่อสภาพภูมิอากาศ
4. พัฒนาพื้นที่เมือง ชนบท เกษตรกรรมและอุตสาหกรรมเชิงนิเวศ มุ่งเน้นความเป็นเมืองที่เติบโตอย่างต่อเนื่อง
5. พัฒนาคความมั่นคงน้ำ พลังงาน และเกษตรที่เป็นมิตรต่อสิ่งแวดล้อม
6. ยกระดับกระบวนการทัศน์เพื่อกำหนดอนาคตประเทศ

**6. ยุทธศาสตร์ชาติด้านการปรับสมดุลและพัฒนาระบบการบริหารจัดการภาครัฐ**

เป้าหมาย

- ภาครัฐมีวัฒนธรรมการทำงานที่มุ่งผลสัมฤทธิ์และผลประโยชน์ส่วนรวม ตอบสนองความต้องการของประชาชนได้อย่างสะดวก รวดเร็ว โปร่งใส

- ภาครัฐมีขนาดที่เล็กลง พร้อมปรับตัวให้ทันต่อการเปลี่ยนแปลง

- ภาครัฐมีความโปร่งใส ปลอดการทุจริตและประพฤติมิชอบ

- กระบวนการยุติธรรม เป็นไปเพื่อประโยชน์ต่อส่วนรวมของประเทศ

ตัวชี้วัด

- ระดับความพึงพอใจของประชาชนต่อการให้บริการสาธารณะของภาครัฐ

- ประสิทธิภาพของการบริการภาครัฐ

- ระดับความโปร่งใส การทุจริต ประพฤติมิชอบ

- ความเสมอภาคในกระบวนการยุติธรรม

ประเด็นยุทธศาสตร์ด้านการปรับสมดุลและพัฒนาระบบการบริหารจัดการภาครัฐ

1. ภาครัฐที่ยึดประชาชนเป็นศูนย์กลาง ตอบสนองความต้องการ และให้บริการอย่างสะดวก รวดเร็ว โปร่งใส

2. ภาครัฐบริหารงานแบบบูรณาการโดยมียุทธศาสตร์ชาติเป็นเป้าหมายและเชื่อมโยงการพัฒนาในทุกระดับ ทุกภารกิจ และทุกพื้นที่

3. ภาครัฐมีขนาดเล็กลง เหมาะสมกับภารกิจ ส่งเสริมให้ประชาชนและทุกภาคส่วน มีส่วนร่วมในการพัฒนาประเทศ

4. ภาครัฐมีความทันสมัย

5. บุคลากรภาครัฐเป็นคนดีและเก่ง ยึดหลักคุณธรรม จริยธรรม มีจิตสำนึก มีความสามารถสูง มุ่งมั่น และเป็นมืออาชีพ

6. ภาครัฐมีความโปร่งใส ปลอดการทุจริตและประพฤติมิชอบ

## 1.2 แผนพัฒนาเศรษฐกิจและสังคมแห่งชาติฉบับที่ 13 (พ.ศ. 2566 - 2570)

แผนพัฒนาเศรษฐกิจและสังคมแห่งชาติ ฉบับที่ ๑๓ (พ.ศ. ๒๕๖๖ - ๒๕๗๐) มีสถานะเป็นแผนระดับที่ 2 ซึ่งเป็นกลไกที่สำคัญในการแปลงยุทธศาสตร์ชาติไปสู่การปฏิบัติ และใช้เป็นกรอบสำหรับการจัดทำแผนระดับที่ 3 โดยแผนพัฒนาเศรษฐกิจและสังคมแห่งชาติ ฉบับที่ 13 เริ่มต้น ณ วันที่ 1 ตุลาคม 2565 ครอบคลุมปีงบประมาณ พ.ศ. 2566 – 2570 ซึ่งเป็นระยะ 5 ปีที่สองของยุทธศาสตร์ชาติ

ในการกำหนดทิศทางของแผนพัฒนาฯ ฉบับที่ 13 ให้ประเทศสามารถก้าวข้ามความท้าทายต่างๆ เพื่อให้**“ประเทศไทยมีความมั่นคง มั่งคั่ง ยั่งยืน เป็นประเทศพัฒนาแล้ว ด้วยการพัฒนาตามหลักปรัชญาของเศรษฐกิจพอเพียง”** ตามเจตนารมณ์ของยุทธศาสตร์ชาติ ได้อาศัยหลักการและแนวคิด 4 ประการ ดังนี้

1. หลักปรัชญาของเศรษฐกิจพอเพียง
2. การสร้างความสามารถในการ “ล้มแล้ว ลุกไว”
3. เป้าหมายการพัฒนาอย่างยั่งยืนของสหประชาชาติ
4. การพัฒนาเศรษฐกิจชีวภาพ เศรษฐกิจหมุนเวียน เศรษฐกิจสีเขียว

### วัตถุประสงค์และเป้าหมายการพัฒนา

การพัฒนาประเทศในระยะ 5 ปี ของแผนพัฒนาฯ ฉบับที่ 13 ให้สามารถก้าวข้ามความท้าทายที่เป็นอุปสรรคต่อการบรรลุเป้าหมายตามยุทธศาสตร์ชาติ จำเป็นต้องเร่งแก้ไขจุดอ่อนและข้อจำกัดของประเทศที่มีอยู่เดิม รวมทั้งเพิ่มศักยภาพในการรับมือกับความเสี่ยงสำคัญที่มาจากการเปลี่ยนแปลงของบริบททั้งจากภายนอกและภายใน ตลอดจนการเสริมสร้างความสามารถในการสร้างสรรค์ประโยชน์จากโอกาสที่เกิดขึ้นได้อย่างเหมาะสมและทันท่วงที ด้วยเหตุนี้ การกำหนดทิศทางการพัฒนาประเทศในระยะของแผนพัฒนาฯ ฉบับที่ 13 จึงมีวัตถุประสงค์เพื่อ **พลิกโฉมประเทศไทยสู่ “สังคมก้าวหน้า เศรษฐกิจสร้างมูลค่าอย่างยั่งยืน”** ซึ่งหมายถึงการสร้างการเปลี่ยนแปลงที่ครอบคลุมตั้งแต่ระดับโครงสร้าง นโยบาย และกลไก เพื่อมุ่งเสริมสร้างสังคมที่ก้าวหน้าพลวัตของโลก และเกื้อหนุนให้คนไทยมีโอกาสที่จะพัฒนาตนเองได้อย่างเต็มศักยภาพ พร้อมกับการยกระดับกิจกรรมการผลิตและการให้บริการให้สามารถสร้างมูลค่าเพิ่มที่สูงขึ้นโดยอยู่บนพื้นฐานของความยั่งยืนทางสิ่งแวดล้อม เพื่อให้เป็นไปตามวัตถุประสงค์ข้างต้น แผนพัฒนาฯ ฉบับที่ 13 จึงได้กำหนดเป้าหมายหลักของการพัฒนา จำนวน 5 ประการ ประกอบด้วย

1. การปรับโครงสร้างภาคการผลิตและบริการสู่เศรษฐกิจฐานนวัตกรรม มุ่งยกระดับขีดความสามารถในการแข่งขันของภาคการผลิตและบริการสำคัญ ผ่านการผลักดันส่งเสริมการสร้างมูลค่าเพิ่มโดยใช้นวัตกรรม เทคโนโลยี และความคิดสร้างสรรค์ ที่ตอบโจทย์พัฒนาการของสังคมยุคใหม่และเป็นมิตรต่อสิ่งแวดล้อม พร้อมทั้งให้ความสำคัญกับการเชื่อมโยงเศรษฐกิจ ท้องถิ่นและผู้ประกอบการรายย่อยกับห่วงโซ่มูลค่าของภาคการผลิตและบริการเป้าหมาย รวมถึงพัฒนาระบบนิเวศที่ส่งเสริมการค้าการลงทุนและนวัตกรรม

2. การพัฒนาคนสำหรับโลกยุคใหม่ มุ่งพัฒนาให้คนไทยมีทักษะและคุณลักษณะที่เหมาะสมกับโลกยุคใหม่ ทั้งทักษะในด้านความรู้ ทักษะทางพฤติกรรม และคุณลักษณะตามบรรทัดฐานที่ดีของสังคม และเร่งรัดการเตรียมพร้อมกำลังคนให้มีคุณภาพสอดคล้องกับความต้องการของตลาดแรงงาน และเอื้อต่อการ

ปรับโครงสร้างเศรษฐกิจไปสู่ภาคการผลิตและบริการเป้าหมายที่มีศักยภาพและผลิตภาพสูงขึ้น รวมทั้งให้ความสำคัญกับการสร้างหลักประกันและความคุ้มครองทางสังคมที่สามารถส่งเสริมความมั่นคงในชีวิต

**3. การมุ่งสู่สังคมแห่งโอกาสและเป็นธรรม** มุ่งลดความเหลื่อมล้ำทางเศรษฐกิจและสังคม ทั้งในเชิงรายได้พื้นที่ ความมั่งคั่ง และการแข่งขันของภาคธุรกิจ ด้วยการสนับสนุนช่วยเหลือกลุ่มเปราะบางและผู้ด้อยโอกาสให้มีโอกาสในการเลื่อนสถานะทางเศรษฐกิจและสังคม กระจายโอกาสทางเศรษฐกิจ และจัดให้มีบริการสาธารณะที่มีคุณภาพอย่างทั่วถึงและเท่าเทียมในทุกพื้นที่ พร้อมทั้งเพิ่มโอกาสในการแข่งขันของภาคธุรกิจให้เปิดกว้างและเป็นธรรม

**4. การเปลี่ยนผ่านการผลิตและบริโภคไปสู่ความยั่งยืน** มุ่งลดการก่อกมลพิษ ควบคู่ไปกับการผลักดันให้เกิดการใช้ทรัพยากรธรรมชาติอย่างมีประสิทธิภาพและสอดคล้องกับขีดความสามารถในการรองรับของระบบนิเวศ ตลอดจนลดปริมาณการปล่อยก๊าซเรือนกระจกเพื่อให้ประเทศไทยบรรลุเป้าหมายความเป็นกลางทางคาร์บอนภายในปี 2593 และบรรลุเป้าหมายการปล่อยก๊าซเรือนกระจกสุทธิเป็นศูนย์ภายในปี 2608

**5. การเสริมสร้างความสามารถของประเทศในการรับมือกับการเปลี่ยนแปลงและความเสี่ยงภายใต้บริบทโลกใหม่** มุ่งสร้างความพร้อมในการรับมือและแสวงหาโอกาสจากการเป็นสังคมสูงวัย การเปลี่ยนแปลงสภาพภูมิอากาศ ภัยโรคระบาด และภัยคุกคามทางไซเบอร์ พัฒนาโครงสร้างพื้นฐานและกลไกทางสถาบันที่เอื้อต่อการเปลี่ยนแปลงสู่ดิจิทัล รวมทั้งปรับปรุงโครงสร้างและระบบการบริหารงานของภาครัฐให้สามารถตอบสนองต่อการเปลี่ยนแปลงของบริบททางเศรษฐกิจ สังคม และเทคโนโลยีได้อย่างทันเวลามีประสิทธิภาพ และมีธรรมาภิบาล

#### หมุดหมายการพัฒนา

แผนพัฒนาฯ ฉบับที่ 13 กำหนดหมุดหมายการพัฒนา จำนวน 13 หมุดหมาย เป็นการบ่งบอกถึงสิ่งที่ประเทศไทยปรารถนาจะ “เป็น” หรือมุ่งหวังจะ “มี” โดยหมุดหมายทั้ง 13 ประการ แบ่งออกได้เป็น 4 มิติ ดังนี้

#### 1. มิติภาคการผลิตและบริการเป้าหมาย

หมุดหมายที่ 1 ไทยเป็นประเทศชั้นนำด้านสินค้าเกษตรและเกษตรแปรรูปมูลค่าสูง

หมุดหมายที่ 2 ไทยเป็นจุดหมายของการท่องเที่ยวที่เน้นคุณภาพและความยั่งยืน

หมุดหมายที่ 3 ไทยเป็นฐานการผลิตยานยนต์ไฟฟ้าที่สำคัญของโลก

หมุดหมายที่ 4 ไทยเป็นศูนย์กลางทางการแพทย์และสุขภาพมูลค่าสูง

หมุดหมายที่ 5 ไทยเป็นประตูการค้าการลงทุนและยุทธศาสตร์ทางโลจิสติกส์ที่สำคัญของ

ภูมิภาค

หมุดหมายที่ 6 ไทยเป็นศูนย์กลางอุตสาหกรรมอิเล็กทรอนิกส์อัจฉริยะและอุตสาหกรรมดิจิทัลของ

อาเซียน



## 2. มิติโอกาสและความเสมอภาคทางเศรษฐกิจและสังคม

หมวดหมู่ที่ 7 ไทยมีวิสาหกิจขนาดกลางและขนาดย่อมที่เข้มแข็ง มีศักยภาพสูง และสามารถแข่งขันได้

หมวดหมู่ที่ 8 ไทยมีพื้นที่และเมืองอัจฉริยะที่น่าอยู่ ปลอดภัย เติบโตได้อย่างยั่งยืน

หมวดหมู่ที่ 9 ไทยมีความยากจนข้ามรุ่นลดลง และมีความคุ้มครองทางสังคมที่เพียงพอเหมาะสม

## 3. มิติความยั่งยืนของทรัพยากรธรรมชาติและสิ่งแวดล้อม

หมวดหมู่ที่ 10 ไทยมีเศรษฐกิจหมุนเวียนและสังคมคาร์บอนต่ำ

หมวดหมู่ที่ 11 ไทยสามารถลดความเสี่ยงและผลกระทบจากภัยธรรมชาติและ การเปลี่ยนแปลงสภาพภูมิอากาศ

## 4. มิติปัจจัยผลักดันการพลิกโฉม

หมวดหมู่ที่ 12 ไทยมีกำลังคนสมรรถนะสูง มุ่งเรียนรู้อย่างต่อเนื่อง ตอบโจทย์การพัฒนาแห่งอนาคต

หมวดหมู่ที่ 13 ไทยมีภาครัฐที่ทันสมัย มีประสิทธิภาพ และตอบโจทย์ประชาชน

### 1.3 แผนพัฒนาภาค/แผนพัฒนากลุ่มจังหวัด/แผนพัฒนาจังหวัด

#### 1.3.1) แผนพัฒนาภาคเหนือ (พ.ศ. 2566 – 2570)

##### บทบาทของภาค

ภาคเหนือมีทุนทางวัฒนธรรมและภูมิปัญญาท้องถิ่นที่มีอัตลักษณ์ มีฐานทรัพยากรธรรมชาติ และแหล่งทรัพยากรชีวภาพที่หลากหลาย เป็นแหล่งวัตถุดิบที่สำคัญ รวมทั้งมีทำเลที่ตั้งที่มีศักยภาพเหมาะสมกับการเชื่อมโยงทั้งในประเทศและอนุภูมิภาค รวมทั้งพฤติกรรมของผู้บริโภคที่ให้ความสำคัญกับสุขภาพ และการบริโภคสินค้าที่เป็นมิตรกับสิ่งแวดล้อมมากขึ้น

##### ทิศทางการพัฒนาภาค

มุ่งสู่การพัฒนาเป็นฐานเศรษฐกิจสร้างสรรค์ของประเทศ เชื่อมโยงกับอนุภูมิภาค และเติบโตอย่างยั่งยืน ตามแนวคิด “เศรษฐกิจสร้างสรรค์ สานสัมพันธ์ระหว่างพื้นที่ สุขภาวะดีวิถีชีวิตยั่งยืน โดยให้ความสำคัญกับการพัฒนา 4C ได้แก่ Creative พัฒนาเศรษฐกิจสร้างสรรค์มูลค่าสูง โดยการสร้างระบบนิเวศเมือง และพื้นที่สร้างสรรค์ตลอดจนสามารถพัฒนาสู่การเป็นสินค้าและบริการสร้างสรรค์ Connect สร้างโอกาสในการเชื่อมโยงเศรษฐกิจภายในประเทศและกับอนุภูมิภาค ทั้งในส่วนของระเบียงเศรษฐกิจพิเศษ เขตเศรษฐกิจพิเศษชายแดน เมืองสร้างสรรค์ และกลุ่มผู้คนสร้างสรรค์ Clean พัฒนาตามแนววิถีใหม่ (New Normal) บนฐานการเติบโตอย่างยั่งยืนของการอนุรักษ์สิ่งแวดล้อม การดูแลความสะอาดของเมือง และการใช้พลังงานสะอาด โดยคำนึงถึง Care ที่ให้ความสำคัญอย่างต่อเนื่องกับการดูแลผู้สูงอายุและผู้ด้อยโอกาสในสังคมและพัฒนาศักยภาพแรงงาน

##### แนวทางการพัฒนา

๑. พัฒนาสู่การเป็นระเบียงเศรษฐกิจพิเศษภาคเหนือ Creative LANNA ในพื้นที่จังหวัด เชียงใหม่ เชียงราย ลำพูน ลำปาง

(๑) พัฒนา Creative Ecosystem การปรับภูมิทัศน์และสถาปัตยกรรมของเมือง การพัฒนาย่านสร้างสรรค์ การเพิ่มพื้นที่สร้างสรรค์ (Creative Space) การพัฒนาระบบสื่อสารโทรคมนาคม

โครงสร้างพื้นฐานสำคัญ และสิ่งอำนวยความสะดวก รวมถึงการสนับสนุนปัจจัยที่เอื้อต่อการลงทุนของภาคเอกชน

(๒) พัฒนาอุตสาหกรรมสร้างสรรค์ระยะแรกมุ่งให้ความสำคัญกับกลุ่มอุตสาหกรรมที่เป็น Creative Original ซึ่งเป็นกลุ่มศิลปะต้นฉบับเชิงสร้างสรรค์

(๓) ส่งเสริมการตลาดและประชาสัมพันธ์ และการสร้างการรับรู้โดยสนับสนุนการจัดงานเทศกาลสร้างสรรค์ระดับนานาชาติเพื่อสร้างจุดขายของพื้นที่

## ๒. พัฒนาการผลิตตามระบบเกษตรกรรมยั่งยืน เชื่อมโยงสู่อุตสาหกรรมแปรรูปมูลค่าสูง

(๑) ส่งเสริมการผลิตสินค้าเกษตรให้ได้มาตรฐานเกษตรปลอดภัย ต่อยอดสู่มาตรฐานเกษตรอินทรีย์ทั้งระดับชุมชนและมาตรฐานสากล

(๒) ส่งเสริมการนำเทคโนโลยี นวัตกรรมและภูมิปัญญามาใช้ในกระบวนการผลิต

(๓) พัฒนาอุตสาหกรรมชีวภาพตลอดห่วงโซ่คุณค่าในพื้นที่ภาคเหนือตอนล่าง เชื่อมโยงกับอุตสาหกรรมฐานชีวภาพของภาคตะวันออกเฉียงเหนือ

๓. พัฒนาการท่องเที่ยวและบริการบนฐานภูมิปัญญาและวัฒนธรรม เน้นกลุ่มท่องเที่ยวที่มีศักยภาพ ได้แก่ (๑) กลุ่มท่องเที่ยวเชิงวัฒนธรรมและวิถีชีวิต (๒) กลุ่มท่องเที่ยวเชิงธรรมชาติ (๓) กลุ่มท่องเที่ยวเชิงธุรกิจ (MICE) และ (๔) กลุ่มธุรกิจบริการสุขภาพ

(๑) พัฒนาแหล่งท่องเที่ยวและรูปแบบบริการด้านการท่องเที่ยวให้มีคุณภาพ และสามารถสร้างมูลค่าเพิ่มได้อย่างยั่งยืน

(๒) พัฒนาปัจจัยสนับสนุนการบริการด้านการท่องเที่ยว

๔. เสริมศักยภาพของเมืองและพื้นที่เขตเศรษฐกิจพิเศษชายแดนเพื่อรองรับการขยายตัวทางเศรษฐกิจและเอื้อต่อการอยู่อาศัย

(๑) วางผังเมืองทั้งเมืองหลัก เมืองรอง และเมืองชายแดน เพื่อรองรับการขยายตัวทางเศรษฐกิจ ควบคู่กับการเป็นเมืองน่าอยู่

(๒) สนับสนุนการขับเคลื่อนเขตเศรษฐกิจพิเศษชายแดนของภาค พัฒนาโครงข่ายเส้นทางและระบบขนส่งย่อยที่เชื่อมต่อกับระบบหลักของประเทศและอนุภูมิภาค

๕. พัฒนาและยกระดับคุณภาพชีวิต เพื่อแก้ไขปัญหาความยากจน พัฒนาผู้สูงอายุสู่การเป็นผู้สูงอายุที่มีศักยภาพ (Active Aging) และพัฒนาทักษะฝีมือแรงงาน

(๑) แก้ไขปัญหาความยากจนและพัฒนาคุณภาพชีวิต

(๒) พัฒนาผู้สูงอายุสู่การเป็นผู้สูงอายุที่มีศักยภาพ (Active Aging)

(๓) พัฒนาทักษะฝีมือแรงงานให้สอดคล้องกับความต้องการของตลาดแรงงาน

๖. อนุรักษ์และฟื้นฟูป่าต้นน้ำ พัฒนาระบบบริหารจัดการน้ำที่มีความสมดุล ป้องกันและแก้ไขปัญหาหมอกควัน ปัญหาสิ่งแวดล้อมเมือง

(๑) อนุรักษ์ฟื้นฟูระบบนิเวศและป่าไม้ในพื้นที่ป่าต้นน้ำ

(๒) พัฒนาการบริหารจัดการน้ำในลักษณะนิเวศลุ่มน้ำ

(๓) แก้ไขปัญหาหมอกควัน

(๔) ลดปัญหาสิ่งแวดล้อมเมืองและชุมชน

(๕) เตรียมความพร้อมเพื่อรองรับกับภัยพิบัติทางธรรมชาติ

### 1.3.2) แผนพัฒนากลุ่มจังหวัดภาคเหนือตอนบน 1 (พ.ศ. 2566 – 2570)

กลุ่มจังหวัดภาคเหนือตอนบน 1 ประกอบด้วย เชียงใหม่ แม่ฮ่องสอน ลำปาง และลำพูน โดยให้ความสำคัญกับการท่องเที่ยวเชิงวัฒนธรรมและสร้างสรรค์ เกษตรมูลค่าสูง อุทยานอาหาร ศูนย์กลางการคมนาคมและโลจิสติกส์ หัตถกรรมสร้างสรรค์ บริการสุขภาพ และเมืองสีเขียว

#### เป้าหมายการพัฒนาของกลุ่มจังหวัดภาคเหนือตอนบน

“พัฒนาพื้นที่บนพื้นฐานวัฒนธรรมสร้างสรรค์ สู่วัฒนธรรมมูลค่าสูงอย่างทั่วถึง

#### ประเด็นการพัฒนาของกลุ่มจังหวัดภาคเหนือตอนบน 1

- ประเด็นการพัฒนาที่ 1 การพัฒนาเศรษฐกิจท่องเที่ยวและการค้าในพื้นที่
- ประเด็นการพัฒนาที่ 2 การพัฒนาเศรษฐกิจมูลค่าสูงด้วยการส่งออกสินค้าและบริการนอกพื้นที่
- ประเด็นการพัฒนาที่ 3 การพัฒนาเศรษฐกิจเกษตรสร้างสรรค์
- ประเด็นการพัฒนาที่ 4 การพัฒนาเศรษฐกิจสิ่งแวดล้อมเพื่อลดฝุ่นควัน

### 1.3.3) แผนพัฒนาจังหวัดเชียงใหม่ (พ.ศ. 2566 - 2570)

วิสัยทัศน์ : “นครแห่งชีวิตและความมั่งคั่ง” (City of Life and Prosperity) (เมืองที่ให้ความสุขและชีวิตที่มีคุณค่าแก่ผู้อยู่อาศัยและผู้นับถือในฐานะเมืองที่น่าอยู่และน่าท่องเที่ยวในระดับโลก พร้อมกับเป็นประตูการค้าการลงทุนสู่สากล)

#### พันธกิจ:

- ส่งเสริมและพัฒนาให้เป็นเมืองศูนย์กลางท่องเที่ยวและบริการสากล
- ส่งเสริมและพัฒนาให้เป็นเมืองศูนย์กลางการค้าการลงทุนและการคมนาคมขนส่ง
- ส่งเสริมและพัฒนาให้เป็นเมืองแห่งเกษตรปลอดภัย
- ส่งเสริมและพัฒนาให้เป็นเมืองศูนย์กลางการศึกษาระดับภูมิภาค
- ส่งเสริมและพัฒนาให้เป็นเมืองศูนย์กลางการแพทย์และบริการสุขภาพ
- ส่งเสริมและพัฒนาให้เป็นเมืองแห่งความหลากหลายทางธรรมชาติและวัฒนธรรม

#### ประเด็นการพัฒนาจังหวัด

ประเด็นการพัฒนาที่ 1 การส่งเสริมอุตสาหกรรมท่องเที่ยวเน้นคุณค่า สร้างสรรค์บนอัตลักษณ์ล้านนา และอุตสาหกรรมไม้

ประเด็นการพัฒนาที่ 2 การขับเคลื่อนเกษตรเพิ่มมูลค่า และเกษตรแปรรูปมูลค่าสูง ภายใต้ BCG Model

ประเด็นการพัฒนาที่ 3 การยกระดับการค้าการลงทุนบนฐานเศรษฐกิจสร้างสรรค์ (Creative Economy) นวัตกรรม (Innovation) และการพัฒนาอย่างยั่งยืน (SDGs)

ประเด็นการพัฒนาที่ 4 การจัดการเชิงรุกในปัญหาฝุ่นควัน (PM 2.5) และการรักษาทรัพยากรธรรมชาติและสิ่งแวดล้อมแบบมีส่วนร่วม

ประเด็นการพัฒนาที่ 5 การเสริมสร้างสังคมคุณภาพ เมืองน่าอยู่มีความปลอดภัย เพื่อคุณภาพชีวิตที่ดีของประชาชน

### 1.3.4) ยุทธศาสตร์การพัฒนาขององค์กรปกครองส่วนท้องถิ่นจังหวัดเชียงใหม่ (พ.ศ. 2566 - 2570)

วิสัยทัศน์ : “บำบัดทุกข์ บำรุงสุขและคุณภาพชีวิตของชาวเชียงใหม่ ด้วยการให้บริการ  
สาธารณะ ที่มีประสิทธิภาพและคุ้มค่า”

#### พันธกิจ

1. บูรณาการหน่วยงานภายใต้องค์กรปกครองส่วนท้องถิ่นจังหวัดเชียงใหม่และเครือข่าย  
ภาครัฐ เอกชนและองค์กรชุมชน ทำการพัฒนาและเสริมสร้างศักยภาพทรัพยากรมนุษย์เชิงสร้างสรรค์อย่างมี  
ส่วนร่วมด้วยคุณภาพที่เป็นมิตรต่อสิ่งแวดล้อมและวัฒนธรรม อย่างเสมอภาค และยั่งยืน
2. สร้างความมั่นคงทางด้านโภชนาการ ห่วงโซ่อุปสงค์และอุปทานตามหลักปรัชญาของ  
เศรษฐกิจพอเพียงจนสามารถเข้าสู่ระดับการแข่งขันทั้งภายในและต่างประเทศได้
3. ปรับปรุงระบบการใช้ประโยชน์ฐานข้อมูลพื้นฐานและทันสมัยในทุกมิติเชื่อมโยงระดับ  
องค์กรปกครองส่วนท้องถิ่นจังหวัดเชียงใหม่ ด้วยแผนแม่บทและวางระบบการบริหารงานในระดับกลุ่มจังหวัด  
กลุ่มภาคเหนือตอนบน กลุ่มภาคเหนือและระดับชาติ เชื่อมโยงกับภูมิภาคกลุ่มอาเซียนและระบบการตลาดและ  
บริโภคของสากลได้อย่างมีประสิทธิภาพ
4. สร้างและปรับปรุงระบบการบำบัดทุกข์ บำรุงสุขและพัฒนาคุณภาพชีวิตของชาวเชียงใหม่  
ด้วยการให้บริการสาธารณะที่มีประสิทธิภาพและคุ้มค่า ทั้งด้านการบรรเทาสาธารณภัย การสาธารณสุขเชิงรุก  
และป้องกัน รวมถึงการเตรียมความพร้อมด้วยแผนรองรับความเสี่ยงเชิงสาธารณะอย่างรอบคอบและเปิดเผยที่  
ปฏิบัติได้ทุกระดับและทันต่ออย่างธรรมาภิบาล

#### ประเด็นยุทธศาสตร์การพัฒนา

1. ด้านพัฒนาระบบสุขภาพชุมชน
2. ด้านโครงสร้างพื้นฐาน สาธารณูปโภค และแหล่งน้ำ
3. ด้านการป้องกัน บรรเทาสาธารณภัยและการรักษาความเรียบร้อยในชุมชน
4. ด้านการจัดการทรัพยากรธรรมชาติและสิ่งแวดล้อม
5. ด้านการพัฒนาคุณภาพชีวิต การศึกษา ส่งเสริมเศรษฐกิจ และการท่องเที่ยว
6. ด้านศาสนา ศิลปวัฒนธรรม ประเพณี และภูมิปัญญาท้องถิ่น
7. ด้านการบริหารจัดการบ้านเมืองที่ดี

## 2. ยุทธศาสตร์ของเทศบาลตำบลสันทราย

### 2.1 วิสัยทัศน์

**“ตำบลแห่งความสุข ภายใต้ปรัชญาเศรษฐกิจพอเพียง”**

### 2.2 พันธกิจ

การจัดบริการสาธารณะเพื่อประโยชน์ของประชาชนในท้องถิ่นของตนเอง 7 ด้าน ดังนี้

1. การจัดบริการสาธารณะด้านโครงสร้างพื้นฐาน
2. การจัดบริการสาธารณะด้านเศรษฐกิจ
3. การจัดบริการสาธารณะด้านทรัพยากรธรรมชาติ สิ่งแวดล้อมและระบบนิเวศ
4. การจัดบริการสาธารณะด้านศิลปวัฒนธรรม จารีตประเพณี และภูมิปัญญาท้องถิ่น
5. การจัดบริการสาธารณะด้านคุณภาพชีวิตของประชาชน
6. การจัดบริการสาธารณะด้านการจัดระเบียบชุมชน สังคม และการรักษาความสงบเรียบร้อย
7. การจัดบริการสาธารณะด้านการบริหารจัดการภาครัฐและการให้บริการประชาชน

### 2.3 ยุทธศาสตร์

1. ยุทธศาสตร์การพัฒนาโครงสร้างพื้นฐาน
2. ยุทธศาสตร์การพัฒนาเศรษฐกิจตามแนวทางปรัชญาเศรษฐกิจพอเพียงไปสู่ความยั่งยืน
3. ยุทธศาสตร์การบริหารจัดการทรัพยากรธรรมชาติ สิ่งแวดล้อมและระบบนิเวศอย่างยั่งยืน
4. ยุทธศาสตร์การอนุรักษ์ ฟื้นฟูและสืบสานศิลปวัฒนธรรม จารีตประเพณี และภูมิปัญญาท้องถิ่น
5. ยุทธศาสตร์การพัฒนาคุณภาพชีวิตของประชาชน
6. ยุทธศาสตร์การจัดระเบียบชุมชน สังคม และการรักษาความสงบเรียบร้อย
7. ยุทธศาสตร์การพัฒนาระบบบริหารจัดการภาครัฐและการให้บริการประชาชนตามหลักธรรมาภิบาล

### 2.4 เป้าประสงค์

1. เพื่อพัฒนาด้านโครงสร้างพื้นฐาน
2. เพื่อพัฒนาด้านเศรษฐกิจตามแนวทางปรัชญาเศรษฐกิจพอเพียงไปสู่ความยั่งยืน
3. เพื่อพัฒนาการบริหารจัดการทรัพยากรธรรมชาติ สิ่งแวดล้อมและระบบนิเวศอย่างยั่งยืน
4. เพื่อพัฒนาด้านการอนุรักษ์ ฟื้นฟูและสืบสานศิลปวัฒนธรรม จารีตประเพณี และภูมิปัญญาท้องถิ่น
5. เพื่อพัฒนาคุณภาพชีวิตของประชาชน
6. เพื่อพัฒนาด้านการจัดระเบียบชุมชน สังคม และการรักษาความสงบเรียบร้อย
7. เพื่อพัฒนาระบบบริหารจัดการภาครัฐและการให้บริการประชาชนตามหลักธรรมาภิบาล

## 2.5 ตัวชี้วัด

### 1. ยุทธศาสตร์การพัฒนาโครงสร้างพื้นฐาน

- 1.1 โครงสร้างพื้นฐานที่ได้มาตรฐาน และได้รับการปรับปรุง ซ่อมแซม บำรุงรักษาให้สามารถใช้งานได้ตามปกติ
- 1.2 มีระบบสาธารณสุขโรค สาธารณูปการทั่วถึงและพอเพียงต่อความต้องการ

### 2. ยุทธศาสตร์การพัฒนาเศรษฐกิจตามแนวทางปรัชญาเศรษฐกิจพอเพียงไปสู่ความยั่งยืน

- 2.1 แหล่งท่องเที่ยวในชุมชนได้รับการส่งเสริมและพัฒนาอย่างต่อเนื่อง
- 2.2 ส่งเสริมและพัฒนาการเกษตรและผลิตภัณฑ์ชุมชนสู่ตลาด
- 2.3 ประชาชนได้รับการส่งเสริมและพัฒนาอาชีพ และมีการกระจายรายได้

### 3. ยุทธศาสตร์การบริหารจัดการทรัพยากรธรรมชาติ สิ่งแวดล้อมและระบบนิเวศอย่างยั่งยืน

- 3.1 ทรัพยากรธรรมชาติและสิ่งแวดล้อมได้รับการอนุรักษ์ พื้นฟูและมีพื้นที่สีเขียวเพิ่มขึ้น

### 4. ยุทธศาสตร์การอนุรักษ์ พื้นฟูและสืบสานศิลปวัฒนธรรม จารีตประเพณี และภูมิปัญญาท้องถิ่น

- 4.1 ศิลปวัฒนธรรม จารีตประเพณี และภูมิปัญญาท้องถิ่นได้รับการอนุรักษ์ พื้นฟู และสืบสาน
- 4.2 ประชาชนได้รับการปลูกฝังคุณธรรมและจริยธรรม

### 5. ยุทธศาสตร์การพัฒนาคุณภาพชีวิตของประชาชน

- 5.1 ประชาชนมีคุณภาพชีวิตที่ดีขึ้น
- 5.2 ประชาชนได้รับการด้านสาธารณสุขอย่างทั่วถึง
- 5.3 ประชาชนได้รับการศึกษาขั้นพื้นฐานที่มีคุณภาพ

### 6. ยุทธศาสตร์การจัดระเบียบชุมชน สังคม และการรักษาความสงบเรียบร้อย

- 6.1 ประชาชนมีความปลอดภัยในชีวิตและทรัพย์สิน
- 6.2 มีระบบการป้องกันและบรรเทาสาธารณภัยที่มีประสิทธิภาพ
- 6.3 ปัญหายาเสพติดในชุมชนลดลง

### 7. ยุทธศาสตร์การพัฒนาาระบบบริหารจัดการภาครัฐและการให้บริการประชาชนตามหลักธรรมาภิบาล

- 7.1 บุคลากรท้องถิ่นได้รับการพัฒนาอย่างต่อเนื่อง
- 7.2 ประชาชนได้รับการบริการที่มีประสิทธิภาพและรวดเร็ว
- 7.3 มีระบบการบริหารจัดการภายใต้หลักธรรมาภิบาลที่ดี

## 2.6 ค่าเป้าหมาย

ยุทธศาสตร์	เป้าหมาย
1. ยุทธศาสตร์การพัฒนาด้านโครงสร้างพื้นฐาน	1.1 การพัฒนาก่อสร้างปรับปรุงบำรุงรักษาถนน 1.2 การพัฒนาก่อสร้างปรับปรุง บำรุงรักษาสะพาน ท่อเหลี่ยม รางระบายน้ำ 1.3 การพัฒนาระบบไฟฟ้า

ยุทธศาสตร์	เป้าหมาย
	1.4 การพัฒนาระบบสื่อสารและคมนาคม 1.5 การพัฒนาก่อสร้างปรับปรุง บำรุง อาคาร ศาลา เอนกประสงค์ ป้าย ป้ายจราจร
2. ยุทธศาสตร์การพัฒนาเศรษฐกิจตามแนวทาง ปรัชญาเศรษฐกิจพอเพียงไปสู่ความยั่งยืน	2.1 การพัฒนาสนับสนุนและการส่งเสริมอาชีพ 2.2 การพัฒนาเพิ่มประสิทธิภาพในการบริหารจัดการ กองทุน 2.3 การพัฒนาสนับสนุนและติดตามแก้ไขปัญหาความ ยากจนของประชาชน 2.4 แนวทางพัฒนาการท่องเที่ยวและส่งเสริมแหล่ง ท่องเที่ยว
3. ยุทธศาสตร์การบริหารจัดการ ทรัพยากรธรรมชาติ สิ่งแวดล้อมและระบบนิเวศ อย่างยั่งยืน	3.1 การพัฒนาปรับปรุงสิ่งแวดล้อม แหล่งต้นน้ำและป่า ไม้ 3.2 การพัฒนาสร้างจิตสำนึกและตระหนักในการใช้ ทรัพยากรธรรมชาติ
4. ยุทธศาสตร์การอนุรักษ์ ฟื้นฟูและสืบสาน ศิลปวัฒนธรรม จารีตประเพณี และภูมิปัญญา ท้องถิ่น	4.1 การพัฒนาด้านการส่งเสริมสนับสนุนการอนุรักษ์ ฟื้นฟู สืบสานศาสนา ศิลปะวัฒนธรรม และจารีต ประเพณี
5. ยุทธศาสตร์การพัฒนาคุณภาพชีวิตของ ประชาชน	5.1 การพัฒนาส่งเสริมสุขภาพชีวิต 5.2 การพัฒนาด้านนันทนาการและกิจกรรมกีฬา 5.3 การพัฒนาส่งเสริมสนับสนุนด้านสาธารณสุขและ สุขภาพิบาล 5.4 การพัฒนาส่งเสริมสนับสนุนด้านการศึกษา 5.5 การพัฒนาด้านการสงเคราะห์ผู้ด้อยโอกาส
6. ยุทธศาสตร์การจัดระเบียบชุมชน สังคม และการ รักษาความสงบเรียบร้อย	6.1 การพัฒนาเสริมสร้างชุมชนเข้มแข็ง 6.2 การพัฒนาสนับสนุนและพัฒนาความปลอดภัยใน ชีวิตและทรัพย์สิน 6.3 การป้องกันและแก้ไขปัญหายาเสพติด 6.4 การป้องกันและบรรเทาสาธารณภัย

ยุทธศาสตร์	เป้าหมาย
7. ยุทธศาสตร์การพัฒนาระบบบริหารจัดการภาครัฐและการให้บริการประชาชนตามหลักธรรมาภิบาล	7.1 การพัฒนาระบบการจัดเก็บรายได้ 7.2 การพัฒนาบุคลากรและการให้บริการ 7.3 การพัฒนาอาคารสถานที่และการพัฒนาเพื่อเพิ่มประสิทธิภาพการบริการประชาชน 7.4 การเพิ่มช่องทางในการรับรู้ข่าวสารให้แก่ประชาชน

## 2.7 กลยุทธ์

### 1. ยุทธศาสตร์การพัฒนาโครงสร้างพื้นฐาน

- 1.1 พัฒนาโครงสร้างพื้นฐาน ให้ได้มาตรฐาน สะดวก และปลอดภัย
- 1.2 พัฒนาโครงสร้างพื้นฐานทางการเกษตรเพื่อสร้างมูลค่าเพิ่มให้แก่ผลผลิตทางการเกษตร

### 2. ยุทธศาสตร์การพัฒนาเศรษฐกิจตามแนวทางปรัชญาเศรษฐกิจพอเพียงไปสู่ความยั่งยืน

- 2.1 ส่งเสริมการท่องเที่ยวที่สอดคล้องกับศักยภาพชุมชนและเกิดประโยชน์ต่อคนในท้องถิ่น
- 2.2 พัฒนาศักยภาพผู้ประกอบการและยกระดับมาตรฐานผลิตภัณฑ์ชุมชน
- 2.3 ส่งเสริมและพัฒนากิจการเกษตรตามแนวทางปรัชญาเศรษฐกิจพอเพียง

### 3. ยุทธศาสตร์การบริหารจัดการทรัพยากรธรรมชาติ สิ่งแวดล้อมและระบบนิเวศอย่างยั่งยืน

- 3.1 การอนุรักษ์ทรัพยากรธรรมชาติและสิ่งแวดล้อมโดยชุมชน
- 3.2 การควบคุม ป้องกัน แก้ไขปัญหาขยะและมลภาวะในชุมชน

### 4. ยุทธศาสตร์การอนุรักษ์ ฟื้นฟูและสืบสานศิลปวัฒนธรรม จารีตประเพณี และภูมิปัญญาท้องถิ่น

- 4.1 อนุรักษ์และส่งเสริมศิลปวัฒนธรรมท้องถิ่นในชุมชน
- 4.2 พัฒนาองค์ความรู้ด้านศิลปวัฒนธรรมและภูมิปัญญาท้องถิ่น
- 4.3 การเผยแพร่ศิลปวัฒนธรรมท้องถิ่นสู่ภายนอก

### 5. ยุทธศาสตร์การพัฒนาคุณภาพชีวิตของประชาชน

- 5.1 ส่งเสริมการศึกษาและการเรียนรู้ตลอดชีวิต
- 5.2 ส่งเสริมสุขภาวะที่ดีของคนในชุมชน
- 5.3 การพัฒนาคุณภาพชีวิตเด็ก เยาวชน สตรี คนชราและผู้ด้อยโอกาส

### 6. ยุทธศาสตร์การจัดระเบียบชุมชน สังคม และการรักษาความสงบเรียบร้อย

- 6.1 การสร้างสังคมมั่นคง และสงบสุข
- 6.2 การรักษาความสงบเรียบร้อยและความปลอดภัยในชุมชน
- 6.3 การป้องกันและบรรเทาสาธารณภัย
- 6.4 การป้องกันและแก้ไขปัญหายาเสพติด อบายมุข



7. ยุทธศาสตร์การพัฒนากระบวนการบริหารจัดการภาครัฐและการให้บริการประชาชนตามหลัก  
ธรรมาภิบาล

- 7.1 พัฒนาขีดความสามารถบุคลากรท้องถิ่น
- 7.2 พัฒนาประสิทธิภาพการบริหารจัดการภายใต้หลักธรรมาภิบาล
- 7.3 ส่งเสริมการมีส่วนร่วมของประชาชน

2.8 จุดยืนทางยุทธศาสตร์

1. ยุทธศาสตร์การพัฒนาโครงสร้างพื้นฐาน

- 1.1 การพัฒนาก่อสร้างปรับปรุงบำรุงรักษาถนน
- 1.2 การพัฒนาก่อสร้างปรับปรุง บำรุงรักษาสะพาน ท่อเหลี่ยม รางระบายน้ำ
- 1.3 การพัฒนาระบบไฟฟ้า
- 1.4 การพัฒนาระบบสื่อสารและคมนาคม
- 1.5 การพัฒนาก่อสร้างปรับปรุง บำรุง อาคาร ศาลาเอนกประสงค์ บ้าย บ้ายจรจร

2. ยุทธศาสตร์การพัฒนาเศรษฐกิจตามแนวทางปรัชญาเศรษฐกิจพอเพียงไปสู่ความยั่งยืน

- 2.1 การพัฒนาสนับสนุนและการส่งเสริมอาชีพ
- 2.2 การพัฒนาเพิ่มประสิทธิภาพในการบริหารจัดการกองทุน
- 2.3 การพัฒนาสนับสนุนและติดตามแก้ไขปัญหาความยากจนของประชาชน
- 2.4 แนวทางพัฒนาการท่องเที่ยวและส่งเสริมแหล่งท่องเที่ยว

3. ยุทธศาสตร์การบริหารจัดการทรัพยากรธรรมชาติ สิ่งแวดล้อมและระบบนิเวศอย่างยั่งยืน

- 3.1 การพัฒนาปรับปรุงสิ่งแวดล้อม แหล่งต้นน้ำและป่าไม้
- 3.2 การพัฒนาสร้างจิตสำนึกและตระหนักในการใช้ทรัพยากรธรรมชาติ

4. ยุทธศาสตร์การอนุรักษ์ ฟื้นฟูและสืบสานศิลปวัฒนธรรม จารีตประเพณี และภูมิปัญญาท้องถิ่น

- 4.1 การพัฒนาด้านการส่งเสริมสนับสนุนการอนุรักษ์ฟื้นฟู สืบสานศาสนา ศิลปะวัฒนธรรม และจารีต ประเพณี

5. ยุทธศาสตร์การพัฒนาคุณภาพชีวิตของประชาชน

- 5.1 การพัฒนาส่งเสริมสุขภาพชีวิต
- 5.2 การพัฒนาด้านนันทนาการและกิจกรรมกีฬา
- 5.3 การพัฒนาส่งเสริมสนับสนุนด้านสาธารณสุขและสุขภาพ
- 5.4 การพัฒนาส่งเสริมสนับสนุนด้านการศึกษา
- 5.5 การพัฒนาด้านการสงเคราะห์ผู้ด้อยโอกาส

6. ยุทธศาสตร์การจัดระเบียบชุมชน สังคม และการรักษาความสงบเรียบร้อย

- 6.1 การพัฒนาเสริมสร้างชุมชนเข้มแข็ง
- 6.2 การพัฒนาสนับสนุนและพัฒนาความปลอดภัยในชีวิตและทรัพย์สิน
- 6.3 การป้องกันและแก้ไขปัญหาอาชญากรรม

6.4 การป้องกันและบรรเทาสาธารณภัย

7. ยุทธศาสตร์การพัฒนาระบบบริหารจัดการภาครัฐและการให้บริการประชาชนตามหลัก  
ธรรมาภิบาล

7.1 การพัฒนาระบบการจัดเก็บรายได้

7.2 การพัฒนาบุคลากรของเทศบาลและการให้บริการ

7.3 การพัฒนาอาคารสถานที่และการพัฒนาเพื่อเพิ่มประสิทธิภาพการบริการประชาชน

7.4 การเพิ่มช่องทางในการรับรู้ข่าวสารให้แก่ประชาชน

2.9 ความเชื่อมโยงของยุทธศาสตร์ในภาพรวม

ยุทธศาสตร์ของเทศบาลตำบลสันทราย

1. ยุทธศาสตร์การพัฒนาโครงสร้างพื้นฐาน

เชื่อมโยงกับ ยุทธศาสตร์จังหวัดเชียงใหม่

ยุทธศาสตร์ที่ 1 การส่งเสริมอุตสาหกรรมท่องเที่ยวเน้นคุณค่า สร้างสรรค์บน  
อัตลักษณ์ล้านนา และอุตสาหกรรมไมซ์

เชื่อมโยงกับ ยุทธศาสตร์ชาติ 20 ปี

ยุทธศาสตร์ที่ 2 การสร้างความสามารถในการแข่งขัน

เชื่อมโยงกับ แผนพัฒนาเศรษฐกิจและสังคมแห่งชาติ ฉบับที่ 13

หมวดหมู่ที่ 5 ไทยเป็นประตูการค้าการลงทุนและยุทธศาสตร์ทางโลจิสติกส์ที่  
สำคัญของภูมิภาค

2. ยุทธศาสตร์การพัฒนาเศรษฐกิจตามแนวทางปรัชญาเศรษฐกิจพอเพียงไปสู่ความยั่งยืน

เชื่อมโยงกับ ยุทธศาสตร์จังหวัดเชียงใหม่

ยุทธศาสตร์ที่ 1 การส่งเสริมอุตสาหกรรมท่องเที่ยวเน้นคุณค่า สร้างสรรค์บนอัต  
ลักษณ์ล้านนา และอุตสาหกรรมไมซ์ และยุทธศาสตร์ ที่ 2 การขับเคลื่อนเกษตร  
ปลอดภัย เกษตรแปรรูปมูลค่าสูงตลอดห่วงโซ่คุณค่า และพัฒนานวัตกรรมอาหาร  
แห่งอนาคต ภายใต้ BCG Model และยุทธศาสตร์ ที่ 5 การเสริมสร้างสังคมคุณภาพ  
เมืองน่าอยู่มีความปลอดภัย เพื่อคุณภาพชีวิตที่ดีของประชาชน

เชื่อมโยงกับ ยุทธศาสตร์ชาติ 20 ปี

ยุทธศาสตร์ที่ 2 การสร้างความสามารถในการแข่งขัน

เชื่อมโยงกับ แผนพัฒนาเศรษฐกิจและสังคมแห่งชาติ ฉบับที่ 13

หมวดหมู่ที่ 1 ไทยเป็นประเทศชั้นนำด้านสินค้าเกษตรและเกษตรแปรรูปมูลค่าสูง  
หมวดหมู่ที่ 2 ไทยเป็นจุดหมายของการท่องเที่ยวที่เน้นคุณภาพและความยั่งยืน  
หมวดหมู่ที่ 7 ไทยมีวิสาหกิจขนาดกลางและขนาดย่อมที่เข้มแข็ง มีศักยภาพสูง  
และสามารถแข่งขันได้

3. ยุทธศาสตร์การบริหารจัดการทรัพยากรธรรมชาติ สิ่งแวดล้อมและระบบนิเวศอย่างยั่งยืน

- เชื่อมโยงกับ ยุทธศาสตร์จังหวัดเชียงใหม่  
ยุทธศาสตร์ที่ 4 การจัดการเชิงรุกในปัญหาฝุ่นควัน (PM2.5) และการรักษา  
ทรัพยากรธรรมชาติและสิ่งแวดล้อมอย่างยั่งยืนเชื่อมโยงกับ ยุทธศาสตร์ชาติ 20 ปี
- เชื่อมโยงกับ แผนพัฒนาเศรษฐกิจและสังคมแห่งชาติ ฉบับที่ 13  
หมวดหมู่ที่ 10 ไทยมีเศรษฐกิจหมุนเวียนและสังคมคาร์บอนต่ำ  
หมวดหมู่ที่ 11 ไทยสามารถลดความเสี่ยงและผลกระทบจากภัยธรรมชาติและ  
เปลี่ยนแปลงสภาพภูมิอากาศ

4. ยุทธศาสตร์การอนุรักษ์ ฟื้นฟูและสืบสานศิลปวัฒนธรรม จารีตประเพณี และภูมิปัญญาท้องถิ่น

- เชื่อมโยงกับ ยุทธศาสตร์จังหวัดเชียงใหม่  
ยุทธศาสตร์ที่ 1 การส่งเสริมอุตสาหกรรมท่องเที่ยวเน้นคุณค่า สร้างสรรค์บนอัต  
ลักษณ์ล้านนา และอุตสาหกรรมไม้
- เชื่อมโยงกับ ยุทธศาสตร์ชาติ 20 ปี  
ยุทธศาสตร์ที่ 3 การพัฒนาและเสริมสร้างศักยภาพทรัพยากรมนุษย์
- เชื่อมโยงกับ แผนพัฒนาเศรษฐกิจและสังคมแห่งชาติ ฉบับที่ 13  
หมวดหมู่ที่ 12 ไทยมีกำลังคนสมรรถนะสูง มุ่งเรียนรู้อย่างต่อเนื่อง ตอบโจทย์การ  
พัฒนาแห่งอนาคต

5. ยุทธศาสตร์การพัฒนาคุณภาพชีวิตของประชาชน

- เชื่อมโยงกับ ยุทธศาสตร์จังหวัดเชียงใหม่  
ยุทธศาสตร์ที่ 5 การเสริมสร้างสังคมคุณภาพ เมืองน่าอยู่มีความปลอดภัย เพื่อ  
คุณภาพชีวิตที่ดีของประชาชน
- เชื่อมโยงกับ ยุทธศาสตร์ชาติ 20 ปี  
ยุทธศาสตร์ที่ 3 การพัฒนาและเสริมสร้างศักยภาพทรัพยากรมนุษย์  
ยุทธศาสตร์ที่ 4 การสร้างโอกาสความเสมอภาคทางสังคม
- เชื่อมโยงกับ แผนพัฒนาเศรษฐกิจและสังคมแห่งชาติ ฉบับที่ 13  
หมวดหมู่ที่ 4 ไทยเป็นศูนย์กลางทางการแพทย์และสุขภาพมูลค่าสูง  
หมวดหมู่ที่ 9 ไทยมีความยากจนข้ามรุ่นลดลง และมีความคุ้มครองทางสังคมที่  
เพียงพอเหมาะสม  
หมวดหมู่ที่ 12 ไทยมีกำลังคนสมรรถนะสูง มุ่งเรียนรู้อย่างต่อเนื่อง ตอบโจทย์การ  
พัฒนาแห่งอนาคต

6. ยุทธศาสตร์การจัดระเบียบชุมชน สังคม และการรักษาความสงบเรียบร้อย

- เชื่อมโยงกับ ยุทธศาสตร์จังหวัดเชียงใหม่

- ยุทธศาสตร์ที่ 5 การเสริมสร้างสังคมคุณภาพ เมืองน่าอยู่มีความปลอดภัย เพื่อ  
คุณภาพชีวิตที่ดีของประชาชน
- เชื่อมโยงกับ ยุทธศาสตร์ชาติ 20 ปี  
ยุทธศาสตร์ที่ 1 ด้านความมั่นคง
- เชื่อมโยงกับ ยุทธศาสตร์แผนพัฒนาเศรษฐกิจและสังคมแห่งชาติ ฉบับที่ 13  
หมุดหมายที่ 8 ไทยมีพื้นที่และเมืองอัจฉริยะที่น่าอยู่ ปลอดภัย เติบโตได้อย่างยั่งยืน
7. ยุทธศาสตร์การพัฒนาระบบบริหารจัดการภาครัฐและการให้บริการประชาชนตามหลัก  
ธรรมาภิบาล
- เชื่อมโยงกับ ยุทธศาสตร์จังหวัดเชียงใหม่  
ยุทธศาสตร์ที่ 5 การเสริมสร้างสังคมคุณภาพ เมืองน่าอยู่มีความปลอดภัย เพื่อ  
คุณภาพชีวิตที่ดีของประชาชน
- เชื่อมโยงกับ ยุทธศาสตร์ชาติ 20 ปี  
ยุทธศาสตร์ที่ 6 ด้านการปรับสมดุลและพัฒนาระบบการบริหารจัดการภาครัฐ
- เชื่อมโยงกับ แผนพัฒนาเศรษฐกิจและสังคมแห่งชาติ ฉบับที่ 13  
หมุดหมายที่ 13 ไทยมีภาครัฐที่ทันสมัย มีประสิทธิภาพ และตอบโจทย์ประชาชน

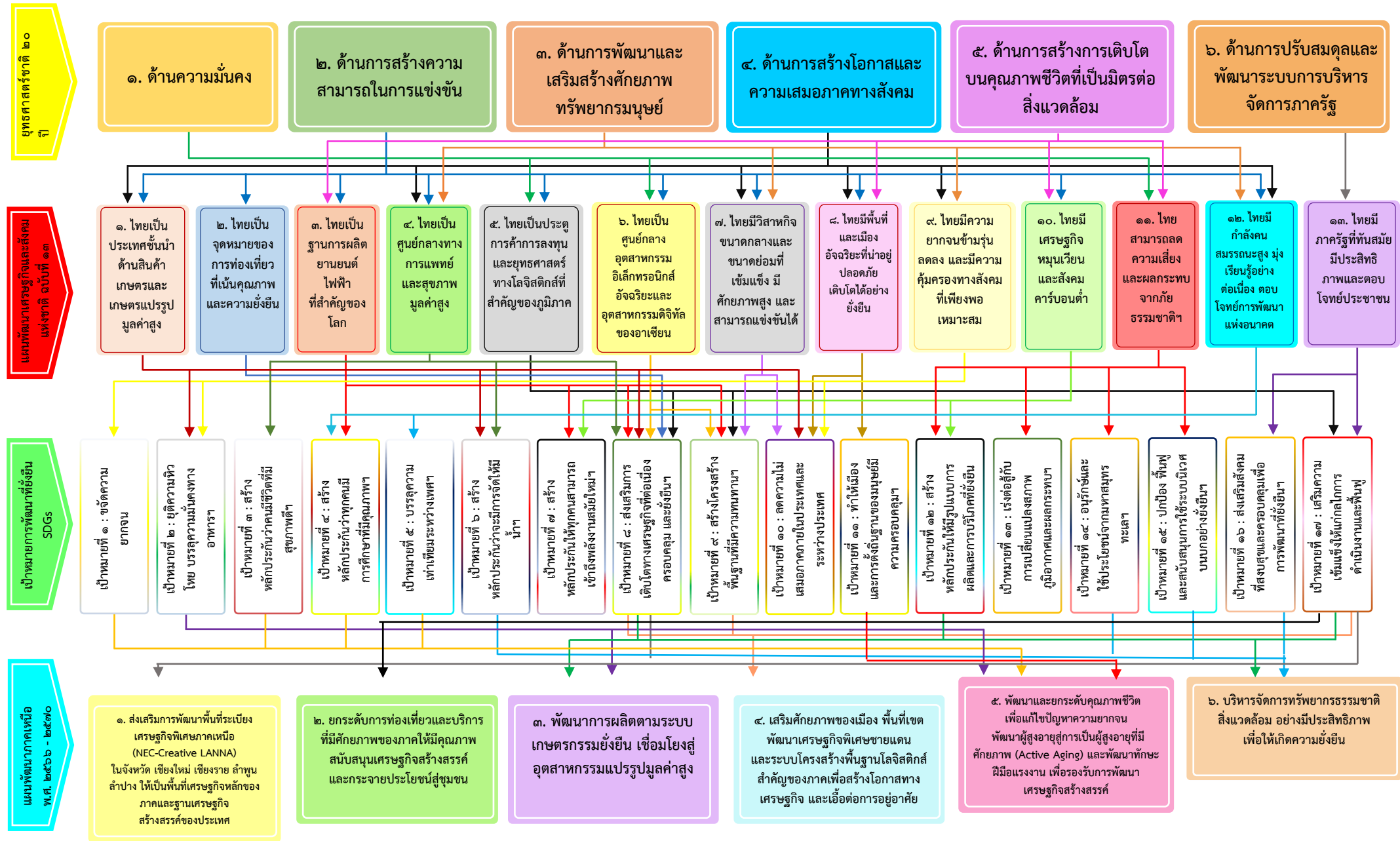

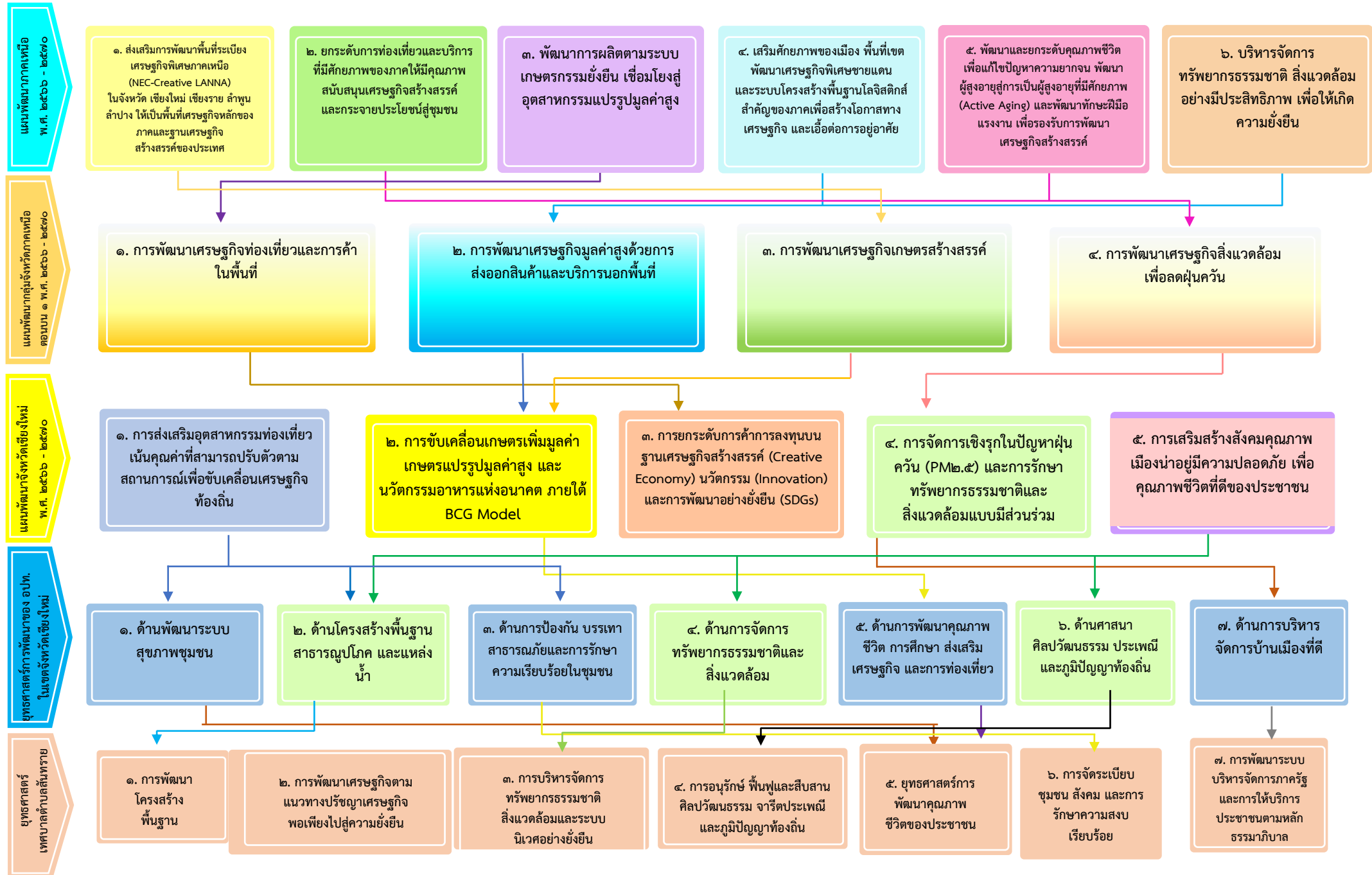

### 3. การวิเคราะห์เพื่อพัฒนาท้องถิ่น

#### 3.1 การวิเคราะห์กรอบการจัดทำยุทธศาสตร์ขององค์กรปกครองส่วนท้องถิ่น

##### 1. วิเคราะห์ SWOT ในมิติด้านเศรษฐกิจ

จุดแข็ง (Strengths)	จุดอ่อน (Weaknesses)
<p>1. มีงบประมาณเป็นของตนเอง ทำให้การแก้ไขปัญหาความเดือดร้อนของประชาชนเป็นไปด้วยความรวดเร็ว และทันต่อเหตุการณ์</p> <p>2. คณะผู้บริหาร/สภาเทศบาล/หัวหน้าส่วนราชการ มีวิสัยทัศน์ที่กว้างไกล มีการกำหนดนโยบายที่ชัดเจน มีภาวะผู้นำและมีความรู้ความสามารถ</p> <p>3. มี กฎ ระเบียบ กำหนดบทบาทหน้าที่ความรับผิดชอบและมาตรฐานในการปฏิบัติงานที่ชัดเจน</p> <p>4. มีการมอบอำนาจการตัดสินใจ</p> <p>5. บุคลากรมีความรู้ ความสามารถ และประสบการณ์ในการปฏิบัติหน้าที่</p> <p>6. การจัดโครงสร้างภายในมีความเหมาะสมสอดคล้องกับภารกิจ</p> <p>7. มีแผนพัฒนาท้องถิ่นที่สอดคล้องกับนโยบายระดับมหภาค</p> <p>8. มีเครือข่ายความร่วมมือกันระหว่างองค์กรปกครองส่วนท้องถิ่นกับภาคส่วนอื่น ๆ</p> <p>9. มีการแบ่งส่วนราชการ อำนาจหน้าที่และกำหนดความรับผิดชอบอย่างชัดเจนและเป็นระบบ</p> <p>10. มีศูนย์พัฒนาเด็กเล็กจำนวน 2 แห่ง และมีโรงเรียนอนุบาลเทศบาลสันทราย จำนวน 1 แห่ง ซึ่งเป็นโรงเรียนในสังกัดเทศบาลตำบลสันทราย ที่มีความพร้อมและมีศักยภาพในการจัดการศึกษา</p> <p>11. มีหน่วยกู้ชีพให้บริการการแพทย์ฉุกเฉินที่มีประสิทธิภาพ 24 ชั่วโมง (กู้ชีพทรายเงิน)</p> <p>12. มีแผนพัฒนาท้องถิ่นที่สอดคล้องกับนโยบายระดับมหภาค</p> <p>13. มีความพร้อมด้านกายภาพ มีวัสดุ ครุภัณฑ์ เครื่องมือ อุปกรณ์ที่เอื้ออำนวยต่อการปฏิบัติงานและบริการประชาชน</p>	<p>1. งบประมาณมีอยู่อย่างจำกัด ทำให้การพัฒนาไม่เป็นไปตามแผนพัฒนาท้องถิ่นที่วางไว้</p> <p>2. ขาดการวางผังเมืองที่ดี (Zoning) เพื่อรองรับการพัฒนาในอนาคต</p> <p>3. วัฒนธรรมองค์การ</p>

โอกาส (Opportunities)	อุปสรรค (Threats)
<ol style="list-style-type: none"><li>1. หน่วยงานที่เกี่ยวข้องให้การสนับสนุนงบประมาณ</li><li>2. มีเส้นทางคมนาคมเชื่อมระหว่างจังหวัด อำเภอบ้านลาด สามารถรองรับการขยายตัวทางด้านเศรษฐกิจ</li><li>3. รัฐบาลมีนโยบายส่งเสริมการกระจายอำนาจให้แก่องค์กรปกครองส่วนท้องถิ่น</li><li>4. ระบบเทคโนโลยีสารสนเทศที่ทันสมัย</li><li>5. ชุมชนมีความตื่นตัวในการพัฒนาและช่วยตรวจสอบการทำงานของภาครัฐ</li><li>6. ชุมชนมีวัฒนธรรมและขนบธรรมเนียมประเพณีที่มีเอกลักษณ์</li><li>7. ประชาชนมีอัธยาศัยไมตรีและทัศนคติที่ดีต่อองค์กร</li><li>8. มีสถานบริการด้านสาธารณสุขในพื้นที่</li><li>9. มีวัดและมีโบสถ์คริสต์เป็นที่ยึดเหนี่ยวทางจิตใจของคนในชุมชน ซึ่งสามารถส่งเสริมและพัฒนาให้เป็นสถานที่ท่องเที่ยวเชิงวัฒนธรรมได้</li><li>10. ประชาชนมีแหล่งเงินทุนเพื่อการประกอบอาชีพมากขึ้น</li><li>11. มีหน่วยงานให้การสนับสนุนด้านการเกษตร เช่น กรมพัฒนาที่ดิน สวท. ศูนย์วิจัยและพัฒนาเกษตรเชียงใหม่ ศูนย์วิจัยข้าว เป็นต้น</li><li>12. มีโรงเรียนประถมศึกษาสังกัดสำนักงานเขตพื้นที่การศึกษาเชียงใหม่ เขต 3 ในเขตตำบลสันทราย จำนวน 5 แห่ง (เป็นโรงเรียนขยายโอกาส จำนวน 2 แห่งและโรงเรียนมัธยมศึกษา จำนวน 1 แห่ง)</li><li>13. มีสถานีตำรวจชุมชนในตำบลสันทราย จำนวน 1 แห่ง</li><li>14. มีศูนย์ฟื้นฟูสภาพภาพบำบัดในพื้นที่ตำบลสันทราย</li><li>15. พื้นที่ส่วนใหญ่เป็นที่ราบเหมาะแก่การเกษตรกรรม</li></ol>	<ol style="list-style-type: none"><li>1. งบประมาณที่ได้รับจัดสรรมีจำกัด</li><li>2. การเกิดโรคอุบัติใหม่และโรคอุบัติซ้ำ</li><li>3. การเจ็บป่วยด้วยโรคที่ป้องกันได้ของประชากร แนวโน้มเพิ่มสูงขึ้น เช่น ความดันโลหิตสูง เบาหวาน หลอดเลือดสมอง โรคหัวใจ มะเร็ง เป็นต้น</li><li>4. ปัญหายาเสพติด</li><li>5. ปัญหาแรงงานต่างด้าว</li><li>6. สภาพเศรษฐกิจฝืดเคือง</li><li>7. ปัญหาความขัดแย้งทางการเมือง</li><li>9. สัดส่วนประชากรวัยแรงงานลดลง</li><li>10. สัดส่วนประชากรผู้สูงอายุเพิ่มขึ้น</li><li>11. ไม่มีสถานศึกษาระดับอุดมศึกษาในพื้นที่</li></ol>



โอกาส (Opportunities)	
16. มีแหล่งท่องเที่ยวในพื้นที่ ได้แก่ วัดศรีมงคล ซึ่งเป็นที่ประดิษฐานของพระนอนไม้สักทอง และครุฑาศรีวิชัย ซึ่งเป็นแหล่งท่องเที่ยวเชิงวัฒนธรรม	
17. พื้นที่ส่วนใหญ่เป็นที่ราบเหมาะแก่การเกษตรกรรม	
18. ที่ตั้งของตำบลมีความเหมาะสมและสะดวกแก่การคมนาคมเนื่องจากมีทางหลวงแผ่นดินหมายเลข 107 ตัดผ่าน	

### 3.2 การประเมินสถานการณ์สภาพแวดล้อมภายนอกที่เกี่ยวข้อง

#### 3.2.1 ทรัพยากรธรรมชาติและสิ่งแวดล้อม

ทรัพยากรป่าไม้ในตำบลสันทรายมีแนวโน้มเพิ่มขึ้นหลังจากที่เคยลดลงอย่างต่อเนื่องทุกปีและมีป่าชุมชนอยู่ในพื้นที่ หมู่ 5 บ้านห้วยจูงใน พื้นที่ส่วนใหญ่เป็นที่ราบเหมาะแก่การเกษตรกรรม โดยมีพื้นที่ปลูกพืชที่สำคัญ ได้แก่ ข้าว ส้ม มันฝรั่ง ลิ้นจี่ กระเทียม หอมหัวใหญ่ ขิง และพื้นที่เพาะปลูกพืชสวน นอกจากนี้พื้นที่ดังกล่าวจะเป็นพื้นที่ชุมชนและสิ่งปลูกสร้าง แต่อย่างไรก็ตามพบปัญหาคุณภาพดินเสื่อมโทรมอันเนื่องจากการเปลี่ยนแปลง เข้าสู่เกษตรอุตสาหกรรมที่เป็นการปลูกพืชเชิงเดี่ยว ระบบการทำเกษตรที่ไม่มีการอนุรักษ์ดินและน้ำที่ถูกวิธีและไม่มีการฟื้นฟูอย่างถูกหลักการทางระบบนิเวศ นอกจากนี้ยังพบปัญหาการชะล้างพังทลายของดิน และพื้นที่ป่าไม้ถูกบุกรุกในการปลูกข้าวโพด และยางพารา ส่วนทรัพยากรน้ำมีแม่น้ำไหลผ่าน 2 สาย คือ แม่น้ำมาว และแม่น้ำฝาง แต่เนื่องจากไม่มีแหล่งกักเก็บกระจายอยู่ในพื้นที่ จึงทำให้เกษตรกรประสบปัญหาภัยแล้ง และอุทกภัยในฤดูน้ำหลาก

#### 3.2.2 เศรษฐกิจ

สภาพเศรษฐกิจของตำบลสันทราย เป็นเศรษฐกิจค่อนข้างเล็ก แต่มีการกระจายตัวอย่างสมดุลระหว่างภาคอุตสาหกรรม เกษตรกรรม การค้าและการบริการ โดยมูลค่าเพิ่มส่วนใหญ่จะอยู่ในภาคเกษตรกรรม การค้าและบริการ แต่ภาคการเกษตรซึ่งเป็นอาชีพหลักของประชากรส่วนใหญ่ยังมีมูลค่าเพิ่มค่อนข้างต่ำ มีข้อจำกัดเรื่องมาตรฐาน เทคโนโลยีการผลิต และปัจจัยการผลิตที่ไม่เพียงพอ อีกทั้งการได้รับผลกระทบโดยตรงจากการเปิดเสรีการค้า ทำให้สินค้าเกษตรหลายรายการได้รับผลกระทบ เช่น กระเทียม ลิ้นจี่ ส้ม ในส่วนของภาคอุตสาหกรรมยังคงใช้ความได้เปรียบด้านแรงงานที่มีต้นทุนต่ำ แต่อย่างไรก็ตามได้มีแนวโน้มปรับสู่ อุตสาหกรรมที่มีมูลค่าเพิ่มสูงขึ้นจากการผลักดันตามนโยบายของรัฐบาล แนวโน้มการค้าการลงทุนที่มีโอกาสชัดเจนในอนาคตได้แก่เส้นทางการคมนาคมถนนสายหลัก ซึ่งถูกกำหนดให้เป็นถนนสายอาเซียน ส่วนการท่องเที่ยวยังไม่สามารถดึงดูดนักท่องเที่ยวได้เท่าที่ควร เนื่องจากมีเพียงแหล่งท่องเที่ยวเชิงวัฒนธรรมและนักท่องเที่ยวส่วนใหญ่เป็นนักท่องเที่ยวภายในประเทศ

ผู้ประกอบการวิสาหกิจขนาดกลางและขนาดย่อม (SMEs) มีบทบาทสำคัญในการขับเคลื่อนกลไกการเติบโตด้านเศรษฐกิจของตำบลสันทราย โดยเป็นธุรกิจเกษตร อุตสาหกรรม ขนาดกลางและขนาดย่อม ธุรกิจค้าส่งค้าปลีก และธุรกิจบริการ ตามศักยภาพของพื้นที่ ซึ่งเป็นฐานการผลิตด้านเกษตร การประกอบธุรกิจในพื้นที่โดยเฉพาะในกลุ่มเกษตรและกลุ่มอุตสาหกรรมมีการจ้างแรงงานต่างด้าวอยู่มาก จากเหตุผลค่าจ้างแรงงานต่ำกว่า กอปรกับการขาดแคลนแรงงานในบางพื้นที่ และบางประเภทธุรกิจ ดังนั้นผู้ประกอบการจึงต้องมีการบริหารจัดการแรงงานที่มีประสิทธิภาพ เพื่อรองรับผลกระทบจากมาตรการหรือกฎระเบียบที่เกี่ยวข้องกับแรงงานต่างด้าวด้วย

### 3.2.3 สังคมและวัฒนธรรม

ประชากรโดยรวมของตำบลสันทรายนับถือศาสนาพุทธ มีอัตราการเพิ่มประชากรลดลง สัดส่วนประชากรวัยแรงงานเริ่มชะลอตัว การเปลี่ยนแปลงที่สำคัญคือกำลังเข้าสู่สังคมผู้สูงอายุ ความสำเร็จของการวางแผนครอบครัวและการพัฒนาด้านสาธารณสุข ส่งผลให้สัดส่วนของประชากรสูงอายุมีแนวโน้มเพิ่มสูงขึ้น ส่งผลให้ภาระพึ่งพิงของประชากรสูงขึ้น ขณะเดียวกันสถาบันครอบครัวมีการเปลี่ยนแปลงโครงสร้างเป็นครอบครัวเดี่ยวมากขึ้น อัตราการหย่าร้างสูงขึ้น

แรงงานส่วนใหญ่เป็นแรงงานภาคเกษตร รองลงมาคือแรงงานภาคบริการ และแรงงานในภาคอุตสาหกรรม แนวโน้มแรงงานภาคเกษตรลดลง แต่แนวโน้มแรงงานภาคอุตสาหกรรมและบริการมีแนวโน้มเพิ่มขึ้น แรงงานส่วนใหญ่เป็นแรงงานในภาคเกษตร ขาดการศึกษาและทักษะฝีมือ และอยู่นอกระบบประกันสังคม นอกจากนี้ ยังมีการอพยพเข้ามาหางานทำอย่างผิดกฎหมายของแรงงานต่างด้าวอย่างต่อเนื่อง แรงงาน ส่วนใหญ่เป็นแรงงานที่ขาดทักษะ

ด้านวัฒนธรรม การเปลี่ยนแปลงทางสังคมและเศรษฐกิจในปัจจุบันกำลังทำลายวิถีชีวิตดั้งเดิม ประชาชนจำนวนมากในพื้นที่ ยังมีระดับการศึกษาอยู่ในระดับต่ำทำให้ขาดการรู้เท่าทันต่อการเปลี่ยนแปลงด้านต่างๆ การพัฒนาอย่างไร้ทิศทางในหลายๆ ด้านส่งผลให้เกิด การทำลายและสูญสลายของขนบธรรมเนียม วัฒนธรรมอันสั่ง่างาม

### ส่วนที่ 3 การนำแผนพัฒนาท้องถิ่นไปสู่การปฏิบัติ

#### 3.1 ยุทธศาสตร์การพัฒนาท้องถิ่นและยุทธศาสตร์ระดับมหภาคเพื่อนำไปสู่การปฏิบัติ

ที่	ยุทธศาสตร์ชาติ 20 ปี	แผนพัฒนาเศรษฐกิจและสังคมแห่งชาติ ฉบับที่ 13	SDGs	ยุทธศาสตร์จังหวัด	ยุทธศาสตร์การพัฒนารองขององค์กรปกครองส่วนท้องถิ่นในเขตจังหวัด	ยุทธศาสตร์อปท.	กลยุทธ์	แผนงาน	หน่วยงานรับผิดชอบหลัก
1	ยุทธศาสตร์ที่ 1 ยุทธศาสตร์ด้านความมั่นคง	- หมายเหตุที่ 8 ไทยมีพื้นที่และเมืองอัจฉริยะที่น่าอยู่ปลอดภัย เติบโตได้อย่างยั่งยืน	เป้าหมายที่ 16 ส่งเสริมสังคมที่สงบสุขและครอบคลุมเพื่อการพัฒนาที่ยั่งยืน ให้ทุกคนเข้าถึงความยุติธรรมและสร้างสถาบันที่มีประสิทธิภาพ รับผิดชอบและครอบคลุมในทุกกระดับ เป้าหมายที่ 11 ทำให้เมืองและการตั้งถิ่นฐานของมนุษย์มีความครอบคลุม ปลอดภัย มีภูมิต้านทานและยั่งยืน	ยุทธศาสตร์ที่ 5 การเสริมสร้างสังคมคุณภาพ เมืองน่าอยู่มีความปลอดภัย เพื่อคุณภาพชีวิตที่ดีของประชาชน	- ยุทธศาสตร์ที่ 5 การพัฒนาคุณภาพชีวิต การศึกษา ส่งเสริมเศรษฐกิจ และการท่องเที่ยว - ยุทธศาสตร์ที่ 3 การป้องกัน บรรเทาสาธารณภัยและการรักษาความเรียบร้อยในชุมชน	ยุทธศาสตร์ที่ 6 การจัดระเบียบชุมชน สังคม และการรักษาความสงบเรียบร้อย	- การสร้างสังคมมั่นคง และสงบสุข - การรักษาความสงบเรียบร้อยและความปลอดภัยในชุมชน - การป้องกันและบรรเทาสาธารณภัย - การป้องกันและแก้ไขปัญหาอาชญากรรม	- บริหารงานทั่วไป - การรักษาความสงบภายใน	สำนักปลัดเทศบาล

ที่	ยุทธศาสตร์ชาติ 20 ปี	แผนพัฒนาเศรษฐกิจและสังคมแห่งชาติ ฉบับที่ 13	SDGs	ยุทธศาสตร์จังหวัด	ยุทธศาสตร์การพัฒนารองขององค์กรปกครองส่วนท้องถิ่นในเขตจังหวัด	ยุทธศาสตร์อปท.	กลยุทธ์	แผนงาน	หน่วยงานรับผิดชอบหลัก
2	ยุทธศาสตร์ที่ 2 ยุทธศาสตร์ด้านการสร้างความสามารถในการแข่งขัน	<p>หมวดหมู่ที่ 2 ไทยเป็นจุดหมายของการท่องเที่ยวที่เน้นคุณภาพและที่ยั่งยืน</p>	<p>เป้าหมายที่ 8 ส่งเสริมการเจริญเติบโตทางเศรษฐกิจอย่างต่อเนื่อง ครอบคลุม และยั่งยืน การจ้างงานเต็มที่และมีผลิตภาพ และการมีงานที่มีคุณค่าสำหรับทุกคน</p>	<p>ยุทธศาสตร์ที่ 1 การส่งเสริมอุตสาหกรรมท่องเที่ยวเน้นคุณค่า สร้างสรรค์นวัตกรรม และ</p>	<p>ยุทธศาสตร์ที่ 5 การพัฒนาคุณภาพชีวิต การศึกษา ส่งเสริมเศรษฐกิจ และการท่องเที่ยว</p>	<p>ยุทธศาสตร์ที่ 2 การพัฒนาเศรษฐกิจตามแนวทางปรัชญาเศรษฐกิจพอเพียงไปสู่ความยั่งยืน</p>	<p>- ส่งเสริมการท่องเที่ยวที่สอดคล้องกับศักยภาพชุมชนและเกิดประโยชน์ต่อคนในท้องถิ่น</p>	<p>- บริหารงานทั่วไป - การศาสนา วัฒนธรรมและนันทนาการ</p>	<p>- สำนักปลัดเทศบาล - กองการศึกษา</p>
		<p>หมวดหมู่ที่ 7 ไทยมีวิสาหกิจขนาดกลางและขนาดย่อมที่เข้มแข็ง มีศักยภาพสูง และสามารถแข่งขันได้</p>	<p>เป้าหมายที่ 8 ส่งเสริมการเจริญเติบโตทางเศรษฐกิจอย่างต่อเนื่อง ครอบคลุม และยั่งยืน การจ้างงานเต็มที่และมีผลิตภาพ และการมีงานที่มีคุณค่าสำหรับทุกคน</p>	<p>ยุทธศาสตร์ที่ 5 การเสริมสร้างสังคมคุณภาพ เมืองน่าอยู่มีความปลอดภัย เพื่อคุณภาพชีวิตที่ดีของประชาชน</p>	<p>ยุทธศาสตร์ที่ 5 การพัฒนาคุณภาพชีวิต การศึกษา ส่งเสริมเศรษฐกิจ และการท่องเที่ยว</p>	<p>ยุทธศาสตร์ที่ 2 การพัฒนาเศรษฐกิจตามแนวทางปรัชญาเศรษฐกิจพอเพียงไปสู่ความยั่งยืน</p>	<p>- พัฒนาศักยภาพผู้ประกอบการและยกระดับมาตรฐานผลิตภัณฑ์ชุมชน</p>	<p>- สร้างความเข้มแข็งของชุมชน</p>	<p>- สำนักปลัดเทศบาล</p>

ที่	ยุทธศาสตร์ชาติ 20 ปี	แผนพัฒนาเศรษฐกิจและสังคมแห่งชาติ ฉบับที่ 13	SDGs	ยุทธศาสตร์จังหวัด	ยุทธศาสตร์การพัฒนารองขององค์กรปกครองส่วนท้องถิ่นในเขตจังหวัด	ยุทธศาสตร์อปท.	กลยุทธ์	แผนงาน	หน่วยงานรับผิดชอบหลัก
		<p>หมวดหมู่ที่ ๕</p> <p>ไทยเป็นประตูการค้า การลงทุนและ ยุทธศาสตร์ทาง โลจิสติกส์ ที่สำคัญของภูมิภาค</p>	<p>เป้าหมายที่ 9</p> <p>สร้างโครงสร้างพื้นฐานที่มีความทนทาน ส่งเสริม การพัฒนาอุตสาหกรรม ที่ครอบคลุมและยั่งยืน และส่งเสริมนวัตกรรม</p>	<p>ยุทธศาสตร์ที่ 1</p> <p>การส่งเสริม อุตสาหกรรม ท้องเที่ยวเน้น คุณค่า สร้างสรรค์ บนอัตลักษณ์ ล้านนา และ อุตสาหกรรมไม้</p>	<p>ยุทธศาสตร์ที่ 2</p> <p>ด้านโครงสร้างพื้นฐาน สาธารณูปโภค และ แหล่งน้ำ</p>	<p>ยุทธศาสตร์ที่ 1</p> <p>การพัฒนา โครงสร้างพื้นฐาน ให้ได้มาตรฐาน สะดวก และปลอดภัย</p>	<p>- การพัฒนา โครงสร้างพื้นฐาน ให้ได้มาตรฐาน สะดวก และปลอดภัย</p>	<p>- อุตสาหกรรม และการโยธา</p> <p>- เกษะและ ชุมชน</p> <p>- การเกษตร</p>	<p>กองช่าง</p>
		<p>หมวดหมู่ที่ 1</p> <p>ไทยเป็นประเทศ ชี้นำด้านสินค้า เกษตรและเกษตร ประรูปมูลค่าสูง</p>	<p>เป้าหมายที่ 2</p> <p>ยุติความหิวโหย บรรลุ ความมั่นคงทางอาหาร และยกระดับโภชนาการ และส่งเสริมเกษตรกรรมที่ยั่งยืน</p>	<p>ยุทธศาสตร์ที่ 2</p> <p>การขับเคลื่อน เกษตรปลอดภัย เกษตรแปรรูป มูลค่าสูงตลอดห่วงโซ่คุณค่า และ พัฒนานวัตกรรม อาหารแห่งอนาคต ภายใต้ BCG Model</p>	<p>ยุทธศาสตร์ที่ 5</p> <p>การพัฒนาคุณภาพชีวิต การศึกษา ส่งเสริมเศรษฐกิจ และการท่องเที่ยว</p>	<p>ยุทธศาสตร์ที่ 2</p> <p>การพัฒนา เศรษฐกิจตาม แนวทางปรัชญา เศรษฐกิจพอเพียง ไปสู่ความยั่งยืน</p>	<p>- ส่งเสริมและ พัฒนาการเกษตร ตามแนวทาง ปรัชญาเศรษฐกิจพอเพียง</p>	<p>- การเกษตร</p>	<p>- สำนัก ปลัดเทศบาล</p>

ที่	ยุทธศาสตร์ชาติ 20 ปี	แผนพัฒนาเศรษฐกิจและสังคมแห่งชาติ ฉบับที่ 13	SDGs	ยุทธศาสตร์จังหวัด	ยุทธศาสตร์การพัฒนารองขององค์กรปกครองส่วนท้องถิ่นในเขตจังหวัด	ยุทธศาสตร์อปท.	กลยุทธ์	แผนงาน	หน่วยงานรับผิดชอบหลัก
3	ยุทธศาสตร์ที่ 3 ยุทธศาสตร์ด้านการพัฒนาและเสริมสร้างศักยภาพทรัพยากรมนุษย์	หมวดหมู่ที่ 12 ไทยมีกำลังคนสมรรถนะสูง มุ่งเรียนรู้อย่างต่อเนื่อง ตอบโจทย์การพัฒนาแห่งอนาคต	เป้าหมายที่ 4 สร้างหลักประกันว่าทุกคนมีการศึกษาที่มีคุณภาพอย่างครอบคลุมและเท่าเทียม และสนับสนุนโอกาสในการเรียนรู้ตลอดชีวิต	ยุทธศาสตร์ที่ 5 การเสริมสร้างสังคมคุณภาพ เมืองน่าอยู่มีความปลอดภัย เพื่อคุณภาพชีวิตที่ดีของประชาชน	ยุทธศาสตร์ที่ 5 การพัฒนาคุณภาพชีวิต การศึกษา ส่งเสริมเศรษฐกิจและการท่องเที่ยว	ยุทธศาสตร์ที่ 5 การพัฒนาคุณภาพชีวิตของประชาชน	- ส่งเสริมการศึกษาและการเรียนรู้ตลอดชีวิต - การพัฒนาคุณภาพชีวิตเด็กเยาวชน สตรีคนชราและผู้ด้อยโอกาส	- การศึกษา - อุตสาหกรรมและการโยธา - สร้างความเข้มแข็งชุมชน	- กองการศึกษา - สำนักปลัดเทศบาล
			เป้าหมายที่ 3 สร้างหลักประกันการมีสุขภาวะที่ดี และส่งเสริมความเป็นอยู่ที่ดีสำหรับทุกคนในทุกช่วงวัย	ยุทธศาสตร์ที่ 5 การเสริมสร้างสังคมคุณภาพ เมืองน่าอยู่มีความปลอดภัย เพื่อคุณภาพชีวิตที่ดีของประชาชน	ยุทธศาสตร์ที่ 5 การพัฒนาคุณภาพชีวิต การศึกษา ส่งเสริมเศรษฐกิจและการท่องเที่ยว	ยุทธศาสตร์ที่ 5 ส่งเสริมสุขภาพที่ดีของคนในชุมชน	- การศาสนา วัฒนธรรมและนันทนาการ - อุตสาหกรรมและการโยธา	- กองการศึกษา	

ที่	ยุทธศาสตร์ชาติ 20 ปี	แผนพัฒนาเศรษฐกิจและสังคมแห่งชาติ ฉบับที่ 13	SDGs	ยุทธศาสตร์จังหวัด	ยุทธศาสตร์การพัฒนาระบบปกครองส่วนท้องถิ่นในเขตจังหวัด	ยุทธศาสตร์อปท.	กลยุทธ์	แผนงาน	หน่วยงานรับผิดชอบหลัก
4	ยุทธศาสตร์ที่ 4 ยุทธศาสตร์ด้านการสร้างโอกาสและความเสมอภาคทางสังคม	หมวดหมู่ที่ 4 ไทยเป็นศูนย์กลาง ทางการแพทย์และ สุขภาพมูลค่าสูง	เป้าหมายที่ 3 สร้างหลักประกันการมี สุขภาพที่ดี และส่งเสริม ความเป็นอยู่ที่ดีสำหรับ ทุกคนในทุกช่วงวัย	ยุทธศาสตร์ที่ 5 การเสริมสร้าง สังคมคุณภาพ เมืองน่าอยู่มีความ ปลอดภัย เพื่อ คุณภาพชีวิตที่ดี ของประชาชน	ยุทธศาสตร์ที่ 1 ด้านพัฒนาระบบ สุขภาพชุมชน	ยุทธศาสตร์ที่ 5 การพัฒนาคุณภาพ ชีวิตของประชาชน	- ส่งเสริมสุขภาวะที่ ดีของคนในชุมชน	- สาธารณสุข	- กอง สาธารณสุข
		หมวดหมู่ที่ 9 ไทยมีความยากจน ข้ามรุ่นลดลง และมี ความคุ้มครองทาง สังคมที่เพียงพอ เหมาะสม	เป้าหมายที่ 16 ส่งเสริม สังคมที่สงบสุขและ ครอบคลุม เพื่อการ พัฒนาที่ยั่งยืน ให้ทุกคน เข้าถึงความยุติธรรม และสร้างสถาบันที่มี ประสิทธิภาพ รับผิดชอบ และครอบคลุมในทุก ระดับ	ยุทธศาสตร์ที่ 5 การเสริมสร้าง สังคมคุณภาพ เมืองน่าอยู่มีความ ปลอดภัย เพื่อ คุณภาพชีวิตที่ดี ของประชาชน	ยุทธศาสตร์ที่ 5 การพัฒนาคุณภาพ ชีวิต การศึกษา ส่งเสริมเศรษฐกิจ และการท่องเที่ยว	ยุทธศาสตร์ที่ 5 การพัฒนาคุณภาพ ชีวิตของประชาชน	- การพัฒนา คุณภาพชีวิตเด็ก เยาวชน สตรี คนชราและ ผู้ด้อยโอกาส	- สร้างความ เข้มแข็งชุมชน - การเกษตร	- สำนัก ปลัดเทศบาล

ที่	ยุทธศาสตร์ชาติ 20 ปี	แผนพัฒนาเศรษฐกิจและสังคมแห่งชาติ ฉบับที่ 13	SDGs	ยุทธศาสตร์จังหวัด	ยุทธศาสตร์การพัฒนารองขององค์กรปกครองส่วนท้องถิ่นในเขตจังหวัด	ยุทธศาสตร์อปท.	กลยุทธ์	แผนงาน	หน่วยงานรับผิดชอบหลัก
5	ยุทธศาสตร์ที่ 5 ยุทธศาสตร์ด้านสร้างการเติบโตบนคุณภาพชีวิตที่เป็นมิตรต่อสิ่งแวดล้อม	หมวดหมู่ที่ 10 ไทยมีเศรษฐกิจหมุนเวียนและสังคมคาร์บอนต่ำ และหมวดหมู่ที่ 11 ไทยสามารถลดความเสี่ยงและผลกระทบจากภัยธรรมชาติและการเปลี่ยนแปลงสภาพภูมิอากาศ	เป้าหมายที่ 15 ปกป้องฟื้นฟู และสนับสนุนการใช้ระบบนิเวศบนบกอย่างยั่งยืน จัดการป่าไม้ อย่างยั่งยืนต่อผู้การ ภัยสภาพเป็นทะเลทราย ภัยการเสื่อมโทรมของที่ดินและพื้นสภาพดินฯ	ยุทธศาสตร์ที่ 4 การจัดการเชิงรุก ในปัญหาฝุ่นควัน (PM2.5) และการรักษา ทรัพยากรธรรมชาติและสิ่งแวดล้อม อย่างยั่งยืน	ยุทธศาสตร์ที่ 4 การจัดการ ทรัพยากรธรรมชาติและสิ่งแวดล้อม	ยุทธศาสตร์ที่ 3 การบริหารจัดการ ทรัพยากรธรรมชาติและสิ่งแวดล้อม และระบบนิเวศอย่างยั่งยืน	- กลยุทธ์การอนุรักษ์ ทรัพยากรธรรมชาติและสิ่งแวดล้อมโดยชุมชน - กลยุทธ์การควบคุม ป้องกัน แก้ปัญหาขยะและมลภาวะในชุมชน	- แผนงานบริหารงานทั่วไป - แผนงานสาธารณสุข - แผนงานการเกษตร	- สำนักปลัดเทศบาล - กองสาธารณสุข
6	ยุทธศาสตร์ที่ 6 ด้านการปรับสมดุล และพัฒนาระบบการบริหารจัดการภาครัฐ	หมวดหมู่ที่ 13 ไทยมีภาครัฐที่ทันสมัย มีประสิทธิภาพ และตอบโจทย์ประชาชน	เป้าหมายที่ 16 ส่งเสริมสังคมที่สงบสุขและครอบคลุมเพื่อการพัฒนาที่ยั่งยืน ให้ทุกคนเข้าถึงความยุติธรรม และสร้างสถาบันที่มีประสิทธิภาพ รับผิดชอบ ฯ	ยุทธศาสตร์ที่ 5 การเสริมสร้างสังคมคุณภาพ เมืองน่าอยู่มีความปลอดภัย เพื่อคุณภาพชีวิตที่ดีของประชาชน	ยุทธศาสตร์ที่ 7 การบริหารจัดการ บ้านเมืองที่ดี	ยุทธศาสตร์ที่ 5 การพัฒนาด้านการเมืองและการบริหารจัดการ	- พัฒนาขีดความสามารถบุคลากรท้องถิ่น - พัฒนาประสิทธิภาพในการบริหารจัดการภายใต้หลักธรรมาภิบาล - ส่งเสริมการมีส่วนร่วมของทุกภาคส่วนในการตรวจสอบควบคุม	-บริหารงานทั่วไป - การศึกษา - สาธารณสุข - เศรษฐกิจและชุมชน - สร้างความเข้มแข็งของชุมชน - อุตสาหกรรมและโยธา	- สำนักปลัดเทศบาล - กองคลัง - กองการศึกษา - กองสาธารณสุข



# บัญชีสรุปโครงการพัฒนา

แผนพัฒนาท้องถิ่น (พ.ศ. 2566-2570) ทบทวนครั้งที่ 1/2567

---

แบบ ผ.01

เทศบาลตำบลสันทราย อำเภอฝาง จังหวัดเชียงใหม่





2. บัญชีโครงการพัฒนาท้องถิ่น

บัญชีสรุปโครงการพัฒนา  
แผนพัฒนาท้องถิ่น (พ.ศ. 2566 - 2570) ทบพวท. ครั้งที่ 1/2567  
เทศบาลตำบลสันทราย อำเภอฝาง จังหวัดเชียงใหม่

ยุทธศาสตร์ กลยุทธ์ แผนงาน	ปี 2566		ปี 2567		ปี 2568		ปี 2569		ปี 2570		รวม 5 ปี	
	จำนวน โครงการ	งบประมาณ (บาท)	จำนวน โครงการ	งบประมาณ (บาท)	จำนวน โครงการ	งบประมาณ (บาท)	จำนวน โครงการ	งบประมาณ (บาท)	จำนวน โครงการ	งบประมาณ (บาท)	จำนวน โครงการ	งบประมาณ (บาท)
(1) แผนงานการศาสนาวัฒนธรรมและ นันทนาการ	9	425,000	9	1,205,000	8	1,155,000	9	1,185,000	9	1,185,000	44	5,155,000
<b>รวม</b>	<b>9</b>	<b>425,000</b>	<b>9</b>	<b>1,205,000</b>	<b>8</b>	<b>1,155,000</b>	<b>9</b>	<b>1,185,000</b>	<b>9</b>	<b>1,185,000</b>	<b>44</b>	<b>5,155,000</b>
<b>5. ยุทธศาสตร์การพัฒนาคุณภาพชีวิตของ ประชาชน</b>												
5.1 กลยุทธ์ส่งเสริมการศึกษาและการเรียนรู้ ตลอดชีวิต												
(1) แผนงานการศึกษา	10	6,220,000	7	6,370,000	11	7,700,000	14	7,950,000	14	7,950,000	56	36,190,000
(2) แผนงานอุตสาหกรรมและการโยธา	1	900,000					1	900,000	1	900,000	3	2,700,000
5.2 กลยุทธ์ส่งเสริมสุขภาวะที่ดีของคนใน												
(1) แผนงานการศาสนาวัฒนธรรมและ นันทนาการ	4	590,000	3	640,000	2	650,000	4	850,000	4	850,000	17	3,580,000
(2) แผนงานสาธารณสุข	22	650,000	21	575,000	21	635,000	22	710,000	22	710,000	108	3,280,000
(3) แผนงานอุตสาหกรรมและการโยธา	2	2,000,000					4	18,000,000	4	18,000,000	10	38,000,000
5.3 กลยุทธ์การพัฒนาคุณภาพชีวิตเด็ก เยาวชน สตรี คนชราและผู้ด้อยโอกาส บริหารจัดการ												
(1) แผนงานบริหารงานทั่วไป			1	150,000	1	150,000	1	150,000	1	150,000	4	600,000

2. บัญชีโครงการพัฒนาท้องถิ่น

บัญชีสรุปโครงการพัฒนา  
แผนพัฒนาท้องถิ่น (พ.ศ. 2566 - 2570) ทบทวน ครั้งที่ 1/2567  
เทศบาลตำบลสันทราย อำเภอดงหลวง จังหวัดเชียงใหม่

ยุทธศาสตร์ กลยุทธ์ แผนงาน	ปี 2566		ปี 2567		ปี 2568		ปี 2569		ปี 2570		รวม 5 ปี	
	จำนวน โครงการ	งบประมาณ (บาท)	จำนวน โครงการ	งบประมาณ (บาท)	จำนวน โครงการ	งบประมาณ (บาท)	จำนวน โครงการ	งบประมาณ (บาท)	จำนวน โครงการ	งบประมาณ (บาท)	จำนวน โครงการ	งบประมาณ (บาท)
(2) แผนงานสร้างความเข้มแข็งชุมชน	3	350,000	3	350,000	4	380,000	5	430,000	5	430,000	20	1,940,000
(2) แผนงานการเกษตร	1	500,000	1	500,000	1	500,000	1	500,000	1	500,000	5	2,500,000
<b>รวม</b>	<b>43</b>	<b>11,210,000</b>	<b>36</b>	<b>8,585,000</b>	<b>40</b>	<b>10,015,000</b>	<b>52</b>	<b>29,490,000</b>	<b>52</b>	<b>29,490,000</b>	<b>223</b>	<b>88,790,000</b>
<b>6. ยุทธศาสตร์การจัดระเบียบชุมชน สังคม และการรักษาความสงบเรียบร้อย</b>												
6.1 กลยุทธ์การสร้างสังคมมั่นคง และสงบสุข												
(1) แผนงานบริหารงานทั่วไป	4	120,000	1	30,000	1	30,000	4	120,000	4	120,000	14	420,000
6.2 กลยุทธ์การรักษาความสงบเรียบร้อยและ ความปลอดภัยในชุมชน												
(1) แผนงานการรักษาความสงบภายใน	24	785,000	23	285,000	21	225,000	23	285,000	23	285,000	114	1,865,000
6.3 กลยุทธ์การป้องกันและบรรเทาสาธารณ ภัย												
(1) แผนงานการรักษาความสงบภายใน	5	820,000	5	820,000	5	830,000	5	830,000	5	830,000	25	4,130,000
6.4 กลยุทธ์การป้องกันและแก้ไขปัญหา ยาเสพติด อบายมุข												
(1) แผนงานบริหารงานทั่วไป	2	100,000	2	100,000	1	50,000	2	100,000	2	100,000	9	450,000
<b>รวม</b>	<b>31</b>	<b>1,705,000</b>	<b>30</b>	<b>1,205,000</b>	<b>27</b>	<b>1,105,000</b>	<b>30</b>	<b>1,215,000</b>	<b>30</b>	<b>1,215,000</b>	<b>148</b>	<b>6,445,000</b>

2. บัญชีโครงการพัฒนาท้องถิ่น

บัญชีสรุปโครงการพัฒนา  
แผนพัฒนาท้องถิ่น (พ.ศ. 2566 - 2570) ทบพทว ครั้งที่ 1/2567  
เทศบาลตำบลสันทราย อำเภอฝาง จังหวัดเชียงใหม่

ยุทธศาสตร์ กลยุทธ์ แผนงาน	ปี 2566		ปี 2567		ปี 2568		ปี 2569		ปี 2570		รวม 5 ปี	
	จำนวน โครงการ	งบประมาณ (บาท)	จำนวน โครงการ	งบประมาณ (บาท)	จำนวน โครงการ	งบประมาณ (บาท)	จำนวน โครงการ	งบประมาณ (บาท)	จำนวน โครงการ	งบประมาณ (บาท)	จำนวน โครงการ	งบประมาณ (บาท)
<b>7. ยุทธศาสตร์การพัฒนาระบบบริหารจัดการ ภาครัฐและการให้บริการประชาชนตามหลัก ธรรมาภิบาล</b>												
7.1 กลยุทธ์พัฒนาขีดความสามารถบุคลากร ท้องถิ่น												
(1) แผนงานบริหารงานทั่วไป	3	770,000	3	1,050,000	3	1,050,000	4	1,080,000	4	1,080,000	17	5,030,000
7.2 กลยุทธ์พัฒนาประสิทธิภาพในการ บริหารจัดการภายใต้หลักธรรมาภิบาล												
(1) แผนงานบริหารงานทั่วไป	26	6,380,000	10	8,990,000	10	8,990,000	10	8,990,000	10	8,990,000	66	42,340,000
(2) แผนงานการศึกษา	2	600,000	1	100,000	1	100,000	2	600,000	2	600,000	8	2,000,000
(3) แผนงานสาธารณสุข	1	800,000	1	800,000	1	800,000	1	800,000	1	800,000	5	4,000,000
(4) แผนงานเคหะและชุมชน	5	835,000					5	385,000	5	385,000	15	1,605,000
(5) แผนงานอุตสาหกรรมและโยธา	17	79,130,000	8	10,700,000	6	10,200,000	16	86,220,000	13	82,020,000	60	268,270,000
7.3 กลยุทธ์ส่งเสริมการมีส่วนร่วมของ												
(1) แผนงานบริหารงานทั่วไป	3	580,000	2	530,000	2	1,230,000	3	1,280,000	3	1,280,000	13	4,900,000
<b>รวม</b>	<b>57</b>	<b>89,095,000</b>	<b>25</b>	<b>22,170,000</b>	<b>23</b>	<b>22,370,000</b>	<b>41</b>	<b>99,355,000</b>	<b>38</b>	<b>95,155,000</b>	<b>184</b>	<b>328,145,000</b>
<b>รวมทั้งสิ้น 7 ยุทธศาสตร์</b>	<b>201</b>	<b>108,931,000</b>	<b>132</b>	<b>38,795,000</b>	<b>140</b>	<b>39,685,000</b>	<b>191</b>	<b>137,821,000</b>	<b>186</b>	<b>132,521,000</b>	<b>850</b>	<b>457,753,000</b>

2. บัญชีโครงการพัฒนาท้องถิ่น

บัญชีสรุปโครงการพัฒนา  
ที่นำมาจากแผนพัฒนาหมู่บ้าน/แผนชุมชน  
เทศบาลตำบลสันทราย อำเภอฝาง จังหวัดเชียงใหม่

หมู่บ้าน ชุมชน	ปี 2566		ปี 2567		ปี 2568		ปี 2569		ปี 2570		รวม 5 ปี	
	จำนวน โครงการ	งบประมาณ (บาท)	จำนวน โครงการ	งบประมาณ (บาท)	จำนวน โครงการ	งบประมาณ (บาท)	จำนวน โครงการ	งบประมาณ (บาท)	จำนวน โครงการ	งบประมาณ (บาท)	จำนวน โครงการ	งบประมาณ (บาท)
หมู่ที่ 1 บ้านแม่มาว	3	660,000	2	945,000	1	500,000	3	1,200,000	17	13,900,000	26	17,205,000
หมู่ที่ 2 บ้านนันทาราม	1	490,000	3	874,000	1	500,000	1	400,000	14	7,078,000	20	9,342,000
หมู่ที่ 3 บ้านสันทราย	3	600,000	6	2,698,500.00	1	500,000	1	1,694,000	12	6,030,000	23	11,522,500.00
หมู่ที่ 4 บ้านห้วยงูนอก	5	1,690,000	3	1,100,000	3	550,000	6	4,240,000	45	20,861,400	62	28,441,400
หมู่ที่ 5 บ้านห้วยงูใน	7	4,155,000	7	2,660,000	2	500,000	3	480,000	24	51,135,000	43	58,930,000
หมู่ที่ 6 บ้านต้นสำน	2	535,000	3	1,123,000	1	500,000	6	1,980,000	6	1,744,200	18	5,882,200
หมู่ที่ 7 บ้านสองแคว	4	5,100,000	4	4,730,000	3	4,400,000	5	6,160,000	30	23,086,000	46	43,476,000
หมู่ที่ 8 บ้านสันตันตุ้	2	580,000	3	2,290,000	2	2,000,000	4	2,450,000	21	13,903,000	32	21,223,000
หมู่ที่ 9 บ้านห้วยงูกลาง	5	1,416,000	4	960,000	1	500,000	4	1,136,000	20	12,702,000	34	16,714,000
หมู่ที่ 10 บ้านสบมาว	2	800,000	5	880,000	1	500,000	2	1,150,000	15	10,295,000	25	13,625,000
หมู่ที่ 11 บ้านใหม่สันตันตุ้	3	1,700,000	1	928,000	1	500,000	7	4,853,000	18	9,764,000	30	17,745,000
หมู่ที่ 12 บ้านสันป่าข่า	3	800,000	3	1,050,000	3	1,500,000	2	566,000	10	5,022,000	21	8,938,000
หมู่ที่ 13 บ้านสันหนองเขียว	2	500,000	4	1,419,000	2	730,000	9	5,879,000	19	16,049,800	36	24,577,800
หมู่ที่ 14 บ้านใหม่เหนือ	3	813,000	3	962,000	1	500,000	4	2,317,000	7	2,913,000	18	7,505,000
หมู่ที่ 15 บ้านท่ากว้าง	1	500,000	1	685,000	1	500,000	1	485,000	18	13,977,000	22	16,147,000

2. บัญชีโครงการพัฒนาท้องถิ่น

บัญชีสรุปโครงการพัฒนา  
ที่นำมาจากแผนพัฒนาหมู่บ้าน/แผนชุมชน  
เทศบาลตำบลสันทราย อำเภอฝาง จังหวัดเชียงใหม่

หมู่บ้าน ชุมชน	ปี 2566		ปี 2567		ปี 2568		ปี 2569		ปี 2570		รวม 5 ปี	
	จำนวน โครงการ	งบประมาณ (บาท)	จำนวน โครงการ	งบประมาณ (บาท)	จำนวน โครงการ	งบประมาณ (บาท)	จำนวน โครงการ	งบประมาณ (บาท)	จำนวน โครงการ	งบประมาณ (บาท)	จำนวน โครงการ	งบประมาณ (บาท)
หมู่ที่ 16 บ้านสันทรายเหนือ	3	2,290,000	4	679,000	1	500,000	4	2,350,000	18	9,152,200	30	14,971,200
หมู่ที่ 17 บ้านต้นसानโน	2	650,000	2	1,577,000	1	500,000	4	893,000	11	10,287,000	20	13,907,000
รวม	51	23,279,000	58	25,560,500	26	15,180,000	66	38,233,000	305	227,899,600	506	330,152,100



บัญชีรายละเอียดโครงการพัฒนา  
แผนพัฒนาท้องถิ่น (พ.ศ. 2566-2570) ทบทวนครั้งที่ 1/2567

---

แบบ ผ.02

เทศบาลตำบลสันทราย อำเภอฝาง จังหวัดเชียงใหม่

รายละเอียดโครงการพัฒนา  
แผนพัฒนาท้องถิ่น (พ.ศ. 2566 - 2570) ทบพทวน ครั้งที่ 1/2567  
เทศบาลตำบลสันทราย อำเภอลำปาง จังหวัดเชียงใหม่

- ก. ยุทธศาสตร์ชาติ 20 ปี ยุทธศาสตร์ที่ 2 ยุทธศาสตร์ชาติด้านการสร้างความสามารถในการแข่งขัน
- ข. แผนพัฒนาเศรษฐกิจและสังคมแห่งชาติ ฉบับที่ 13 หมายเหตุที่ 5 ไทยเป็นประตูการค้าการลงทุนและยุทธศาสตร์ทางโลจิสติกส์ที่สำคัญของภูมิภาค
- ค. Sustainable Development Goals: SDGs เป้าหมายที่ 9 สร้างโครงสร้างพื้นฐานที่มีความทนทาน ส่งเสริมการพัฒนาอุตสาหกรรมที่ครอบคลุมและยั่งยืน และส่งเสริมนวัตกรรม
- ง. ยุทธศาสตร์จังหวัดเชียงใหม่ ที่ 1 การส่งเสริมอุตสาหกรรมท่องเที่ยวเน้นคุณค่า สร้างสรรค์บนอัตลักษณ์ล้านนา และอุตสาหกรรมไมซ์
- จ. ยุทธศาสตร์การพัฒนาขององค์กรปกครองส่วนท้องถิ่นในเขตจังหวัดเชียงใหม่ ที่ 2 ด้านโครงสร้างพื้นฐาน สาธารณูปโภค และแหล่งน้ำ

1. ยุทธศาสตร์การพัฒนาโครงสร้างพื้นฐาน

1.1 กลยุทธ์การพัฒนาโครงสร้างพื้นฐาน ให้ได้มาตรฐาน สะดวก และปลอดภัย

(1) แผนงานอุตสาหกรรมและการโยธา

ที่	โครงการ	วัตถุประสงค์	เป้าหมาย (ผลผลิตของ โครงการ)	งบประมาณ					ตัวชี้วัด (KPI)	ผลที่คาดว่าจะได้รับ	หน่วยงาน รับผิดชอบหลัก
				2566 (บาท)	2567 (บาท)	2568 (บาท)	2569 (บาท)	2570 (บาท)			
1	ก่อสร้างถนน คสล. ศูนย์บริการประชาชนเทศบาลตำบลสันทราย หมู่ที่ 15 บ้านท่ากว้าง	เพื่อให้ประชาชนได้มีถนนใช้ในการคมนาคมอย่างสะดวกรวดเร็ว	กว้าง 6.00 - 8.00 เมตร ยาว 250.00 เมตร หนา 0.15 เมตร	1,000,000	1,000,000				ประชาชนมีความพึงพอใจไม่น้อยกว่าร้อยละ 80	ประชาชนได้รับความสะดวกในการสัญจรและลดการเกิดอุบัติเหตุ	กองช่าง
2	ก่อสร้างรางระบายน้ำ ศูนย์บริการประชาชนเทศบาลตำบลสันทราย หมู่ที่ 15 บ้านท่ากว้าง	ป้องกันและแก้ไขปัญหาน้ำท่วม	กว้าง 0.30 เมตร ลึกเฉลี่ย 0.30 - 0.50 เมตร ยาว 300.00 เมตร	1,000,000			1,000,000		ประชาชนมีความพึงพอใจไม่น้อยกว่าร้อยละ 80	ประชาชนได้รับความสะดวกในการใช้พื้นที่ไม่มีน้ำท่วมขัง	กองช่าง
3	ตรวจคุณภาพน้ำอุปโภคบริโภคของชุมชนในเขตเทศบาล	1. เพื่อให้ทราบถึงคุณภาพน้ำประปาหมู่บ้านในเขตเทศบาล 2. เพื่อพัฒนาคุณภาพน้ำประปาหมู่บ้านในเขตเทศบาลให้อยู่ในเกณฑ์มาตรฐาน	ตรวจสอบคุณภาพน้ำประปาในตำบลสันทราย จำนวน 12 หมู่บ้าน	50,000			50,000	50,000	ประชาชนมีความพึงพอใจไม่น้อยกว่าร้อยละ 80	1. ทราบถึงคุณภาพน้ำประปาหมู่บ้านในเขตเทศบาล	กองช่าง

รายละเอียดโครงการพัฒนา  
แผนพัฒนาท้องถิ่น (พ.ศ. 2566 - 2570) ทบพทวน ครั้งที่ 1/2567  
เทศบาลตำบลสันทราย อำเภอดงขี้เหล็ก จังหวัดเชียงใหม่

ที่	โครงการ	วัตถุประสงค์	เป้าหมาย (ผลผลิตของ โครงการ)	งบประมาณ					ตัวชี้วัด (KPI)	ผลที่คาดว่าจะได้รับ	หน่วยงาน รับผิดชอบหลัก
				2566 (บาท)	2567 (บาท)	2568 (บาท)	2569 (บาท)	2570 (บาท)			
4	ฝึกอบรมให้ความรู้แก่คณะกรรมการบริหารกิจการและบำรุงรักษาประปาหมู่บ้าน	เพื่อให้ความรู้แก่คณะกรรมการบริหารกิจการและบำรุงรักษาประปาหมู่บ้าน ตามระเบียบกระทรวงฯ	จัดกิจกรรมฝึกอบรมให้คณะกรรมการบริหารกิจการประปาหมู่บ้าน ในพื้นที่ตำบลสันทราย	40,000			40,000	40,000	ผู้เข้าร่วมโครงการมีความพึงพอใจไม่น้อยกว่า ร้อยละ 80	คณะกรรมการบริหารกิจการและบำรุงรักษาประปาหมู่บ้านได้รับความรู้ตามระเบียบฯ	กองช่าง
รวม 4 โครงการ				2,090,000	1,000,000		1,090,000	90,000			

(2) แผนงานเคหะและชุมชน

ที่	โครงการ	วัตถุประสงค์	เป้าหมาย (ผลผลิตของ โครงการ)	งบประมาณ					ตัวชี้วัด (KPI)	ผลที่คาดว่าจะได้รับ	หน่วยงาน รับผิดชอบหลัก
				2566 (บาท)	2567 (บาท)	2568 (บาท)	2569 (บาท)	2570 (บาท)			
1	อุดหนุนการไฟฟ้าส่วนภูมิภาค อำเภอดงขี้เหล็ก ตามโครงการขยายเขตระบบไฟฟ้าสาธารณะ	เพื่อขยายเขตไฟฟ้าและติดตั้งไฟฟ้าสาธารณะในเขตเทศบาลตำบล	บริเวณเขตพื้นที่เทศบาลตำบลสันทราย	1,000,000	1,000,000	1,000,000	1,000,000	1,000,000	ประชาชนมีความพึงพอใจไม่น้อยกว่า ร้อยละ 80	ประชาชนมีไฟฟ้าใช้อย่างทั่วถึง	กองช่าง
2	อุดหนุนให้แก่ การประปาส่วนภูมิภาค อำเภอดงขี้เหล็ก ตามโครงการขยายเขตระบบประปา	เพื่อขยายเขตประปาในเขตเทศบาลตำบลสันทราย	บริเวณเขตพื้นที่เทศบาลตำบลสันทราย	500,000	500,000	500,000	500,000	500,000	ประชาชนมีความพึงพอใจไม่น้อยกว่า ร้อยละ 80	ประชาชนมีน้ำประปาใช้อย่างทั่วถึง	กองช่าง
3	อุดหนุนการไฟฟ้าส่วนภูมิภาค อำเภอดงขี้เหล็ก ตามโครงการติดตั้งเสาไฟ บริเวณโค้งแม่มาว	เพื่อเพิ่มแสงสว่างให้ประชาชนได้รับความสะดวกในการสัญจรไปมา	จำนวน 2 ชุด	100,000	-		100,000		ประชาชนมีความพึงพอใจไม่น้อยกว่า ร้อยละ 80	ประชาชนได้รับความสะดวกในการสัญจรและลดการเกิดอุบัติเหตุ	กองช่าง
รวม 3 โครงการ				1,600,000	1,500,000	1,500,000	1,600,000	1,500,000			

รายละเอียดโครงการพัฒนา  
แผนพัฒนาท้องถิ่น (พ.ศ. 2566 - 2570) ทบพวน ครั้งที่ 1/2567  
เทศบาลตำบลสันทราย อำเภอฝาง จังหวัดเชียงใหม่

- ก. ยุทธศาสตร์ชาติ 20 ปี ยุทธศาสตร์ที่ 2 ยุทธศาสตร์ชาติด้านการสร้างความสามารถในการแข่งขัน
- ข. แผนพัฒนาเศรษฐกิจและสังคมแห่งชาติ ฉบับที่ 13 หมายเหตุที่ 2 ไทยเป็นจุดหมายของการท่องเที่ยวที่เน้นคุณภาพและความยั่งยืน
- ค. Sustainable Development Goals: SDGs เป้าหมายที่ 8 ส่งเสริมการเจริญเติบโตทางเศรษฐกิจที่ต่อเนื่อง ครอบคลุม และยั่งยืน การจ้างงานเต็มที่และมีผลิตภาพ และการมีงานที่มีคุณค่าสำหรับทุกคน
- ง. ยุทธศาสตร์จังหวัดเชียงใหม่ ที่ 1 การส่งเสริมอุตสาหกรรมท่องเที่ยวเน้นคุณค่า สร้างสรรค์บนอัตลักษณ์ล้านนา และอุตสาหกรรมไมซ์
- จ. ยุทธศาสตร์การพัฒนาขององค์กรปกครองส่วนท้องถิ่นในเขตจังหวัดเชียงใหม่ที่ 5 การพัฒนาคุณภาพชีวิต การศึกษา ส่งเสริมเศรษฐกิจ และการท่องเที่ยว
2. ยุทธศาสตร์การพัฒนาเศรษฐกิจตามแนวปรัชญาเศรษฐกิจพอเพียงไปสู่ความยั่งยืน
- 2.1 กลยุทธ์ส่งเสริมการท่องเที่ยวที่สอดคล้องกับศักยภาพชุมชนและเกิดประโยชน์ต่อคนในท้องถิ่น

(1) แผนงานบริหารงานทั่วไป

ที่	โครงการ	วัตถุประสงค์	เป้าหมาย (ผลผลิตของ โครงการ)	งบประมาณ					ตัวชี้วัด (KPI)	ผลที่คาดว่าจะ ได้รับ	หน่วยงาน รับผิดชอบหลัก
				2566 (บาท)	2567 (บาท)	2568 (บาท)	2569 (บาท)	2570 (บาท)			
1	จัดนิทรรศการและเผยแพร่ประชาสัมพันธ์การท่องเที่ยวพร้อมของดีประจำตำบลสันทราย	1. เพื่อประชาสัมพันธ์การท่องเที่ยวของกลุ่มอาชีพ 2. เพื่อส่งเสริมและเผยแพร่กิจกรรมของกลุ่มอาชีพ 3. เพื่อจัดแสดงผลภัณฑ์ OTOP และผลิตภัณฑ์ชุมชน และเพื่อสร้างรายได้แก่ชุมชน	จัดแสดงนิทรรศการฯ 1 ครั้ง	50,000	50,000	50,000	50,000	50,000	ประชาชนมีความพึงพอใจไม่น้อยกว่าร้อยละ 80	1. แหล่งท่องเที่ยวในพื้นที่ได้รับการประชาสัมพันธ์ 2. กิจกรรมของกลุ่มอาชีพได้รับการส่งเสริมและเผยแพร่ ให้เป็นที่รู้จัก 3. มีพื้นที่จัดแสดงผลภัณฑ์ OTOP และผลิตภัณฑ์ชุมชน และสร้างรายได้แก่ชุมชน	สำนักปลัด เทศบาล
2	ส่งเสริมสินค้าและการท่องเที่ยวเชิงวัฒนธรรมตำบลสันทราย	เพื่อส่งเสริมให้ประชาชนมีสถานที่จำหน่ายสินค้า ผลิตภัณฑ์ชุมชน เพื่อสร้างรายได้ให้แก่ประชาชน	จัดกิจกรรมส่งเสริมสินค้า ผลิตภัณฑ์ และการ ท่องเที่ยวในพื้นที่	100,000	-	200,000	200,000	200,000	ประชาชนมีความพึงพอใจไม่น้อยกว่าร้อยละ 80	ประชาชนมีสถานที่ในการจำหน่ายสินค้า ผลิตภัณฑ์ชุมชน สร้างรายได้ให้แก่ประชาชน	สำนักปลัด เทศบาล
รวม 2 โครงการ				150,000	50,000	250,000	250,000	250,000			



รายละเอียดโครงการพัฒนา  
แผนพัฒนาท้องถิ่น (พ.ศ. 2566 - 2570) ทบพวน ครั้งที่ 1/2567  
เทศบาลตำบลสันทราย อำเภอฝาง จังหวัดเชียงใหม่

- ก. ยุทธศาสตร์ชาติ 20 ปี ยุทธศาสตร์ที่ 2 ยุทธศาสตร์ชาติด้านการสร้างความสามารถในการแข่งขัน
  - ข. แผนพัฒนาเศรษฐกิจและสังคมแห่งชาติ ฉบับที่ 13 หมายเหตุที่ 7 ไทยมีวิสาหกิจขนาดกลางและขนาดย่อมที่เข้มแข็ง มีศักยภาพสูง และสามารถแข่งขันได้
  - ค. Sustainable Development Goals: SDGs เป้าหมายที่ 8 ส่งเสริมการเจริญเติบโตทางเศรษฐกิจที่ต่อเนื่อง ครอบคลุม และยั่งยืน การจ้างงานเต็มที่และมีผลิตภาพ และการมีงานที่มีคุณค่าสำหรับทุกคน
  - ง. ยุทธศาสตร์จังหวัดเชียงใหม่ ที่ 5 การเสริมสร้างสังคมคุณภาพ เมืองน่าอยู่มีความปลอดภัย เพื่อคุณภาพชีวิตที่ดีของประชาชน
  - จ. ยุทธศาสตร์การพัฒนาขององค์กรปกครองส่วนท้องถิ่นในเขตจังหวัดเชียงใหม่ที่ 5 การพัฒนาคุณภาพชีวิต การศึกษา ส่งเสริมเศรษฐกิจ และการท่องเที่ยว
2. ยุทธศาสตร์การพัฒนาเศรษฐกิจตามแนวปรัชญาเศรษฐกิจพอเพียงไปสู่ความยั่งยืน
- 2.2 กลยุทธ์พัฒนาศักยภาพผู้ประกอบการและยกระดับมาตรฐานผลิตภัณฑ์ชุมชน

(1) แผนงานสร้างความเข้มแข็งของชุมชน

ที่	โครงการ	วัตถุประสงค์	เป้าหมาย (ผลผลิตของ โครงการ)	งบประมาณ					ตัวชี้วัด (KPI)	ผลที่คาดว่าจะ ได้รับ	หน่วยงาน รับผิดชอบหลัก
				2566 (บาท)	2567 (บาท)	2568 (บาท)	2569 (บาท)	2570 (บาท)			
1	อุดหนุนวิสาหกิจชุมชน กลุ่มผู้สูงอายุ บ้านแม่มาว หมู่ที่ 1 ตามโครงการส่งเสริมอาชีพ	1. เพื่อส่งเสริมอาชีพและรายได้ให้แก่ ผู้สูงอายุ 2. เพื่อพัฒนาคุณภาพชีวิตผู้สูงอายุ 3. ส่งเสริมการรวมกลุ่มและการใช้เวลาว่าง ให้เกิดประโยชน์	สนับสนุนงบประมาณให้ วิสาหกิจชุมชนกลุ่มผู้สูงอายุ 2566 : - 2567 : โคมไฟล้านนา 2568 : ต้นสลากภัตร/ต้นเงิน 2569 : โคมไฟล้านนา 2570 : ต้นสลากภัตร/ต้นเงิน	10,000	10,000	10,000	10,000	10,000	ผู้สูงอายุที่เข้าร่วม โครงการร้อยละ 80 สามารถนำไปเป็น อาชีพเสริมได้	1. ผู้สูงอายุมีอาชีพและรายได้ 2. ผู้สูงอายุมีคุณภาพชีวิตที่ดี 3. เกิดการรวมกลุ่มและการใช้ เวลาว่างให้เกิดประโยชน์	สำนัก ปลัดเทศบาล

รายละเอียดโครงการพัฒนา  
แผนพัฒนาท้องถิ่น (พ.ศ. 2566 - 2570) ทบพวน ครั้งที่ 1/2567  
เทศบาลตำบลสันทราย อำเภอฝาง จังหวัดเชียงใหม่

ที่	โครงการ	วัตถุประสงค์	เป้าหมาย (ผลผลิตของ โครงการ)	งบประมาณ					ตัวชี้วัด (KPI)	ผลที่คาดว่าจะ ได้รับ	หน่วยงาน รับผิดชอบหลัก
				2566 (บาท)	2567 (บาท)	2568 (บาท)	2569 (บาท)	2570 (บาท)			
2	อุดหนุนวิสาหกิจชุมชน กลุ่มผู้สูงอายุ บ้านนันทาราม หมู่ที่ 2 ตามโครงการส่งเสริมอาชีพ	1. เพื่อส่งเสริมอาชีพและรายได้ให้แก่ ผู้สูงอายุ 2. เพื่อพัฒนาคุณภาพชีวิตผู้สูงอายุ 3. ส่งเสริมการรวมกลุ่มและการใช้เวลาว่าง ให้เกิดประโยชน์	สนับสนุนงบประมาณให้ วิสาหกิจชุมชนกลุ่มผู้สูงอายุฯ 2566 : ไม้กวาดดอกหญ้า 2567 : โคมไฟล้านนา 2568 : ไม้กวาดดอกหญ้า 2569 : ดอกไม้เงินต้นและ พวงหรีด 2570 : โคมไฟล้านนา	10,000	10,000	10,000	10,000	10,000	ผู้สูงอายุที่เข้าร่วม โครงการร้อยละ 80 สามารถนำไปเป็น อาชีพเสริมได้	1. ผู้สูงอายุมีอาชีพและรายได้ 2. ผู้สูงอายุมีคุณภาพชีวิตที่ดี 3. เกิดการรวมกลุ่มและการใช้ เวลาว่างให้เกิดประโยชน์	สำนัก ปลัดเทศบาล
3	อุดหนุนวิสาหกิจชุมชน กลุ่มผู้สูงอายุ บ้านสันทราย หมู่ที่ 3 ตามโครงการส่งเสริมอาชีพ	1. เพื่อส่งเสริมอาชีพและรายได้ให้แก่ ผู้สูงอายุ 2. เพื่อพัฒนาคุณภาพชีวิตผู้สูงอายุ 3. ส่งเสริมการรวมกลุ่มและการใช้เวลาว่าง ให้เกิดประโยชน์	สนับสนุนงบประมาณให้ วิสาหกิจชุมชนกลุ่มผู้สูงอายุฯ 2566 : ปลุกผักปลอดภัย 2567 : ปลุกพืชผักสมุนไพร เพื่อสุขภาพ 2568 : โคมไฟล้านนา 2569 : สมุนไพรเพื่อสุขภาพ 2570 : ธนาคารขยะผู้สูงอายุ	10,000	10,000	10,000	10,000	10,000	ผู้สูงอายุที่เข้าร่วม โครงการร้อยละ 80 สามารถนำไปเป็น อาชีพเสริมได้	1. ผู้สูงอายุมีอาชีพและรายได้ 2. ผู้สูงอายุมีคุณภาพชีวิตที่ดี 3. เกิดการรวมกลุ่มและการใช้ เวลาว่างให้เกิดประโยชน์	สำนัก ปลัดเทศบาล

รายละเอียดโครงการพัฒนา  
แผนพัฒนาท้องถิ่น (พ.ศ. 2566 - 2570) ทบพวน ครั้งที่ 1/2567  
เทศบาลตำบลสันทราย อำเภอฝาง จังหวัดเชียงใหม่

ที่	โครงการ	วัตถุประสงค์	เป้าหมาย (ผลผลิตของ โครงการ)	งบประมาณ					ตัวชี้วัด (KPI)	ผลที่คาดว่าจะ ได้รับ	หน่วยงาน รับผิดชอบหลัก
				2566 (บาท)	2567 (บาท)	2568 (บาท)	2569 (บาท)	2570 (บาท)			
4	อุดหนุนวิสาหกิจชุมชน กลุ่มผู้สูงอายุ บ้านห้วยงูนอก หมู่ที่ 4 ตามโครงการส่งเสริมอาชีพ	1. เพื่อส่งเสริมอาชีพและรายได้ให้แก่ ผู้สูงอายุ 2. เพื่อพัฒนาคุณภาพชีวิตผู้สูงอายุ 3. ส่งเสริมการรวมกลุ่มและการใช้เวลาว่าง ให้เกิดประโยชน์	สนับสนุนงบประมาณให้ วิสาหกิจชุมชนกลุ่มผู้สูงอายุฯ 2566 : จักสาน 2567 : จักสานไม้ไผ่ 2568 : ต้นสลาภภัทร/ต้นเงิน 2569 : ต้นสลาภภัทร/ต้นเงิน 2570 : ต้นสลาภภัทร/ต้นเงิน	10,000	10,000	10,000	10,000	10,000	ผู้สูงอายุที่เข้าร่วม โครงการร้อยละ 80 สามารถนำไปเป็น อาชีพเสริมได้	1. ผู้สูงอายุมีอาชีพและรายได้ 2. ผู้สูงอายุมีคุณภาพชีวิตที่ดี 3. เกิดการรวมกลุ่มและการใช้ เวลาว่างให้เกิดประโยชน์	สำนัก ปลัดเทศบาล
5	อุดหนุนวิสาหกิจชุมชน กลุ่มผู้สูงอายุ บ้านห้วยงูใน หมู่ที่ 5 ตามโครงการส่งเสริมอาชีพ	1. เพื่อส่งเสริมอาชีพและรายได้ให้แก่ ผู้สูงอายุ 2. เพื่อพัฒนาคุณภาพชีวิตผู้สูงอายุ 3. ส่งเสริมการรวมกลุ่มและการใช้เวลาว่าง ให้เกิดประโยชน์	สนับสนุนงบประมาณให้ วิสาหกิจชุมชนกลุ่มผู้สูงอายุฯ 2566 : จักสาน 2567 : จักสานไม้ไผ่ 2568 : ธนาคารขยะผู้สูงอายุ 2569 : โคมไฟล้านนา 2570 : ปลูกผักปลอดภัย	10,000	10,000	10,000	10,000	10,000	ผู้สูงอายุที่เข้าร่วม โครงการร้อยละ 80 สามารถนำไปเป็น อาชีพเสริมได้	1. ผู้สูงอายุมีอาชีพและรายได้ 2. ผู้สูงอายุมีคุณภาพชีวิตที่ดี 3. เกิดการรวมกลุ่มและการใช้ เวลาว่างให้เกิดประโยชน์	สำนัก ปลัดเทศบาล



รายละเอียดโครงการพัฒนา  
แผนพัฒนาท้องถิ่น (พ.ศ. 2566 - 2570) ทบพวน ครั้งที่ 1/2567  
เทศบาลตำบลสันทราย อำเภอฝาง จังหวัดเชียงใหม่

ที่	โครงการ	วัตถุประสงค์	เป้าหมาย (ผลผลิตของ โครงการ)	งบประมาณ					ตัวชี้วัด (KPI)	ผลที่คาดว่าจะ ได้รับ	หน่วยงาน รับผิดชอบหลัก
				2566 (บาท)	2567 (บาท)	2568 (บาท)	2569 (บาท)	2570 (บาท)			
6	อุดหนุนวิสาหกิจชุมชน กลุ่มผู้สูงอายุ บ้านต้นสำน หมู่ที่ 6 ตามโครงการส่งเสริมอาชีพ	1. เพื่อส่งเสริมอาชีพและรายได้ให้แก่ ผู้สูงอายุ 2. เพื่อพัฒนาคุณภาพชีวิตผู้สูงอายุ 3. ส่งเสริมการรวมกลุ่มและการใช้เวลาว่าง ให้เกิดประโยชน์	สนับสนุนงบประมาณให้ วิสาหกิจชุมชนกลุ่มผู้สูงอายุฯ 2566 : ต้นสลาภภัทร 2567 : ต้นเงินตามประเพณี 2568 : ต้นสลาภภัทร/ต้นเงิน 2569 : ต้นสลาภภัทร/ต้นเงิน 2570 : ต้นสลาภภัทร/ต้นเงิน	10,000	10,000	10,000	10,000	10,000	ผู้สูงอายุที่เข้าร่วม โครงการร้อยละ 80 สามารถนำไปเป็น อาชีพเสริมได้	1. ผู้สูงอายุมีอาชีพและรายได้ 2. ผู้สูงอายุมีคุณภาพชีวิตที่ดี 3. เกิดการรวมกลุ่มและการใช้ เวลาว่างให้เกิดประโยชน์	สำนัก ปลัดเทศบาล
7	อุดหนุนวิสาหกิจชุมชน กลุ่มผู้สูงอายุ บ้านสองแคว หมู่ที่ 7 ตามโครงการส่งเสริมอาชีพ	1. เพื่อส่งเสริมอาชีพและรายได้ให้แก่ ผู้สูงอายุ 2. เพื่อพัฒนาคุณภาพชีวิตผู้สูงอายุ 3. ส่งเสริมการรวมกลุ่มและการใช้เวลาว่าง ให้เกิดประโยชน์	สนับสนุนงบประมาณให้ วิสาหกิจชุมชนกลุ่มผู้สูงอายุฯ 2566 : ดอกไม้จันทร์ 2567 : โคมไฟล้านนา 2568 : โคมไฟล้านนา 2569 : โคมไฟล้านนา 2570 : โคมไฟล้านนา	10,000	10,000	10,000	10,000	10,000	ผู้สูงอายุที่เข้าร่วม โครงการร้อยละ 80 สามารถนำไปเป็น อาชีพเสริมได้	1. ผู้สูงอายุมีอาชีพและรายได้ 2. ผู้สูงอายุมีคุณภาพชีวิตที่ดี 3. เกิดการรวมกลุ่มและการใช้ เวลาว่างให้เกิดประโยชน์	สำนัก ปลัดเทศบาล
8	อุดหนุนวิสาหกิจชุมชน กลุ่มผู้สูงอายุ บ้านสันตันตุ้ หมู่ที่ 8 ตามโครงการ ส่งเสริมอาชีพ	1. เพื่อส่งเสริมอาชีพและรายได้ให้แก่ ผู้สูงอายุ 2. เพื่อพัฒนาคุณภาพชีวิตผู้สูงอายุ 3. ส่งเสริมการรวมกลุ่มและการใช้เวลาว่าง ให้เกิดประโยชน์	สนับสนุนงบประมาณให้ วิสาหกิจชุมชนกลุ่มผู้สูงอายุฯ 2566 : โคมไฟล้านนา 2567 : โคมไฟล้านนา 2568 : ต้นสลาภภัทร/ต้นเงิน 2569 : จักสานไม้ไผ่ 2570 : โคมไฟล้านนา	10,000	10,000	10,000	10,000	10,000	ผู้สูงอายุที่เข้าร่วม โครงการร้อยละ 80 สามารถนำไปเป็น อาชีพเสริมได้	1. ผู้สูงอายุมีอาชีพและรายได้ 2. ผู้สูงอายุมีคุณภาพชีวิตที่ดี 3. เกิดการรวมกลุ่มและการใช้ เวลาว่างให้เกิดประโยชน์	สำนัก ปลัดเทศบาล

รายละเอียดโครงการพัฒนา  
แผนพัฒนาท้องถิ่น (พ.ศ. 2566 - 2570) ทบพวน ครั้งที่ 1/2567  
เทศบาลตำบลสันทราย อำเภอฝาง จังหวัดเชียงใหม่

ที่	โครงการ	วัตถุประสงค์	เป้าหมาย (ผลผลิตของ โครงการ)	งบประมาณ					ตัวชี้วัด (KPI)	ผลที่คาดว่าจะ ได้รับ	หน่วยงาน รับผิดชอบหลัก
				2566 (บาท)	2567 (บาท)	2568 (บาท)	2569 (บาท)	2570 (บาท)			
9	อุดหนุนวิสาหกิจชุมชน กลุ่มผู้สูงอายุ บ้านห้วยงูกลาง หมู่ที่ 9 ตามโครงการส่งเสริมอาชีพ	1. เพื่อส่งเสริมอาชีพและรายได้ให้แก่ ผู้สูงอายุ 2. เพื่อพัฒนาคุณภาพชีวิตผู้สูงอายุ 3. ส่งเสริมการรวมกลุ่มและการใช้เวลาว่าง ให้เกิดประโยชน์	สนับสนุนงบประมาณให้ วิสาหกิจชุมชนกลุ่มผู้สูงอายุฯ 2566 : จักสานไม้ไผ่ 2567 : จักสานไม้ไผ่ 2568 : โคมไฟล้านนา 2569 : ไม้กวาดทางมะพร้าว 2570 : ไม้กวาดทางมะพร้าว	10,000	10,000	10,000	10,000	10,000	ผู้สูงอายุที่เข้าร่วม โครงการร้อยละ 80 สามารถนำไปเป็น อาชีพเสริมได้	1. ผู้สูงอายุมีอาชีพและรายได้ 2. ผู้สูงอายุมีคุณภาพชีวิตที่ดี 3. เกิดการรวมกลุ่มและการใช้ เวลาว่างให้เกิดประโยชน์	สำนัก ปลัดเทศบาล
10	อุดหนุนวิสาหกิจชุมชน กลุ่มผู้สูงอายุ บ้านสบมาว หมู่ที่ 10 ตามโครงการส่งเสริมอาชีพ	1. เพื่อส่งเสริมอาชีพและรายได้ให้แก่ ผู้สูงอายุ 2. เพื่อพัฒนาคุณภาพชีวิตผู้สูงอายุ 3. ส่งเสริมการรวมกลุ่มและการใช้เวลาว่าง ให้เกิดประโยชน์	สนับสนุนงบประมาณให้ วิสาหกิจชุมชนกลุ่มผู้สูงอายุฯ 2566 : ไม้กวาดดอกหญ้า 2567 : ไม้กวาดดอกหญ้า 2568 : ไม้กวาดดอกหญ้า 2569 : ไม้กวาดดอกหญ้า 2570 : ไม้กวาดดอกหญ้า	10,000	10,000	10,000	10,000	10,000	ผู้สูงอายุที่เข้าร่วม โครงการร้อยละ 80 สามารถนำไปเป็น อาชีพเสริมได้	1. ผู้สูงอายุมีอาชีพและรายได้ 2. ผู้สูงอายุมีคุณภาพชีวิตที่ดี 3. เกิดการรวมกลุ่มและการใช้ เวลาว่างให้เกิดประโยชน์	สำนัก ปลัดเทศบาล

รายละเอียดโครงการพัฒนา  
แผนพัฒนาท้องถิ่น (พ.ศ. 2566 - 2570) ทบพวน ครั้งที่ 1/2567  
เทศบาลตำบลสันทราย อำเภอฝาง จังหวัดเชียงใหม่

ที่	โครงการ	วัตถุประสงค์	เป้าหมาย (ผลผลิตของ โครงการ)	งบประมาณ					ตัวชี้วัด (KPI)	ผลที่คาดว่าจะ ได้รับ	หน่วยงาน รับผิดชอบหลัก
				2566 (บาท)	2567 (บาท)	2568 (บาท)	2569 (บาท)	2570 (บาท)			
11	อุดหนุนวิสาหกิจชุมชน กลุ่มผู้สูงอายุ บ้านใหม่สันตันตู่ หมู่ที่ 11 ตามโครงการส่งเสริมอาชีพ	1. เพื่อส่งเสริมอาชีพและรายได้ให้แก่ ผู้สูงอายุ 2. เพื่อพัฒนาคุณภาพชีวิตผู้สูงอายุ 3. ส่งเสริมการรวมกลุ่มและการใช้เวลาว่าง ให้เกิดประโยชน์	สนับสนุนงบประมาณให้ วิสาหกิจชุมชนกลุ่มผู้สูงอายุ 2566 : - 2567 : โคมไฟล้านนา 2568 : โคมไฟล้านนา 2569 : โคมไฟล้านนา 2570 : โคมไฟล้านนา	10,000	10,000	10,000	10,000	10,000	ผู้สูงอายุที่เข้าร่วม โครงการร้อยละ 80 สามารถนำไปเป็น อาชีพเสริมได้	1. ผู้สูงอายุมีอาชีพและรายได้ 2. ผู้สูงอายุมีคุณภาพชีวิตที่ดี 3. เกิดการรวมกลุ่มและการใช้ เวลาว่างให้เกิดประโยชน์	สำนัก ปลัดเทศบาล
12	อุดหนุนวิสาหกิจชุมชน กลุ่มผู้สูงอายุ บ้านสันป่าช้า หมู่ที่ 12 ตามโครงการส่งเสริมอาชีพ	1. เพื่อส่งเสริมอาชีพและรายได้ให้แก่ ผู้สูงอายุ 2. เพื่อพัฒนาคุณภาพชีวิตผู้สูงอายุ 3. ส่งเสริมการรวมกลุ่มและการใช้เวลาว่าง ให้เกิดประโยชน์	สนับสนุนงบประมาณให้ วิสาหกิจชุมชนกลุ่มผู้สูงอายุ 2566 : ไม้กวาดทางมะพร้าว แบบด้ามยาว 2567 : โคมไฟล้านนา 2568 : ไม้กวาดดอกหญ้า 2569 : ไม้กวาดทางมะพร้าว และไม้กวาดดอกหญ้า	10,000	10,000	10,000	10,000	10,000	ผู้สูงอายุที่เข้าร่วม โครงการร้อยละ 80 สามารถนำไปเป็น อาชีพเสริมได้	1. ผู้สูงอายุมีอาชีพและรายได้ 2. ผู้สูงอายุมีคุณภาพชีวิตที่ดี 3. เกิดการรวมกลุ่มและการใช้ เวลาว่างให้เกิดประโยชน์	สำนัก ปลัดเทศบาล

รายละเอียดโครงการพัฒนา  
แผนพัฒนาท้องถิ่น (พ.ศ. 2566 - 2570) ทบพวน ครั้งที่ 1/2567  
เทศบาลตำบลสันทราย อำเภอฝาง จังหวัดเชียงใหม่

ที่	โครงการ	วัตถุประสงค์	เป้าหมาย (ผลผลิตของ โครงการ)	งบประมาณ					ตัวชี้วัด (KPI)	ผลที่คาดว่าจะ ได้รับ	หน่วยงาน รับผิดชอบหลัก
				2566 (บาท)	2567 (บาท)	2568 (บาท)	2569 (บาท)	2570 (บาท)			
13	อุดหนุนวิสาหกิจชุมชน กลุ่มผู้สูงอายุ บ้านสันหนองเขียวหมู่ ที่ 13 ตามโครงการส่งเสริมอาชีพ	1. เพื่อส่งเสริมอาชีพและรายได้ให้แก่ ผู้สูงอายุ 2. เพื่อพัฒนาคุณภาพชีวิตผู้สูงอายุ 3. ส่งเสริมการรวมกลุ่มและการใช้เวลาว่าง ให้เกิดประโยชน์	สนับสนุนงบประมาณให้ วิสาหกิจชุมชนกลุ่มผู้สูงอายุฯ 2566 : - 2567 : โคมไฟล้านนา 2568 : โคมไฟล้านนา 2569 : จักสานไม้ไผ่ 2570 : จักสานไม้ไผ่	10,000	10,000	10,000	10,000	10,000	ผู้สูงอายุที่เข้าร่วม โครงการร้อยละ 80 สามารถนำไปเป็น อาชีพเสริมได้	1. ผู้สูงอายุมีอาชีพและรายได้ 2. ผู้สูงอายุมีคุณภาพชีวิตที่ดี 3. เกิดการรวมกลุ่มและการใช้ เวลาว่างให้เกิดประโยชน์	สำนัก ปลัดเทศบาล
14	อุดหนุนวิสาหกิจชุมชน กลุ่มผู้สูงอายุ บ้านใหม่เหนือ หมู่ที่ 14 ตามโครงการส่งเสริมอาชีพ	1. เพื่อส่งเสริมอาชีพและรายได้ให้แก่ ผู้สูงอายุ 2. เพื่อพัฒนาคุณภาพชีวิตผู้สูงอายุ 3. ส่งเสริมการรวมกลุ่มและการใช้เวลาว่าง ให้เกิดประโยชน์	สนับสนุนงบประมาณให้ วิสาหกิจชุมชนกลุ่มผู้สูงอายุฯ 2566 : ดอกไม้จันทน์ 2567 : โคมไฟล้านนา 2568 : ดอกไม้จันทน์ 2569 : ดอกไม้จันทน์ 2570 : ดอกไม้จันทน์	10,000	10,000	10,000	10,000	10,000	ผู้สูงอายุที่เข้าร่วม โครงการร้อยละ 80 สามารถนำไปเป็น อาชีพเสริมได้	1. ผู้สูงอายุมีอาชีพและรายได้ 2. ผู้สูงอายุมีคุณภาพชีวิตที่ดี 3. เกิดการรวมกลุ่มและการใช้ เวลาว่างให้เกิดประโยชน์	สำนัก ปลัดเทศบาล
15	อุดหนุนวิสาหกิจชุมชน กลุ่มผู้สูงอายุ บ้านท่ากว้าง หมู่ที่ 15 ตามโครงการส่งเสริมอาชีพ	1. เพื่อส่งเสริมอาชีพและรายได้ให้แก่ ผู้สูงอายุ 2. เพื่อพัฒนาคุณภาพชีวิตผู้สูงอายุ 3. ส่งเสริมการรวมกลุ่มและการใช้เวลาว่าง ให้เกิดประโยชน์	สนับสนุนงบประมาณให้ วิสาหกิจชุมชนกลุ่มผู้สูงอายุฯ 2566 : ดอกไม้จันทน์ 2567 : ดอกไม้จันทน์ 2568 : ดอกไม้จันทน์ 2569 : โคมไฟล้านนา 2570 : ไม้กวาดดอกหญ้า	10,000	10,000	10,000	10,000	10,000	ผู้สูงอายุที่เข้าร่วม โครงการร้อยละ 80 สามารถนำไปเป็น อาชีพเสริมได้	1. ผู้สูงอายุมีอาชีพและรายได้ 2. ผู้สูงอายุมีคุณภาพชีวิตที่ดี 3. เกิดการรวมกลุ่มและการใช้ เวลาว่างให้เกิดประโยชน์	สำนัก ปลัดเทศบาล

รายละเอียดโครงการพัฒนา  
แผนพัฒนาท้องถิ่น (พ.ศ. 2566 - 2570) ทบพวน ครั้งที่ 1/2567  
เทศบาลตำบลสันทราย อำเภอฝาง จังหวัดเชียงใหม่

ที่	โครงการ	วัตถุประสงค์	เป้าหมาย (ผลผลิตของ โครงการ)	งบประมาณ					ตัวชี้วัด (KPI)	ผลที่คาดว่าจะ ได้รับ	หน่วยงาน รับผิดชอบหลัก
				2566 (บาท)	2567 (บาท)	2568 (บาท)	2569 (บาท)	2570 (บาท)			
16	อุดหนุนวิสาหกิจชุมชน กลุ่มผู้สูงอายุ บ้านสันทรายเหนือหมู่ ที่ 16 ตามโครงการส่งเสริมอาชีพ	1. เพื่อส่งเสริมอาชีพและรายได้ให้แก่ ผู้สูงอายุ 2. เพื่อพัฒนาคุณภาพชีวิตผู้สูงอายุ 3. ส่งเสริมการรวมกลุ่มและการใช้เวลาว่างให้ เกิดประโยชน์	สนับสนุนงบประมาณให้ วิสาหกิจชุมชนกลุ่มผู้สูงอายุฯ 2566 : - 2567 : โคมโฝล้านนา 2568 : ดอกไม้จันทร์ 2569 : ดอกไม้จันทร์ 2570 : ดอกไม้จันทร์	10,000	10,000	10,000	10,000	10,000	ผู้สูงอายุที่เข้าร่วม โครงการร้อยละ 80 สามารถนำไปเป็น อาชีพเสริมได้	1. ผู้สูงอายุมีอาชีพและรายได้ 2. ผู้สูงอายุมีคุณภาพชีวิตที่ดี 3. เกิดการรวมกลุ่มและการใช้ เวลาว่างให้เกิดประโยชน์	สำนัก ปลัดเทศบาล
17	อุดหนุนวิสาหกิจชุมชน กลุ่มผู้สูงอายุ บ้านต้นสำนใน หมู่ที่ 17 ตามโครงการส่งเสริมอาชีพ	1. เพื่อส่งเสริมอาชีพและรายได้ให้แก่ ผู้สูงอายุ 2. เพื่อพัฒนาคุณภาพชีวิตผู้สูงอายุ 3. ส่งเสริมการรวมกลุ่มและการใช้เวลาว่าง ให้เกิดประโยชน์	สนับสนุนงบประมาณให้ วิสาหกิจชุมชนกลุ่มผู้สูงอายุฯ 2566 : ไม้กวาดดอกหญ้า 2567 : โคมโฝล้านนา 2568 : โคมโฝล้านนา 2569 : โคมโฝล้านนา 2570 : โคมโฝล้านนา	10,000	10,000	10,000	10,000	10,000	ผู้สูงอายุที่เข้าร่วม โครงการร้อยละ 80 สามารถนำไปเป็น อาชีพเสริมได้	1. ผู้สูงอายุมีอาชีพและรายได้ 2. ผู้สูงอายุมีคุณภาพชีวิตที่ดี 3. เกิดการรวมกลุ่มและการใช้ เวลาว่างให้เกิดประโยชน์	สำนัก ปลัดเทศบาล
18	อุดหนุนวิสาหกิจชุมชน อบสมุนไพร่ ตามโครงการส่งเสริม อาชีพ	1. เพื่อส่งเสริมอาชีพและรายได้ให้แก่สตรี แม่บ้าน 2. เพื่อพัฒนาคุณภาพชีวิตสตรีแม่บ้าน 3. ส่งเสริมการรวมกลุ่มและการใช้เวลาว่าง ให้เกิดประโยชน์	สนับสนุนงบประมาณให้ วิสาหกิจชุมชนอบสมุนไพร่ บ้านนันทาราม หมู่ที่ 2 2566 : กระเทียมดำ 2567 : - 2568 : กระเทียมดำ 2569 : ดอกไม้ประดิษฐ์ 2570 : กระเทียมดำ	20,000		20,000	20,000	20,000	สตรีแม่บ้านที่เข้า ร่วมโครงการร้อย ละ80 สามารถ นำไปเป็นอาชีพ เสริมได้	1. สตรีแม่บ้านมีอาชีพและรายได้ 2. สตรีแม่บ้านมีคุณภาพชีวิตที่ดี 3. เกิดการรวมกลุ่มและการใช้ เวลาว่างให้เกิดประโยชน์	สำนัก ปลัดเทศบาล

รายละเอียดโครงการพัฒนา  
แผนพัฒนาท้องถิ่น (พ.ศ. 2566 - 2570) ทบพวน ครั้งที่ 1/2567  
เทศบาลตำบลสันทราย อำเภอฝาง จังหวัดเชียงใหม่

ที่	โครงการ	วัตถุประสงค์	เป้าหมาย (ผลผลิตของ โครงการ)	งบประมาณ					ตัวชี้วัด (KPI)	ผลที่คาดว่าจะ ได้รับ	หน่วยงาน รับผิดชอบหลัก
				2566 (บาท)	2567 (บาท)	2568 (บาท)	2569 (บาท)	2570 (บาท)			
19	อุดหนุนวิสาหกิจชุมชนกลุ่มสตรี แม่บ้าน บ้านสันทราย ตามโครงการส่งเสริมอาชีพ	1. เพื่อส่งเสริมอาชีพและรายได้ให้แก่สตรี แม่บ้าน 2. เพื่อพัฒนาคุณภาพชีวิตสตรีแม่บ้าน 3. ส่งเสริมการรวมกลุ่มและการใช้เวลาว่าง ให้เกิดประโยชน์	สนับสนุนงบประมาณให้ วิสาหกิจชุมชนกลุ่มสตรี แม่บ้านบ้านสันทราย หมู่ที่ 3 2566 : - 2567 : - 2568 : สานตระกร้า 2569 : ดอกไม้ประดิษฐ์ 2570 : ข้าวแต๋น	20,000		20,000	20,000	20,000	สตรีแม่บ้านที่เข้า ร่วมโครงการร้อยละ 80 สามารถ นำไปเป็นอาชีพ เสริมได้	1. สตรีแม่บ้านมีอาชีพและรายได้ 2. สตรีแม่บ้านมีคุณภาพชีวิตที่ดี 3. เกิดการรวมกลุ่มและการใช้ เวลาว่างให้เกิดประโยชน์	สำนัก ปลัดเทศบาล
20	อุดหนุนวิสาหกิจชุมชนแม่บ้าน เกษตรกรห้วยงูโน ตามโครงการ ส่งเสริมอาชีพ	1. เพื่อส่งเสริมอาชีพและรายได้ให้แก่สตรี แม่บ้าน 2. เพื่อพัฒนาคุณภาพชีวิตสตรีแม่บ้าน 3. ส่งเสริมการรวมกลุ่มและการใช้เวลาว่าง ให้เกิดประโยชน์	สนับสนุนงบประมาณให้ วิสาหกิจชุมชนแม่บ้าน เกษตรกรห้วยงูโน หมู่ที่ 5 2566 : กระเทียมดำ 2567 : 2568 : กระเทียมดำ 2569 : ดอกไม้ประดิษฐ์ 2570 : ชিংผง	20,000		20,000	20,000	20,000	สตรีแม่บ้านที่เข้า ร่วมโครงการร้อยละ 80 สามารถ นำไปเป็นอาชีพ เสริมได้	1. สตรีแม่บ้านมีอาชีพและรายได้ 2. สตรีแม่บ้านมีคุณภาพชีวิตที่ดี 3. เกิดการรวมกลุ่มและการใช้ เวลาว่างให้เกิดประโยชน์	สำนัก ปลัดเทศบาล
21	อุดหนุนวิสาหกิจชุมชน กลุ่มแม่บ้าน บ้านต้นสำน ตามโครงการส่งเสริมอาชีพ	1. เพื่อส่งเสริมอาชีพและรายได้ให้แก่สตรี แม่บ้าน 2. เพื่อพัฒนาคุณภาพชีวิตสตรีแม่บ้าน 3. ส่งเสริมการรวมกลุ่มและการใช้เวลาว่างให้ เกิดประโยชน์	สนับสนุนงบประมาณให้ วิสาหกิจชุมชนกลุ่มแม่บ้าน บ้านต้นสำน หมู่ที่ 6 2566 : กระเทียมดำ 2567 : - 2568 : กระเทียมดำ 2569 : ดอกไม้ประดิษฐ์ 2570 : กระเทียมดำ	20,000		20,000	20,000	20,000	สตรีแม่บ้านที่เข้า ร่วมโครงการร้อยละ 80 สามารถ นำไปเป็นอาชีพ เสริมได้	1. สตรีแม่บ้านมีอาชีพและรายได้ 2. สตรีแม่บ้านมีคุณภาพชีวิตที่ดี 3. เกิดการรวมกลุ่มและการ ใช้เวลาว่างให้เกิดประโยชน์	สำนัก ปลัดเทศบาล

รายละเอียดโครงการพัฒนา  
แผนพัฒนาท้องถิ่น (พ.ศ. 2566 - 2570) ทบพวน ครั้งที่ 1/2567  
เทศบาลตำบลสันทราย อำเภอฝาง จังหวัดเชียงใหม่

ที่	โครงการ	วัตถุประสงค์	เป้าหมาย (ผลผลิตของ โครงการ)	งบประมาณ					ตัวชี้วัด (KPI)	ผลที่คาดว่าจะ ได้รับ	หน่วยงาน รับผิดชอบหลัก
				2566 (บาท)	2567 (บาท)	2568 (บาท)	2569 (บาท)	2570 (บาท)			
22	อุดหนุนวิสาหกิจชุมชนกลุ่มสตรี แม่บ้าน บ้านสองแคว หมู่ที่ 7 ตาม โครงการส่งเสริมอาชีพ	1. เพื่อส่งเสริมอาชีพและรายได้ให้แก่สตรี แม่บ้าน 2. เพื่อพัฒนาคุณภาพชีวิตสตรีแม่บ้าน 3. ส่งเสริมการรวมกลุ่มและการใช้เวลาว่าง ให้เกิดประโยชน์	สนับสนุนงบประมาณให้ วิสาหกิจชุมชนกลุ่มสตรี แม่บ้านบ้านสองแคว หมู่ที่ 7 2566 : - 2567 : - 2568 : โคมไฟล้านนา 2569 : ดอกไม้ประดิษฐ์ 2570 : โคมไฟล้านนา	20,000		20,000	20,000	20,000	สตรีแม่บ้านที่เข้า ร่วมโครงการร้อยละ 80 สามารถ นำไปเป็นอาชีพ เสริมได้	1. สตรีแม่บ้านมีอาชีพและรายได้ 2. สตรีแม่บ้านมีคุณภาพชีวิตที่ดี 3. เกิดการรวมกลุ่มและการ ใช้เวลาว่างให้เกิดประโยชน์	สำนัก ปลัดเทศบาล
23	อุดหนุนวิสาหกิจชุมชนกลุ่มแม่บ้าน หัวงูกลาง ตามโครงการส่งเสริม อาชีพ	1. เพื่อส่งเสริมอาชีพและรายได้ให้แก่สตรี แม่บ้าน 2. เพื่อพัฒนาคุณภาพชีวิตสตรีแม่บ้าน 3. ส่งเสริมการรวมกลุ่มและการใช้เวลาว่าง ให้เกิดประโยชน์	สนับสนุนงบประมาณให้ วิสาหกิจชุมชนกลุ่มแม่บ้าน หัวงูกลาง หมู่ที่ 9 2566 : - 2567 : - 2568 : เพาะเห็ด 2569 : ดอกไม้ประดิษฐ์ 2570 : เพาะเห็ด	20,000		20,000	20,000	20,000	สตรีแม่บ้านที่เข้า ร่วมโครงการร้อยละ 80 สามารถ นำไปเป็นอาชีพ เสริมได้	1. สตรีแม่บ้านมีอาชีพและรายได้ 2. สตรีแม่บ้านมีคุณภาพชีวิตที่ดี 3. เกิดการรวมกลุ่มและการใช้ เวลาว่างให้เกิดประโยชน์	สำนัก ปลัดเทศบาล
24	อุดหนุนวิสาหกิจชุมชนสตรี รวมใจ ตามโครงการส่งเสริมอาชีพ	1. เพื่อส่งเสริมอาชีพและรายได้ให้แก่สตรี แม่บ้าน 2. เพื่อพัฒนาคุณภาพชีวิตสตรีแม่บ้าน 3. ส่งเสริมการรวมกลุ่มและการใช้เวลาว่าง ให้เกิดประโยชน์	สนับสนุนงบประมาณให้ วิสาหกิจชุมชนสตรีรวมใจ บ้านสบมาว หมู่ที่ 10 2566 : - 2567 : - 2568 : เพาะเห็ดนางฟ้า 2569 : ดอกไม้ประดิษฐ์ 2570 : เพาะเห็ดนางฟ้า	20,000		20,000	20,000	20,000	สตรีแม่บ้านที่เข้า ร่วมโครงการร้อยละ 80 สามารถ นำไปเป็นอาชีพ เสริมได้	1. สตรีแม่บ้านมีอาชีพและรายได้ 2. สตรีแม่บ้านมีคุณภาพชีวิตที่ดี 3. เกิดการรวมกลุ่มและการใช้ เวลาว่างให้เกิดประโยชน์	สำนัก ปลัดเทศบาล

รายละเอียดโครงการพัฒนา  
แผนพัฒนาท้องถิ่น (พ.ศ. 2566 - 2570) ทบพวน ครั้งที่ 1/2567  
เทศบาลตำบลสันทราย อำเภอฝาง จังหวัดเชียงใหม่

ที่	โครงการ	วัตถุประสงค์	เป้าหมาย (ผลผลิตของ โครงการ)	งบประมาณ					ตัวชี้วัด (KPI)	ผลที่คาดว่าจะ ได้รับ	หน่วยงาน รับผิดชอบหลัก
				2566 (บาท)	2567 (บาท)	2568 (บาท)	2569 (บาท)	2570 (บาท)			
25	อุดหนุนวิสาหกิจชุมชนกลุ่มสตรีเห็ดหูหนู ตามโครงการส่งเสริมอาชีพ	1. เพื่อส่งเสริมอาชีพและรายได้ให้แก่สตรีแม่บ้าน 2. เพื่อพัฒนาคุณภาพชีวิตสตรีแม่บ้าน 3. ส่งเสริมการรวมกลุ่มและการใช้เวลาว่างให้เกิดประโยชน์	สนับสนุนงบประมาณให้วิสาหกิจชุมชนกลุ่มสตรีเห็ดหูหนู หมู่ที่ 13 2566 : - 2567 : - 2568 : เพาะเห็ดหูหนู 2569 : ดอกไม้ประดิษฐ์ 2570 : เพาะเห็ดหูหนู	20,000		20,000	20,000	20,000	สตรีแม่บ้านที่เข้าร่วมโครงการร้อยละ 80 สามารถนำไปเป็นอาชีพเสริมได้	1. สตรีแม่บ้านมีอาชีพและรายได้ 2. สตรีแม่บ้านมีคุณภาพชีวิตที่ดี 3. เกิดการรวมกลุ่มและการใช้เวลาว่างให้เกิดประโยชน์	สำนัก ปลัดเทศบาล
26	อุดหนุนวิสาหกิจชุมชนหมูแดดเดียว ตามโครงการส่งเสริมอาชีพ	1. เพื่อส่งเสริมอาชีพและรายได้ให้แก่สตรีแม่บ้าน 2. เพื่อพัฒนาคุณภาพชีวิตสตรีแม่บ้าน 3. ส่งเสริมการรวมกลุ่มและการใช้เวลาว่างให้เกิดประโยชน์	สนับสนุนงบประมาณให้วิสาหกิจชุมชนหมูแดดเดียวบ้านใหม่เหนือ หมู่ที่ 14 2566 : - 2567 : - 2568 : โคมไฟล่านนา 2569 : ดอกไม้ประดิษฐ์ 2570 : โคมไฟล่านนา	20,000		20,000	20,000	20,000	สตรีแม่บ้านที่เข้าร่วมโครงการร้อยละ 80 สามารถนำไปเป็นอาชีพเสริมได้	1. สตรีแม่บ้านมีอาชีพและรายได้ 2. สตรีแม่บ้านมีคุณภาพชีวิตที่ดี 3. เกิดการรวมกลุ่มและการใช้เวลาว่างให้เกิดประโยชน์	สำนัก ปลัดเทศบาล
27	อุดหนุนวิสาหกิจชุมชนกลุ่มสตรีแม่บ้าน บ้านท่ากว้าง ตามโครงการส่งเสริมอาชีพ	1. เพื่อส่งเสริมอาชีพและรายได้ให้แก่สตรีแม่บ้าน 2. เพื่อพัฒนาคุณภาพชีวิตสตรีแม่บ้าน 3. ส่งเสริมการรวมกลุ่มและการใช้เวลาว่างให้เกิดประโยชน์	สนับสนุนงบประมาณให้วิสาหกิจชุมชนกลุ่มสตรีแม่บ้านบ้านท่ากว้าง หมู่ที่ 15 2566 : - 2567 : - 2568 : แปรรูปสมุนไพรคบ 2569 : ดอกไม้ประดิษฐ์ 2570 : มัดย้อม/ปักผ้า	20,000		20,000	20,000	20,000	สตรีแม่บ้านที่เข้าร่วมโครงการร้อยละ 80 สามารถนำไปเป็นอาชีพเสริมได้	1. สตรีแม่บ้านมีอาชีพและรายได้ 2. สตรีแม่บ้านมีคุณภาพชีวิตที่ดี 3. เกิดการรวมกลุ่มและการใช้เวลาว่างให้เกิดประโยชน์	สำนัก ปลัดเทศบาล



รายละเอียดโครงการพัฒนา  
แผนพัฒนาท้องถิ่น (พ.ศ. 2566 - 2570) ทบพวน ครั้งที่ 1/2567  
เทศบาลตำบลสันทราย อำเภอฝาง จังหวัดเชียงใหม่

ที่	โครงการ	วัตถุประสงค์	เป้าหมาย (ผลผลิตของ โครงการ)	งบประมาณ					ตัวชี้วัด (KPI)	ผลที่คาดว่าจะ ได้รับ	หน่วยงาน รับผิดชอบหลัก
				2566 (บาท)	2567 (บาท)	2568 (บาท)	2569 (บาท)	2570 (บาท)			
28	อุดหนุนวิสาหกิจชุมชนกลุ่มสตรี แม่บ้าน บ้านสันทรายเหนือ ตามโครงการส่งเสริมอาชีพ	1. เพื่อส่งเสริมอาชีพและรายได้ให้แก่สตรี แม่บ้าน 2. เพื่อพัฒนาคุณภาพชีวิตสตรีแม่บ้าน 3. ส่งเสริมการรวมกลุ่มและการใช้เวลาว่าง ให้เกิดประโยชน์	สนับสนุนงบประมาณให้ วิสาหกิจชุมชนกลุ่มสตรี แม่บ้านบ้านสันทรายเหนือ หมู่ที่ 16 2566 : - 2567 : - 2568 : ปลุกผักปลอดภัย 2569 : ดอกไม้ประดิษฐ์ 2570 : แปรรูปอาหาร	20,000		20,000	20,000	20,000	สตรีแม่บ้านที่เข้า ร่วมโครงการร้อยละ 80 สามารถ นำไปเป็นอาชีพ เสริมได้	1. สตรีแม่บ้านมีอาชีพและรายได้ 2. สตรีแม่บ้านมีคุณภาพชีวิตที่ดี 3. เกิดการรวมกลุ่มและการใช้ เวลาว่างให้เกิดประโยชน์	สำนัก ปลัดเทศบาล
29	โครงการฝึกอบรมส่งเสริมอาชีพและ พัฒนาอาชีพผู้พิการตำบล สันทราย	เพื่อส่งเสริมการประกอบอาชีพและเป็น การลดรายจ่ายเพิ่มรายได้ให้ ผู้พิการในเขตเทศบาลตำบลสันทราย	จัดกิจกรรมฝึกอบรมให้แก่ คนพิการหรือผู้แทนคนพิการ	25,000	25,000	25,000	25,000	25,000	ผู้เข้าร่วมโครงการ ร้อยละ 80 สามารถนำไป ประกอบอาชีพเพื่อ สร้างรายได้	คนพิการมีอาชีพ ลดรายจ่าย สร้างรายได้ให้กับครอบครัว เพิ่มขึ้น	สำนัก ปลัดเทศบาล
30	โครงการส่งเสริมการตลาดผลิตภัณฑ์ ชุมชน ตำบลสันทราย	เพื่อส่งเสริมและประชาสัมพันธ์การตลาด สำหรับผลิตภัณฑ์ในชุมชน ตำบลสันทราย	ผลิตภัณฑ์ในชุมชน	30,000			30,000	30,000	ประชาชนมีความ พึงพอใจไม่น้อย กว่าร้อยละ 80	ส่งเสริมสนับสนุนการ ประชาสัมพันธ์ตลาดสำหรับ จำหน่ายสินค้าในชุมชน	สำนัก ปลัดเทศบาล
31	โครงการฝึกอบรมเชิงปฏิบัติการเพื่อ เพิ่มความรู้เรื่องตลาดออนไลน์สู่การ พัฒนาอาชีพ	เพื่อส่งเสริมการตลาดสำหรับผลิตภัณฑ์ใน ชุมชนตำบลสันทราย ด้วยการใช้สื่อ ONLINE	จัดกิจกรรมฝึกอบรมเพิ่ม ความรู้เรื่องตลาดออนไลน์ ให้กับประชาชน	30,000			30,000	30,000	ร้อยละ 80 มี ทักษะการใช้สื่อ ออนไลน์ สำหรับ จำหน่ายสินค้าใน ชุมชน	มีทักษะการใช้สื่อออนไลน์ สำหรับจำหน่ายสินค้าในชุมชน	สำนัก ปลัดเทศบาล

รายละเอียดโครงการพัฒนา  
แผนพัฒนาท้องถิ่น (พ.ศ. 2566 - 2570) ทบพวน ครั้งที่ 1/2567  
เทศบาลตำบลสันทราย อำเภอฝาง จังหวัดเชียงใหม่

ที่	โครงการ	วัตถุประสงค์	เป้าหมาย (ผลผลิตของ โครงการ)	งบประมาณ					ตัวชี้วัด (KPI)	ผลที่คาดว่าจะ ได้รับ	หน่วยงาน รับผิดชอบหลัก
				2566 (บาท)	2567 (บาท)	2568 (บาท)	2569 (บาท)	2570 (บาท)			
32	โครงการส่งเสริมพัฒนาอาชีพกลุ่มสตรีแม่บ้านเทศบาลตำบลสันทราย	เพื่อส่งเสริมพัฒนาอาชีพกลุ่มสตรีแม่บ้านเทศบาลตำบลสันทราย	จัดกิจกรรมอบรมส่งเสริมพัฒนาอาชีพให้กับกลุ่มสตรีแม่บ้านในเขตเทศบาลฯ	50,000	50,000		50,000	50,000	กลุ่มสตรีที่เข้าร่วมโครงการร้อยละ 80 สามารถนำไปเป็นอาชีพเสริมได้	กลุ่มสตรีแม่บ้านมีทักษะในการประกอบอาชีพ เพิ่มมูลค่าและยกระดับผลิตภัณฑ์ของกลุ่ม	สำนัก ปลัดเทศบาล
33	โครงการส่งเสริมพัฒนาอาชีพกลุ่มปกากะญอ บ้านห้วยงูใน หมู่ที่ 5	เพื่อส่งเสริมกระบวนการพัฒนาอาชีพให้สอดคล้องกับบริบทชุมชน ภูมิปัญญาท้องถิ่น	จัดกิจกรรมอบรมส่งเสริมอาชีพการทอผ้าให้กับกลุ่มปกากะญอ บ้านห้วยงูใน หมู่ที่ 5	20,000	20,000	20,000			ร้อยละ 80 ของผู้เข้าร่วมโครงการได้มีการพัฒนาด้านการประกอบอาชีพ	มีทักษะการพัฒนาการประกอบอาชีพเพิ่มขึ้นบนฐานบริบทและภูมิปัญญาของชุมชน	สำนัก ปลัดเทศบาล
34	โครงการพัฒนาทักษะอาชีพในผู้สูงอายุตำบลสันทราย	เพื่อพัฒนาทักษะอาชีพที่เหมาะสมให้กับผู้สูงอายุในตำบลสันทราย ให้เกิดความร่วมมือกลุ่มสร้างงาน สร้างอาชีพ สร้างรายได้	จัดกิจกรรมอบรมพัฒนาด้านทักษะอาชีพให้กับผู้สูงอายุตำบลสันทราย	30,000	30,000	30,000	30,000	30,000	ร้อยละ 80 ของผู้สูงอายุมีทักษะไปใช้ในการประกอบอาชีพ	ผู้สูงอายุมีความรู้ ได้รับการพัฒนาทักษะในการประกอบอาชีพ เพิ่มรายได้ และมีคุณภาพชีวิตที่ดีขึ้น	สำนัก ปลัดเทศบาล
35	โครงการขับเคลื่อนการพัฒนาตามหลักปรัชญาเศรษฐกิจพอเพียง	เพื่อส่งเสริมการจัดกิจกรรมด้านการลดรายจ่าย เพิ่มรายได้ และดำรงชีวิตตามปรัชญาเศรษฐกิจพอเพียงแก่ประชาชนในตำบลสันทราย	จัดกิจกรรมขับเคลื่อนการพัฒนา ให้กับประชาชน	20,000			20,000	20,000	ประชาชนเข้าโครงการร้อยละ 80 สามารถนำความรู้ไปพัฒนาตนเอง	ประชาชนที่เข้าร่วมโครงการสามารถนำองค์ความรู้ไปปฏิบัติ เพื่อดำเนินชีวิตตามแนวทางเศรษฐกิจพอเพียง	สำนัก ปลัดเทศบาล
36	โครงการส่งเสริมองค์ความรู้ด้านพลังงานทดแทน	เพื่อส่งเสริมองค์ความรู้การใช้พลังงานทดแทนจากระบบโซลาร์เซลล์	จัดกิจกรรมฝึกอบรมให้กับกลุ่มวิสาหกิจชุมชนปุ๋ยอินทรีย์ฮักดิน บ้านสองแคว		60,000				ร้อยละ 80 ของผู้เข้าร่วมโครงการมีทักษะการใช้โซลาร์เซลล์ฯ	มีทักษะการใช้พลังงานทดแทนในระบบโซลาร์เซลล์ และไปใช้ในการประกอบอาชีพ	สำนัก ปลัดเทศบาล
รวม 36 โครงการ				595,000	355,000	465,000	575,000	575,000			

รายละเอียดโครงการพัฒนา

แผนพัฒนาท้องถิ่น (พ.ศ. 2566 - 2570) ทบพวน ครั้งที่ 1/2567

เทศบาลตำบลสันทราย อำเภอลำปาง จังหวัดเชียงใหม่

- ก. ยุทธศาสตร์ชาติ 20 ปี ยุทธศาสตร์ที่ 2 ยุทธศาสตร์ชาติด้านการสร้างความสามารถในการแข่งขัน
  - ข. แผนพัฒนาเศรษฐกิจและสังคมแห่งชาติ ฉบับที่ 13 หมายความว่า 1 ไทยเป็นประเทศชั้นนำด้านสินค้าเกษตรและเกษตรแปรรูปมูลค่าสูง
  - ค. Sustainable Development Goals: SDGs เป้าหมายที่ 2 ยุติความหิวโหย บรรลุความมั่นคงทางอาหารและยกระดับโภชนาการและส่งเสริมเกษตรกรรมที่ยั่งยืน
  - ง. ยุทธศาสตร์จังหวัดเชียงใหม่ ที่ 2 การขับเคลื่อนเกษตรปลอดภัย เกษตรแปรรูปมูลค่าสูงตลอดห่วงโซ่คุณค่า และพัฒนานวัตกรรมอาหารแห่งอนาคต ภายใต้ BCG Model
  - จ. ยุทธศาสตร์การพัฒนาขององค์กรปกครองส่วนท้องถิ่นในเขตจังหวัดเชียงใหม่ ที่ 5 การพัฒนาคุณภาพชีวิต การศึกษา ส่งเสริมเศรษฐกิจ และการท่องเที่ยว
2. ยุทธศาสตร์การพัฒนาเศรษฐกิจตามแนวปรัชญาเศรษฐกิจพอเพียงไปสู่ความยั่งยืน
- 2.3 กลยุทธ์ส่งเสริมและพัฒนากิจกรรมตามแนวทางปรัชญาเศรษฐกิจพอเพียง

(1) แผนงานการเกษตร

ที่	โครงการ	วัตถุประสงค์	เป้าหมาย (ผลผลิตของ โครงการ)	งบประมาณ					ตัวชี้วัด (KPI)	ผลที่คาดว่าจะ จะได้รับ	หน่วยงาน รับผิดชอบหลัก
				2566 (บาท)	2567 (บาท)	2568 (บาท)	2569 (บาท)	2570 (บาท)			
1	โครงการเพิ่มประสิทธิภาพการเรียนรู้ตามหลักเศรษฐกิจพอเพียง	เพื่อส่งเสริมการจัดกิจกรรมด้านการลดรายจ่าย เพิ่มรายได้ และดำรงชีวิตตามปรัชญาเศรษฐกิจพอเพียงแก่ประชาชนในตำบลสันทราย	จัดกิจกรรมเพิ่มประสิทธิภาพให้กับประชาชนในเขตเทศบาลตำบลสันทราย	100,000		100,000	100,000	100,000	ผู้เข้าร่วมโครงการมีความพึงพอใจไม่น้อยกว่าร้อยละ 80	ประชาชนที่เข้าร่วมโครงการสามารถนำองค์ความรู้ไปปฏิบัติเพื่อดำเนินชีวิตตามแนวทางเศรษฐกิจพอเพียง	สำนัก ปลัดเทศบาล
2	อุดหนุนกลุ่มวิสาหกิจชุมชนปุ๋ยอินทรีย์ฮักดินบ้านสองแคว อำเภอลำปาง ตามโครงการส่งเสริมการทำปุ๋ยหมักชีวภาพ	เพื่อส่งเสริมการทำกิจกรรมปุ๋ยอินทรีย์	อุดหนุนงบประมาณให้กับกลุ่มวิสาหกิจชุมชนปุ๋ยอินทรีย์ฮักดินบ้านสองแคว	30,000	30,000	30,000	30,000	30,000	สมาชิกกลุ่มวิสาหกิจที่เข้าร่วมโครงการร้อยละ 80 สามารถนำไปเป็นอาชีพเสริมได้	สามารถดำเนินกิจกรรมได้อย่างต่อเนื่องและยั่งยืน	สำนัก ปลัดเทศบาล
รวม 2 โครงการ				130,000	30,000	130,000	130,000	130,000			

รายละเอียดโครงการพัฒนา  
 แผนพัฒนาท้องถิ่น (พ.ศ. 2566 - 2570) ทบพวน ครั้งที่ 1/2567  
 เทศบาลตำบลสันทราย อำเภอฝาง จังหวัดเชียงใหม่

- ก. ยุทธศาสตร์ชาติ 20 ปี ยุทธศาสตร์ที่ 5 ยุทธศาสตร์ชาติด้านสร้างการเติบโตบนคุณภาพชีวิตที่เป็นมิตรต่อสิ่งแวดล้อม
  - ข. แผนพัฒนาเศรษฐกิจและสังคมแห่งชาติ ฉบับที่ 13 หมายความว่า 10 ไทยมีเศรษฐกิจหมุนเวียนและสังคมคาร์บอนต่ำ และหมายความว่า 11 ไทยสามารถลดความเสี่ยงและผลกระทบจากภัยธรรมชาติและการเปลี่ยนแปลงสภาพภูมิอากาศ
  - ค. Sustainable Development Goals: SDGs เป้าหมายที่ 15 ปกป้อง พื้นฟู และสนับสนุนการใช้ระบบนิเวศบนบกอย่างยั่งยืน จัดการป่าไม้อย่างยั่งยืนต่อสู้การกลายสภาพเป็นทะเลทราย หยุดการเสื่อมโทรมของที่ดินและพื้นสภาพดิน และหยุดยั้งการสูญเสียความหลากหลายทางชีวภาพ
  - ง. ยุทธศาสตร์จังหวัดเชียงใหม่ ที่ 4 การจัดการเชิงรุกในปัญหาฝุ่นควัน (PM2.5) และการรักษาทรัพยากรธรรมชาติและสิ่งแวดล้อมอย่างยั่งยืน
  - จ. ยุทธศาสตร์การพัฒนาขององค์กรปกครองส่วนท้องถิ่นในเขตจังหวัดเชียงใหม่ที่ 4 การจัดการทรัพยากรธรรมชาติและสิ่งแวดล้อม
3. ยุทธศาสตร์การบริหารจัดการทรัพยากรธรรมชาติและสิ่งแวดล้อม และระบบนิเวศอย่างยั่งยืน

3.1 กลยุทธ์การอนุรักษ์ทรัพยากรธรรมชาติและสิ่งแวดล้อมโดยชุมชน

(1) แผนงานบริหารงานทั่วไป

ที่	โครงการ	วัตถุประสงค์	เป้าหมาย (ผลผลิตของ โครงการ)	งบประมาณ					ตัวชี้วัด (KPI)	ผลที่คาดว่าจะ ได้รับ	หน่วยงาน รับผิดชอบหลัก
				2566 (บาท)	2567 (บาท)	2568 (บาท)	2569 (บาท)	2570 (บาท)			
1	โครงการคลองสวย น้ำใส ไร้ขยะ ชุมชนมีสุข	เพื่อพัฒนาลำน้ำ ในเขตพื้นที่ เทศบาล ให้มีความสะอาด ไม่มี ขยะและเพื่อประโยชน์อื่นๆของ ชุมชน อย่างมีประสิทธิภาพ	พัฒนาพื้นที่ลำน้ำในเขตพื้นที่ เทศบาล ตำบลสันทราย จำนวน 5 หมู่บ้าน หมู่ที่ 7,6,15,3,และ16	500,000	2,000,000	2,000,000	2,000,000	2,000,000	ประชาชนมีความ พึงพอใจไม่น้อย กว่า ร้อยละ 80	ประชาชนในพื้นที่เกิดจิตสำนึก ในการรักษาธรรมชาติ ลำน้ำ ให้มีความสะอาด	สำนัก ปลัดเทศบาล
รวม 1 โครงการ				500,000	2,000,000	2,000,000	2,000,000	2,000,000			

รายละเอียดโครงการพัฒนา  
แผนพัฒนาท้องถิ่น (พ.ศ. 2566 - 2570) ทบพวน ครั้งที่ 1/2567  
เทศบาลตำบลสันทราย อำเภอฝาง จังหวัดเชียงใหม่

(2) แผนงานสาธารณสุข

ที่	โครงการ	วัตถุประสงค์	เป้าหมาย (ผลผลิตของ โครงการ)	งบประมาณ					ตัวชี้วัด (KPI)	ผลที่คาดว่าจะ ได้รับ	หน่วยงาน รับผิดชอบหลัก
				2566 (บาท)	2567 (บาท)	2568 (บาท)	2569 (บาท)	2570 (บาท)			
1	โครงการอาสาสมัครท้องถิ่น รักโลก	เพื่ออนุรักษ์ทรัพยากรธรรมชาติ และสิ่งแวดล้อม	จัดกิจกรรมรณรงค์คัดแยก ขยะมูลฝอย กิจกรรมการ การพัฒนาหรือเพิ่ม พื้นที่สีเขียว	30,000			30,000	30,000	ประชาชนมีความ พึงพอใจไม่น้อยกว่า ร้อยละ 80	ผู้เข้าร่วมกิจกรรม มีส่วนร่วม ในการทำกิจกรรม เพื่ออนุรักษ์ สิ่งแวดล้อม	กองสาธารณสุขฯ
รวม 1 โครงการ				30,000			30,000	30,000			

(3) แผนงานการเกษตร

ที่	โครงการ	วัตถุประสงค์	เป้าหมาย (ผลผลิตของ โครงการ)	งบประมาณ					ตัวชี้วัด (KPI)	ผลที่คาดว่าจะ ได้รับ	หน่วยงาน รับผิดชอบหลัก
				2566 (บาท)	2567 (บาท)	2568 (บาท)	2569 (บาท)	2570 (บาท)			
1	โครงการปลูกหญ้าแฝก เฉลิมพระเกียรติ	เพื่อป้องกันการชะล้าง พังทลายของหน้าดินใน พื้นที่ลาดชันหรือพื้นที่ริมตลิ่ง	จัดกิจกรรมปลูกหญ้าแฝก ในพื้นที่ตำบลสันทราย	20,000			20,000	20,000	ร้อยละการพัง ทลายของดิน ลดลง	ป้องกันการชะล้างพังทลาย ของหน้าดิน และผู้ที่เข้าร่วม โครงการได้รู้ความรูเกี่ยวกับ การปลูกหญ้าแฝก	สำนักปลัด เทศบาล
2	โครงการวันต้นไม้ ประจำปีของชาติ	เพื่อส่งเสริมให้ประชาชนตระหนัก และหวงแหนทรัพยากรป่าไม้ และเพื่อเพิ่มพื้นที่สีเขียว	จัดกิจกรรมปลูกต้นไม้ เพิ่มพื้นที่สีเขียว ในพื้นที่ ตำบลสันทราย	20,000			20,000	20,000	ร้อยละของจำนวน พื้นที่สีเขียวเพิ่มขึ้น	ประชาชนมีความตระหนัก และหวงแหนทรัพยากรป่าไม้ และพื้นที่สีเขียวในเขตตำบล สันทรายเพิ่มมากขึ้น	สำนักปลัด เทศบาล

รายละเอียดโครงการพัฒนา  
แผนพัฒนาท้องถิ่น (พ.ศ. 2566 - 2570) ทบพวน ครั้งที่ 1/2567  
เทศบาลตำบลสันทราย อำเภอฟาง จังหวัดเชียงใหม่

ที่	โครงการ	วัตถุประสงค์	เป้าหมาย (ผลผลิตของ โครงการ)	งบประมาณ					ตัวชี้วัด (KPI)	ผลที่คาดว่าจะ ได้รับ	หน่วยงาน รับผิดชอบหลัก
				2566 (บาท)	2567 (บาท)	2568 (บาท)	2569 (บาท)	2570 (บาท)			
3	โครงการอนุรักษ์พันธุกรรมพืชอันเนื่องมาจากพระราชดำริสมเด็จพระเทพรัตนราชสุดาฯ สยามบรมราชกุมารี (อพ.สธ.)	เพื่อสนองพระราชดำริสมเด็จพระเทพรัตนราชสุดาฯ สยามบรมราชกุมารี และเพื่อให้เกิดการร่วมคิด ร่วมปฏิบัติ ที่จะนำประโยชน์มาถึงประชาชน ตลอดจนให้มีระบบข้อมูลที่สามารถสื่อถึงกันได้	จัดกิจกรรมอนุรักษ์งานฐานทรัพยากรท้องถิ่น	50,000			50,000	50,000	ร้อยละของพืชและทรัพยากรที่ได้รับการอนุรักษ์เพิ่มมากขึ้น	เป็นการสนองพระราชดำริให้เกิดการร่วมคิด ร่วมปฏิบัติ นำผลประโยชน์มาถึงประชาชน และเกิดระบบข้อมูลพันธุกรรมพืชและทรัพยากรที่สามารถสื่อถึงกันได้	สำนักปลัดเทศบาล
4	โครงการงานวันเกษตรและของดีตำบลสันทราย	เพื่อยกระดับมาตรฐานสินค้าทางการเกษตร เพื่อเผยแพร่องค์ความรู้ทางการเกษตร และสร้างเครือข่ายของเกษตรกร	จัดกิจกรรมประกวดพืชผลทางการเกษตร ประกวดสัตว์เศรษฐกิจ ฯลฯ	100,000	100,000	100,000	100,000	100,000	ประชาชนมีความพึงพอใจไม่น้อยกว่าร้อยละ 80	สินค้าทางการเกษตรได้รับการยกระดับ ประชาชนได้รับความรู้ทางการเกษตร และเกิดเครือข่ายของเกษตรกร	สำนักปลัดเทศบาล
5	โครงการพัฒนาศักยภาพคณะกรรมการศูนย์บริการและถ่ายทอดเทคโนโลยีการเกษตรประจำตำบลสันทราย	เพื่อเพิ่มศักยภาพในการทำงานของคณะกรรมการบริหารศูนย์ฯ	จัดกิจกรรมพัฒนาศักยภาพให้แก่คณะกรรมการศูนย์ฯ	50,000			50,000	50,000	ผู้เข้าร่วมโครงการมีความพึงพอใจไม่น้อยกว่าร้อยละ 80	คณะกรรมการบริหารศูนย์ฯ สามารถนำความรู้มาปรับใช้ในการบริหารงาน	สำนักปลัดเทศบาล
6	โครงการส่งเสริมการทำปุ๋ยหมักจากเศษพืชและน้ำหมักชีวภาพ	เพื่อส่งเสริมการทำปุ๋ยหมักจากเศษพืชและวัสดุเหลือใช้ทางการเกษตร	จัดกิจกรรมส่งเสริมการทำปุ๋ยหมักจากเศษพืชฯ ให้กับประชาชน	50,000			50,000	50,000	ผู้เข้าร่วมโครงการมีความพึงพอใจไม่น้อยกว่าร้อยละ 80	เกษตรกรมีความรู้ในการทำปุ๋ยหมัก น้ำหมักชีวภาพ และลดรายจ่ายในการทำการเกษตร	สำนักปลัดเทศบาล
7	โครงการปรับปรุงโรงเรือนเพื่อการเกษตร	เพื่อปรับปรุงโรงเรือนเพื่อการเกษตรให้มีการแข็งแรงและเหมาะสมต่อการดำเนินกิจกรรมทางด้านเกษตร	ปรับปรุงโรงเรือนเพื่อการเกษตร	500,000					ร้อยละ 80 ของโรงเรือนที่ได้รับปรับปรุง	มีโรงเรือนที่เหมาะสมสำหรับทำกิจกรรมด้านการเกษตร	สำนักปลัดเทศบาล

รายละเอียดโครงการพัฒนา  
แผนพัฒนาท้องถิ่น (พ.ศ. 2566 - 2570) ทบพวน ครั้งที่ 1/2567  
เทศบาลตำบลสันทราย อำเภอฝาง จังหวัดเชียงใหม่

ที่	โครงการ	วัตถุประสงค์	เป้าหมาย (ผลผลิตของ โครงการ)	งบประมาณ					ตัวชี้วัด (KPI)	ผลที่คาดว่าจะ ได้รับ	หน่วยงาน รับผิดชอบหลัก
				2566 (บาท)	2567 (บาท)	2568 (บาท)	2569 (บาท)	2570 (บาท)			
8	โครงการฝึกอบรมให้ความรู้แก่เกษตรกรในการใช้สารเคมีทางการเกษตร	เพื่อให้ความรู้แก่เกษตรกรในการใช้สารเคมีทางการเกษตร	จัดกิจกรรมอบรมเกี่ยวกับการใช้สารเคมี ให้กับกลุ่มเกษตรกร	50,000			50,000	50,000	ผู้เข้าร่วมโครงการมีความพึงพอใจไม่น้อยกว่าร้อยละ 80	เกษตรกรได้รับความรู้เกี่ยวกับการใช้สารเคมีทางการเกษตร	สำนักปลัดเทศบาล
9	โครงการพัฒนาศูนย์การเรียนรู้เศรษฐกิจพอเพียงตำบลสันทราย	เพื่อดำเนินโครงการพัฒนาศูนย์การเรียนรู้เศรษฐกิจพอเพียงตำบลสันทราย	จัดกิจกรรมพัฒนาศูนย์การเรียนรู้ จำนวน 1 แห่ง	50,000	50,000	50,000	50,000	50,000	ประชาชนมีความพึงพอใจไม่น้อยกว่าร้อยละ 80	การดำเนินงานขับเคลื่อนศูนย์พัฒนาการเรียนรู้เศรษฐกิจพอเพียงเป็นไปอย่างต่อเนื่อง	สำนักปลัดเทศบาล
10	โครงการส่งเสริมและสนับสนุนจุดสาธิต ศูนย์บริการและถ่ายทอดเทคโนโลยีการเกษตรประจำตำบลสันทราย	เพื่อส่งเสริมและสนับสนุนจุดสาธิต ศูนย์บริการและถ่ายทอดเทคโนโลยีการเกษตรประจำตำบลสันทราย	จุดกิจกรรมส่งเสริมและสนับสนุนจุดสาธิตฯ จำนวน 1 แห่ง	10,000			10,000	10,000	ประชาชนมีความพึงพอใจไม่น้อยกว่าร้อยละ 80	มีจุดสาธิตฯ เพื่อให้ความรู้แก่เกษตรกร	สำนักปลัดเทศบาล
11	โครงการสำรวจข้อมูลและขอบเขตของพื้นที่ชุ่มน้ำ (Wetlands) ระดับท้องถิ่นอยู่นอกเขตพื้นที่อนุรักษ์	เพื่อดำเนินการสำรวจข้อมูลและขอบเขตของพื้นที่ชุ่มน้ำ รวมถึงสำรวจความหลากหลายทางชีวภาพ	พื้นที่ชุ่มน้ำระดับท้องถิ่นในเขตตำบลสันทราย จำนวน 4 แห่ง ประกอบด้วย 1. หนองปลาสะเด็ด หมู่ 4 2. หนองงูเห่า หมู่ 9 3. หนองพินัง หมู่ 13 4. สระน้ำบ้านสันหนองเขียว หมู่ 13	6,000			6,000	6,000	ร้อยละของข้อมูลพื้นที่ชุ่มน้ำที่ดำเนินการสำรวจ	มีฐานข้อมูลของพื้นที่ชุ่มน้ำในเขตตำบลสันทราย	สำนักปลัดเทศบาล
รวม 11 โครงการ				856,000	150,000	150,000	356,000	356,000			





รายละเอียดโครงการพัฒนา  
แผนพัฒนาท้องถิ่น (พ.ศ. 2566 - 2570) ทบพวทว ครึ่งที่ 1/2567  
เทศบาลตำบลสันทราย อำเภอฝาง จังหวัดเชียงใหม่

- ก. ยุทธศาสตร์ชาติ 20 ปี ยุทธศาสตร์ที่ 3 ยุทธศาสตร์ชาติด้านการพัฒนาและเสริมสร้างศักยภาพทรัพยากรมนุษย์
- ข. แผนพัฒนาเศรษฐกิจและสังคมแห่งชาติ ฉบับที่ 13 หมายเหตุที่ 12 ไทยมีกำลังคนสมรรถนะสูง มุ่งเรียนรู้อย่างต่อเนื่อง ตอบโจทย์การพัฒนาแห่งอนาคต
- ค. Sustainable Development Goals: SDGs เป้าหมายที่ 3 สร้างหลักประกันว่าคนมีชีวิตที่มีสุขภาพดีและส่งเสริมความเป็นอยู่ที่ดีสำหรับทุกคนในทุกวัย
- ง. ยุทธศาสตร์จังหวัดเชียงใหม่ ที่ 1 การส่งเสริมอุตสาหกรรมท่องเที่ยวเน้นคุณค่า สร้างสรรค์บนอัตลักษณ์ล้านนา และอุตสาหกรรมไม้
- จ. ยุทธศาสตร์การพัฒนาขององค์กรปกครองส่วนท้องถิ่นในเขตจังหวัดเชียงใหม่ ที่ 5 การพัฒนาคุณภาพชีวิต การศึกษา ส่งเสริมเศรษฐกิจ และการท่องเที่ยว
4. ยุทธศาสตร์การอนุรักษ์ ฟื้นฟู และสืบสานศิลปวัฒนธรรม จารีตประเพณีและภูมิปัญญาท้องถิ่น
- 4.1 กลยุทธ์อนุรักษ์และส่งเสริมศิลปวัฒนธรรมท้องถิ่นในชุมชน

(1) แผนงานการศาสนาวัฒนธรรมและนันทนาการ

ที่	โครงการ	วัตถุประสงค์	เป้าหมาย (ผลผลิตของ โครงการ)	งบประมาณ					ตัวชี้วัด (KPI)	ผลที่คาดว่าจะ ได้รับ	หน่วยงาน รับผิดชอบหลัก
				2566 (บาท)	2567 (บาท)	2568 (บาท)	2569 (บาท)	2570 (บาท)			
1	โครงการตั้งธรรมหลวงเทศน์ มหาชาติลุ่มน้ำฝาง	เพื่อเป็นการทำนุบำรุงและ เผยแพร่วัฒนธรรมคำสอน ทางพระพุทธศาสนาแก่ ประชาชน	จัดกิจกรรมตั้งธรรม หลวงเทศน์มหาชาติ ลุ่มน้ำฝาง	20,000	30,000	30,000	30,000	30,000	ประชาชนมีความ พึงพอใจไม่น้อยกว่า ร้อยละ 80	ได้ส่งเสริม ทำนุบำรุง และ เผยแพร่วัฒนธรรมคำสอนทาง พระพุทธศาสนา แก่ พุทธศาสนิกชน	กองการศึกษา
2	โครงการฝึกอบรมคุณธรรม จริยธรรมประชาชนตำบลสัน ทราย	เพื่อส่งเสริมคุณธรรม จริยธรรมและหลักธรรม ทางพุทธศาสนาให้แก่ ประชาชน	จัดกิจกรรมฝึกอบรม คุณธรรม จริยธรรม ให้แก่ประชาชน	30,000			30,000	30,000	ประชาชนมีความ พึงพอใจไม่น้อยกว่า ร้อยละ 80	ประชาชนได้นำหลักคุณธรรม จริยธรรม ไปพัฒนาคุณภาพ ชีวิตในการดำรงชีวิตให้ดียิ่งขึ้น	กองการศึกษา

รายละเอียดโครงการพัฒนา  
แผนพัฒนาท้องถิ่น (พ.ศ. 2566 - 2570) ทบพวน ครั้งที่ 1/2567  
เทศบาลตำบลสันทราย อำเภอฝาง จังหวัดเชียงใหม่

ที่	โครงการ	วัตถุประสงค์	เป้าหมาย (ผลผลิตของ โครงการ)	งบประมาณ					ตัวชี้วัด (KPI)	ผลที่คาดว่าจะ ได้รับ	หน่วยงาน รับผิดชอบหลัก
				2566 (บาท)	2567 (บาท)	2568 (บาท)	2569 (บาท)	2570 (บาท)			
3	โครงการจัดงานวันผู้สูงอายุ ตำบล สันทราย	เพื่อเป็นการจัดกิจกรรมวัน ผู้สูงอายุ รดน้ำขอพร ผู้สูงอายุ และเป็นการปลูก จิตสำนึกให้ประชาชนเห็น ความสำคัญและมีความ กตัญญูกตเวทิต่อผู้สูงอายุ	ผู้สูงอายุและประชาชน ในพื้นที่ตำบลสันทราย	150,000	150,000				ประชาชนมีความ พึงพอใจไม่น้อยกว่า ร้อยละ 80	ได้สร้างความสัมพันธ์อันดี ระหว่างผู้สูงอายุและชุมชน อีก ทั้งยังทำให้ผู้สูงอายุได้ตระหนัก ถึงการมีคุณค่าต่อครอบครัว และสังคม	กองการศึกษา
4	โครงการอนุรักษ์ สืบสาน ประเพณีวันสงกรานต์	เพื่อส่งเสริมให้ประชาชนมี ส่วนร่วมในการอนุรักษ์และ สืบสานประเพณีวัน สงกรานต์ และเพื่อสร้าง ความสัมพันธ์อันดีให้เกิดขึ้น ในครอบครัวและชุมชน	จัดกิจกรรมวัน สงกรานต์ให้กับ ประชาชนและผู้สูงอายุ		200,000	300,000	300,000	300,000	ประชาชนมีความ พึงพอใจไม่น้อยกว่า ร้อยละ 80	ประชาชนมีส่วนร่วมในการ อนุรักษ์และสืบสานประเพณีวัน สงกรานต์ และเกิด ความสัมพันธ์อันดีในครอบครัว และชุมชน	กองการศึกษา
5	โครงการส่งเสริมอนุรักษ์ ประเพณี วันเข้าพรรษา	เพื่อส่งเสริมให้ประชาชนใน ตำบลสันทรายได้ทำนุบำรุง ประเพณีวันเข้าพรรษา	จัดกิจกรรมหล่อเทียน และแห่เทียนพรรษา	50,000	150,000	150,000	150,000	150,000	ประชาชนมีความ พึงพอใจไม่น้อยกว่า ร้อยละ 80	ประชาชนในพื้นที่ตำบล สันทราย ได้ทำนุบำรุงรักษา จารีตประเพณีและวัฒนธรรม อันดีงามของท้องถิ่นให้อยู่สืบไป	กองการศึกษา

รายละเอียดโครงการพัฒนา  
แผนพัฒนาท้องถิ่น (พ.ศ. 2566 - 2570) ทบพวน ครั้งที่ 1/2567  
เทศบาลตำบลสันทราย อำเภอฝาง จังหวัดเชียงใหม่

ที่	โครงการ	วัตถุประสงค์	เป้าหมาย (ผลผลิตของ โครงการ)	งบประมาณ					ตัวชี้วัด (KPI)	ผลที่คาดว่าจะ ได้รับ	หน่วยงาน รับผิดชอบหลัก
				2566 (บาท)	2567 (บาท)	2568 (บาท)	2569 (บาท)	2570 (บาท)			
6	โครงการฝึกอบรมคุณธรรมจริยธรรมสำหรับเด็กและเยาวชนตำบลสันทราย	เพื่อส่งเสริมให้เด็กและเยาวชนประพฤติตนอยู่ในระเบียบวินัย โดยใช้หลักคุณธรรมจริยธรรมตามหลักพระพุทธศาสนา	จัดกิจกรรมฝึกอบรมคุณธรรมฯ ให้กับเด็กและเยาวชน	20,000	40,000	40,000	40,000	40,000	ร้อยละความพึงพอใจของเด็กและเยาวชน	เด็กและเยาวชนประพฤติตนเป็นคนดี ปฏิบัติตนอยู่ในกรอบศีลธรรมอันดีงาม และเป็นแบบอย่างที่ดีในสังคม	กองการศึกษา
7	โครงการธรรมะสัญจรสำหรับประชาชน	เพื่อส่งเสริมให้ประชาชนได้รับการปลูกฝัง ทาน ศีล ภาวนา และปฏิบัติตนตามหลักธรรมคำสอนทางพระพุทธศาสนา	ประชาชนในตำบลสันทราย	20,000	100,000	100,000	100,000	100,000	ประชาชนมีความพึงพอใจไม่น้อยกว่าร้อยละ 80	ประชาชนได้รับการเผยแพร่หลักธรรมคำสอนทางพระพุทธศาสนา และร่วมทำกิจกรรมสร้างสรรค์อันดีงามทางพระพุทธศาสนา	กองการศึกษา
8	โครงการเยี่ยมรำลึก	เพื่อส่งเสริมให้ประชาชนในตำบลสันทรายได้ทำนุบำรุงประเพณีวันลอยกระทง	จัดกิจกรรมเยี่ยมรำลึกพื้นที่ตำบลสันทราย	100,000	500,000	500,000	500,000	500,000	ประชาชนมีความพึงพอใจไม่น้อยกว่าร้อยละ 80	ประชาชนได้ทำนุบำรุงรักษาจารีตประเพณีและวัฒนธรรมอันดีงามของท้องถิ่นให้อยู่สืบไป	กองการศึกษา
9	โครงการจิตอาสาพัฒนาวัด	เพื่อส่งเสริมให้ประชาชนได้ดูแล รักษาความสะอาดวัดอันเป็นศาสนสถานที่สำคัญทางพระพุทธศาสนา	จัดกิจกรรมจิตอาสาพัฒนาวัดในพื้นที่ตำบลสันทราย	20,000	20,000	20,000	20,000	20,000	ประชาชนมีความพึงพอใจไม่น้อยกว่าร้อยละ 80	ประชาชนมีส่วนร่วมและมีจิตสำนึกในการดูแล รักษาความสะอาดของวัดอันเป็นศาสนสถานที่สำคัญทางพระพุทธศาสนา	กองการศึกษา

รายละเอียดโครงการพัฒนา  
แผนพัฒนาท้องถิ่น (พ.ศ. 2566 - 2570) ทบพวน ครั้งที่ 1/2567  
เทศบาลตำบลสันทราย อำเภอฝาง จังหวัดเชียงใหม่

ที่	โครงการ	วัตถุประสงค์	เป้าหมาย (ผลผลิตของ โครงการ)	งบประมาณ					ตัวชี้วัด (KPI)	ผลที่คาดว่าจะ ได้รับ	หน่วยงาน รับผิดชอบหลัก
				2566 (บาท)	2567 (บาท)	2568 (บาท)	2569 (บาท)	2570 (บาท)			
10	อุดหนุนอำเภอฝางตามโครงการ ประเพณีสงกรานต์	เพื่ออนุรักษ์ประเพณีอันดี งามให้คงอยู่ในสังคมไทย	อุดหนุนงบประมาณ ให้กับอำเภอฝางเพื่อ ดำเนินงานตาม โครงการประเพณี สงกรานต์	15,000	15,000	15,000	15,000	15,000	ประชาชนมีความ พึงพอใจไม่น้อยกว่า ร้อยละ 80	ประชาชนอำเภอฝางได้สืบสาน ประเพณีอันดีงามให้คงอยู่สืบไป	กองการศึกษา
รวม 10 โครงการ				425,000	1,205,000	1,155,000	1,185,000	1,185,000			

รายละเอียดโครงการพัฒนา  
แผนพัฒนาท้องถิ่น (พ.ศ. 2566 - 2570) ทบพทว ครั้งที่ 1/2567  
เทศบาลตำบลสันทราย อำเภอฝาง จังหวัดเชียงใหม่

- ก. ยุทธศาสตร์ชาติ 20 ปี ยุทธศาสตร์ที่ 3 ยุทธศาสตร์ชาติด้านการพัฒนาและเสริมสร้างศักยภาพทรัพยากรมนุษย์
- ข. แผนพัฒนาเศรษฐกิจและสังคมแห่งชาติ ฉบับที่ 13 หมวดหมายที่ 12 ไทยมีกำลังคนสมรรถนะสูง มุ่งเรียนรู้อย่างต่อเนื่อง ตอบโจทย์การพัฒนาแห่งอนาคต
- ค. Sustainable Development Goals: SDGs เป้าหมายที่ 4 สร้างหลักประกันว่าทุกคนมีการศึกษาที่มีคุณภาพอย่างครอบคลุมและเท่าเทียม และสนับสนุนโอกาสในการเรียนรู้ตลอดชีวิต
- ง. ยุทธศาสตร์จังหวัดเชียงใหม่ที่ 5 การเสริมสร้างสังคมคุณภาพ เมืองน่าอยู่มีความปลอดภัย เพื่อคุณภาพชีวิตที่ดีของประชาชน
- จ. ยุทธศาสตร์การพัฒนาขององค์กรปกครองส่วนท้องถิ่นในเขตจังหวัดเชียงใหม่ ที่ 5 การพัฒนาคุณภาพชีวิต การศึกษา ส่งเสริมเศรษฐกิจ และการท่องเที่ยว

5. ยุทธศาสตร์การพัฒนาคุณภาพชีวิตของประชาชน  
5.1 กลยุทธ์ส่งเสริมการศึกษาและการเรียนรู้ตลอดชีวิต

(1) แผนงานการศึกษา

ที่	โครงการ	วัตถุประสงค์	เป้าหมาย (ผลผลิตของ โครงการ)	งบประมาณ					ตัวชี้วัด (KPI)	ผลที่คาดว่าจะได้รับ	หน่วยงาน รับผิดชอบหลัก
				2566 (บาท)	2567 (บาท)	2568 (บาท)	2569 (บาท)	2570 (บาท)			
1	โครงการรักการอ่าน	เพื่อสร้างโอกาสในการเข้าถึงหนังสือและส่งเสริมการอ่านแก่ประชาชนในพื้นที่ตำบลสันทราย	จัดให้มีที่อ่านหนังสือประจำหมู่บ้าน	20,000			30,000	30,000	ประชาชนมีความพึงพอใจไม่น้อยกว่าร้อยละ 80	ประชาชนในพื้นที่ตำบลสันทรายมีการเข้าถึงหนังสือและการอ่านหนังสือที่มากขึ้น	กองการศึกษา
2	โครงการจัดงานวันเด็กแห่งชาติ	เพื่อเป็นการส่งเสริมและเพิ่มทักษะความรู้ ความสามารถของเด็กให้กล้าคิด กล้าทำ กล้าแสดงออก	จัดกิจกรรมวันเด็กแห่งชาติให้กับเด็กและเยาวชนในพื้นที่ตำบลสันทราย	50,000	50,000	150,000	150,000	150,000	ผู้เข้าร่วมโครงการมีความพึงพอใจไม่น้อยกว่าร้อยละ 80	เด็กและเยาวชนได้รับการพัฒนาด้านร่างกาย จิตใจ สังคม และสติปัญญาอย่างเต็มศักยภาพ	กองการศึกษา

รายละเอียดโครงการพัฒนา  
แผนพัฒนาท้องถิ่น (พ.ศ. 2566 - 2570) ทบพทว ครั้งที่ 1/2567  
เทศบาลตำบลสันทราย อำเภอฝาง จังหวัดเชียงใหม่

ที่	โครงการ	วัตถุประสงค์	เป้าหมาย (ผลผลิตของ โครงการ)	งบประมาณ					ตัวชี้วัด (KPI)	ผลที่คาดว่าจะ ได้รับ	หน่วยงาน รับผิดชอบหลัก
				2566 (บาท)	2567 (บาท)	2568 (บาท)	2569 (บาท)	2570 (บาท)			
3	โครงการสนับสนุนค่าใช้จ่ายการบริหารสถานศึกษาโรงเรียนอนุบาลเทศบาลสันทราย	เพื่อสนับสนุนการบริหารสถานศึกษาให้มีประสิทธิภาพ	สนับสนุนการบริหารสถานศึกษาโรงเรียนอนุบาลเทศบาลสันทราย เช่น ค่าอาหารกลางวัน ค่าจัดการเรียนการสอน ฯลฯ	900,000	1,000,000	1,200,000	1,200,000	1,200,000	โรงเรียนอนุบาลเทศบาลสันทราย ได้รับการสนับสนุนค่าใช้จ่ายร้อยละ 100	การบริหารสถานศึกษาโรงเรียนอนุบาลเทศบาลสันทรายเป็นไปอย่างมีประสิทธิภาพ	กองการศึกษา
4	โครงการสนับสนุนค่าใช้จ่ายการบริหารสถานศึกษาศูนย์พัฒนาเด็กเล็กในสังกัดเทศบาลตำบลสันทราย	เพื่อสนับสนุนการบริหารสถานศึกษาให้มีประสิทธิภาพ	สนับสนุนการบริหารสถานศึกษา ศพด. ในสังกัด เช่น ค่าอาหารกลางวัน ค่าจัดการเรียนการสอน ฯลฯ	500,000	600,000	600,000	600,000	600,000	ศพด. ในสังกัด ได้รับการสนับสนุนค่าใช้จ่ายร้อยละ 100	การบริหารสถานศึกษา ศพด. ในสังกัด เป็นไปอย่างมีประสิทธิภาพ	กองการศึกษา
5	โครงการเพิ่มโอกาสทางการศึกษา	เพื่อส่งเสริมการจัดการศึกษาระดับก่อนประถมศึกษาแก่เด็กนักเรียนของสถานศึกษาสังกัดเทศบาลตำบลสันทราย	ส่งเสริมการจัดกิจกรรมทางการศึกษาแก่เด็กนักเรียนในสังกัดเทศบาลตำบลสันทราย	100,000	100,000	100,000	100,000	100,000	จำนวนเด็กเล็กและเด็กนักเรียนที่ได้รับการศึกษาที่มีคุณภาพ	การจัดการศึกษาระดับก่อนประถมศึกษาเป็นไปอย่างมีประสิทธิภาพ	กองการศึกษา
6	เงินอุดหนุนค่าอาหารกลางวันโรงเรียนสังกัดสำนักงานคณะกรรมการการศึกษาขั้นพื้นฐานในพื้นที่ตำบลสันทราย	เพื่อจ่ายเป็นเงินอุดหนุนค่าอาหารกลางวันให้แก่โรงเรียนสังกัดสำนักงานคณะกรรมการการศึกษาขั้นพื้นฐานในพื้นที่ตำบลสันทราย	นักเรียนโรงเรียนสังกัดสพฐ.ในพื้นที่ตำบลสันทราย	3,000,000	3,100,000				นักเรียนได้รับอาหารกลางวัน ร้อยละ 100	นักเรียนมีสุขภาพร่างกายสมบูรณ์ แข็งแรง ตามเกณฑ์	กองการศึกษา
7	เงินอุดหนุนค่าอาหารกลางวันโรงเรียนบ้านสันตันคู	เพื่อสนับสนุนอาหารกลางวันแก่เด็กนักเรียน ให้มีสุขภาพพลานามัยสมบูรณ์ แข็งแรง	อุดหนุนค่าอาหารกลางวันสำหรับเด็กเล็ก เด็กอนุบาล เด็ก ป.1-ป.6			900,000	900,000	900,000	นักเรียนได้รับอาหารกลางวัน ร้อยละ 100	นักเรียนมีสุขภาพร่างกายสมบูรณ์ แข็งแรง ตามเกณฑ์	กองการศึกษา

รายละเอียดโครงการพัฒนา

แผนพัฒนาท้องถิ่น (พ.ศ. 2566 - 2570) ทบพทว ครั้งที่ 1/2567

เทศบาลตำบลสันทราย อำเภอดำรงวิทยารัษฎา จังหวัดตรัง

ที่	โครงการ	วัตถุประสงค์	เป้าหมาย (ผลผลิตของ โครงการ)	งบประมาณ					ตัวชี้วัด (KPI)	ผลที่คาดว่าจะ ได้รับ	หน่วยงาน รับผิดชอบหลัก
				2566 (บาท)	2567 (บาท)	2568 (บาท)	2569 (บาท)	2570 (บาท)			
8	เงินอุดหนุนค่าอาหารกลางวัน โรงเรียนบ้านห้วยงูกลาง	เพื่อสนับสนุนอาหารกลางวันแก่ เด็กนักเรียน ให้มีสุขภาพ พลานามัยสมบูรณ์ แข็งแรง	อุดหนุนค่าอาหาร กลางวันสำหรับเด็กเล็ก เด็กอนุบาล เด็ก ป.1-ป.6			1,000,000	1,000,000	1,000,000	นักเรียนได้รับอาหาร กลางวัน ร้อยละ 100	นักเรียนมีสุขภาพร่างกาย สมบูรณ์ แข็งแรง ตาม เกณฑ์	กองการศึกษา
9	เงินอุดหนุนค่าอาหารกลางวัน โรงเรียนวัดนันทาราม	เพื่อสนับสนุนอาหารกลางวันแก่ เด็กนักเรียน ให้มีสุขภาพ พลานามัยสมบูรณ์ แข็งแรง	อุดหนุนค่าอาหาร กลางวันสำหรับเด็กเล็ก เด็กอนุบาล เด็ก ป.1-ป.6			600,000	600,000	600,000	นักเรียนได้รับอาหาร กลางวัน ร้อยละ 100	นักเรียนมีสุขภาพร่างกาย สมบูรณ์ แข็งแรง ตาม เกณฑ์	กองการศึกษา
10	เงินอุดหนุนค่าอาหารกลางวัน โรงเรียนวัดศรีบุญเรือง	เพื่อสนับสนุนอาหารกลางวันแก่ เด็กนักเรียน ให้มีสุขภาพ พลานามัยสมบูรณ์ แข็งแรง	อุดหนุนค่าอาหาร กลางวันสำหรับเด็กเล็ก เด็กอนุบาล เด็ก ป.1-ป.6			800,000	800,000	800,000	นักเรียนได้รับอาหาร กลางวัน ร้อยละ 100	นักเรียนมีสุขภาพร่างกาย สมบูรณ์ แข็งแรง ตาม เกณฑ์	กองการศึกษา
11	เงินอุดหนุนค่าอาหารกลางวัน โรงเรียนบ้านสันทราย	เพื่อสนับสนุนอาหารกลางวันแก่ เด็กนักเรียน ให้มีสุขภาพ พลานามัยสมบูรณ์ แข็งแรง	อุดหนุนค่าอาหาร กลางวันสำหรับเด็กเล็ก เด็ก อนุบาล เด็ก ป.1-			500,000	500,000	500,000	นักเรียนได้รับอาหาร กลางวัน ร้อยละ 100	นักเรียนมีสุขภาพร่างกาย สมบูรณ์ แข็งแรง ตาม เกณฑ์	กองการศึกษา
12	โครงการสนับสนุนอาหารเสริม (นม) ให้แก่สถานศึกษาในสังกัดเทศบาล ตำบลสันทราย และสถานศึกษาใน สังกัดสำนักงานคณะกรรมการ การศึกษา ขั้นพื้นฐานฯ ในพื้นที่ตำบล สันทราย	เพื่อสนับสนุนอาหารเสริม (นม) ให้แก่เด็กนักเรียน	จัดซื้ออาหารเสริม (นม) สำหรับ นร. สถานศึกษาใน สังกัด ทต.สันทราย และสถานศึกษา ในสังกัดสพฐ. ใน พื้นที่ตำบลสันทราย	1,500,000	1,500,000	1,900,000	1,900,000	1,900,000	นักเรียนได้รับอาหาร เสริม (นม) ร้อยละ 100	นักเรียนมีสุขภาพร่างกาย สมบูรณ์ แข็งแรง ตาม เกณฑ์	กองการศึกษา

รายละเอียดโครงการพัฒนา  
แผนพัฒนาท้องถิ่น (พ.ศ. 2566 - 2570) ทบพทว ครั้งที่ 1/2567  
เทศบาลตำบลสันทราย อำเภอฝาง จังหวัดเชียงใหม่

ที่	โครงการ	วัตถุประสงค์	เป้าหมาย (ผลผลิตของ โครงการ)	งบประมาณ					ตัวชี้วัด (KPI)	ผลที่คาดว่าจะ ได้รับ	หน่วยงาน รับผิดชอบหลัก
				2566 (บาท)	2567 (บาท)	2568 (บาท)	2569 (บาท)	2570 (บาท)			
13	โครงการอนุรักษ์พันธุกรรมพืชอันเนื่องมาจากพระราชดำริสมเด็จพระเทพรัตนราชสุดาฯ สยามบรมราชกุมารี (อพ.สธ.)	เพื่อสนองพระราชดำริสมเด็จพระเทพรัตนราชสุดาฯ และเพื่อให้เกิดการร่วมคิด ร่วมปฏิบัติ ที่จะนำผลประโยชน์มาถึงประชาชน ตลอดจนให้มีระบบข้อมูลพันธุกรรมพืชและทรัพยากรที่สามารถสื่อถึงกันได้	จัดกิจกรรมอนุรักษ์พันธุกรรมพืชฯ	50,000	20,000	20,000	20,000	20,000	ร้อยละของพืชและทรัพยากรที่ได้รับการอนุรักษ์เพิ่มมากขึ้น	เป็นการสนองพระราชดำริให้เกิดการร่วมคิด ร่วมปฏิบัติ นำผลประโยชน์มาถึงประชาชนและเกิดระบบข้อมูลพันธุกรรมพืชและทรัพยากรที่สามารถสื่อถึงกันได้	กองการศึกษา
14	ค่าใช้จ่ายในการพัฒนาแหล่งเรียนรู้ในสถานศึกษา	เพื่อพัฒนาแหล่งเรียนรู้ในโรงเรียนอนุบาลเทศบาลสันทราย และเพื่อให้มีบรรยากาศที่เอื้อต่อการเรียนรู้ ผลสัมฤทธิ์ทางการเรียนสูงขึ้น	พัฒนาแหล่งเรียนรู้ในโรงเรียนฯ จำนวน 1 แห่ง	50,000			50,000	50,000	ประชาชนมีความพึงพอใจไม่น้อยกว่าร้อยละ 80	โรงเรียนอนุบาลเทศบาลสันทรายมีแหล่งเรียนรู้ที่มีคุณภาพ และมีบรรยากาศที่เอื้อต่อการเรียนรู้ ผลสัมฤทธิ์ทางการเรียนสูงขึ้น	กองการศึกษา
15	ค่าใช้จ่ายในการพัฒนาปรับปรุงห้องสมุดในโรงเรียน	เพื่อให้โรงเรียนอนุบาลเทศบาลสันทรายมีห้องสมุดอย่างเป็นระบบและมีสัดส่วนเหมาะสมแก่การเรียนรู้ของเด็ก	ปรับปรุงห้องสมุดโรงเรียนอนุบาลเทศบาลสันทราย จำนวน 1 แห่ง	100,000			100,000	100,000	ประชาชนมีความพึงพอใจไม่น้อยกว่าร้อยละ 80	โรงเรียนอนุบาลเทศบาลสันทรายมีห้องสมุด และหนังสือที่เพียงพอต่อนักเรียน	กองการศึกษา
<b>รวม 15 โครงการ</b>				<b>6,220,000</b>	<b>6,370,000</b>	<b>7,770,000</b>	<b>7,950,000</b>	<b>7,950,000</b>			



รายละเอียดโครงการพัฒนา  
แผนพัฒนาท้องถิ่น (พ.ศ. 2566 - 2570) ทบพทว ครั้งที่ 1/2567  
เทศบาลตำบลสันทราย อำเภอฝาง จังหวัดเชียงใหม่

(2) แผนงานอุตสาหกรรมและการโยธา

ที่	โครงการ	วัตถุประสงค์	เป้าหมาย (ผลผลิตของ โครงการ)	งบประมาณ					ตัวชี้วัด (KPI)	ผลที่คาดว่าจะ ได้รับ	หน่วยงาน รับผิดชอบหลัก
				2566 (บาท)	2567 (บาท)	2568 (บาท)	2569 (บาท)	2570 (บาท)			
1	โครงการสนามเด็กเล่น สร้างปัญญาของสถานศึกษา ในสังกัดเทศบาลตำบลสันทราย	เพื่อส่งเสริมสนับสนุนให้เด็ก นักเรียนมีพัฒนาการสมบูรณ์ตาม วัยครบ ทั้ง 4 ด้าน ได้แก่ ร่างกาย อารมณ์ สังคมและสติปัญญา	1. โรงเรียนอนุบาล เทศบาลสันทราย 2. ศูนย์พัฒนาเด็ก เล็ก 2 แห่ง	900,000			900,000	900,000	เด็กนักเรียนมีความ พึงพอใจไม่น้อยกว่า ร้อยละ 80	เด็กนักเรียนมีพัฒนาการ สมบูรณ์ตามวัยครบ ทั้ง 4 ด้าน ได้แก่ ร่างกาย อารมณ์ สังคมและ สติปัญญา	กองการศึกษา
รวม 1 โครงการ				900,000	-	-	900,000	900,000			

รายละเอียดโครงการพัฒนา  
แผนพัฒนาท้องถิ่น (พ.ศ. 2566 - 2570) ทบพทวน ครั้งที่ 1/2567  
เทศบาลตำบลสันทราย อำเภอฝาง จังหวัดเชียงใหม่

- ก. ยุทธศาสตร์ชาติ ๒๐ ปี ยุทธศาสตร์ที่ ๓ ยุทธศาสตร์ชาติด้านการพัฒนาและเสริมสร้างศักยภาพทรัพยากรมนุษย์
- ข. แผนพัฒนาเศรษฐกิจและสังคมแห่งชาติ ฉบับที่ ๑๓ หมายความว่า ๑๒ ไทยมีกำลังคนสมรรถนะสูง มุ่งเรียนรู้อย่างต่อเนื่อง ตอบโจทย์การพัฒนาแห่งอนาคต
- ค. Sustainable Development Goals: SDGs เป้าหมายที่ ๓ สร้างหลักประกันการมีสุขภาวะที่ดี และส่งเสริมความเป็นอยู่ที่ดีสำหรับทุกคนในทุกช่วงวัย
- ง. ยุทธศาสตร์จังหวัดเชียงใหม่ที่ ๕ การเสริมสร้างสังคมคุณภาพ เมืองน่าอยู่มีความปลอดภัย เพื่อคุณภาพชีวิตที่ดีของประชาชน
- จ. ยุทธศาสตร์การพัฒนาขององค์กรปกครองส่วนท้องถิ่นในเขตจังหวัดเชียงใหม่ ที่ ๕ การพัฒนาคุณภาพชีวิต การศึกษา ส่งเสริมเศรษฐกิจ และการท่องเที่ยว
5. ยุทธศาสตร์การพัฒนาคูณภาพชีวิตของประชาชน
- 5.2 กลยุทธ์ส่งเสริมสุขภาวะที่ดีของคนในชุมชน

(1) แผนงานการศาสนาวัฒนธรรมและนันทนาการ

ที่	โครงการ	วัตถุประสงค์	เป้าหมาย (ผลผลิตของ โครงการ)	งบประมาณ					ตัวชี้วัด (KPI)	ผลที่คาดว่าจะ ได้รับ	หน่วยงาน รับผิดชอบหลัก
				2566 (บาท)	2567 (บาท)	2568 (บาท)	2569 (บาท)	2570 (บาท)			
1	โครงการแข่งขันกีฬาประชาชนด้านยาเสพติดสร้างความปรองดองสมานฉันท์	เพื่อสร้างค่านิยมและส่งเสริมการออกกำลังกาย ใช้เวลาว่างให้เกิดประโยชน์ ห่างไกลจากยาเสพติด	จัดกิจกรรมการแข่งขันกีฬาประเภทต่างๆ ให้กับประชาชน	50,000	500,000	500,000	500,000	500,000	ประชาชนมีความพึงพอใจไม่น้อยกว่าร้อยละ 80	ได้สร้างค่านิยมให้ประชาชนหันมาใส่ใจสุขภาพด้วยการออกกำลังกายและเล่นกีฬาเพื่อสุขภาพ	กองการศึกษา
2	โครงการแข่งขันกีฬาสัมพันธ์เด็กและเยาวชนในเขตตำบลสันทราย	เพื่อส่งเสริมให้เด็กและเยาวชนได้ใช้เวลาว่างให้เกิดประโยชน์มีร่างกายสมบูรณ์ แข็งแรง และมีสุขภาพจิตที่ดีจากการเล่นกีฬา	จัดกิจกรรมการแข่งขันกีฬาประเภทต่างๆ ให้กับเด็กและเยาวชน	40,000	40,000	150,000	150,000	150,000	ประชาชนมีความพึงพอใจไม่น้อยกว่าร้อยละ 80	ได้ส่งเสริม พัฒนาทักษะด้านการกีฬาให้แก่เด็กและเยาวชนให้มีร่างกายสมบูรณ์แข็งแรง	กองการศึกษา

รายละเอียดโครงการพัฒนา  
แผนพัฒนาท้องถิ่น (พ.ศ. 2566 - 2570) ทบพทว ครั้งที่ 1/2567  
เทศบาลตำบลสินทราย อำเภอฝาง จังหวัดเชียงใหม่

ที่	โครงการ	วัตถุประสงค์	เป้าหมาย (ผลผลิตของ โครงการ)	งบประมาณ					ตัวชี้วัด (KPI)	ผลที่คาดว่าจะ ได้รับ	หน่วยงาน รับผิดชอบหลัก
				2566 (บาท)	2567 (บาท)	2568 (บาท)	2569 (บาท)	2570 (บาท)			
3	โครงการแข่งขันกีฬา ประชาชนและท้องถิ่นอำเภอ ฝาง	เพื่อส่งเสริมการออกกำลังกาย ให้แก่ประชาชน	จัดกิจกรรมการ แข่งขันกีฬา ประชาชนในพื้นที่ ตำบลสินทราย และ อำเภอฝาง	400,000	100,000		100,000	100,000	ประชาชนมีความ พึงพอใจไม่น้อยกว่า ร้อยละ 80	ได้สร้างค่านิยมให้ ประชาชนหันมาใส่ใจ สุขภาพด้วยการออก กำลังกายและเล่นกีฬา เพื่อสุขภาพ	กองการศึกษา
4	โครงการส่งเสริมการออก กำลังกายของประชาชน ตำบลสินทราย	เพื่อจัดซื้อวัสดุอุปกรณ์กีฬา สำหรับประชาชนในตำบลสิน ทราย	เพื่อเป็นค่าใช้จ่ายใน การจัดซื้อวัสดุ อุปกรณ์กีฬาแก่ ประชาชนตำบลสิน	100,000			100,000	100,000	ประชาชนมีความ พึงพอใจไม่น้อยกว่า ร้อยละ 80	ประชาชนตำบลสิน ทรายได้ออกกำลังกาย และเล่นกีฬาเพื่อ เสริมสร้างสุขภาพ	กองการศึกษา
รวม 4 โครงการ				590,000	640,000	650,000	850,000	850,000			

(2) แผนงานสาธารณสุข

ที่	โครงการ	วัตถุประสงค์	เป้าหมาย (ผลผลิตของ โครงการ)	งบประมาณ					ตัวชี้วัด (KPI)	ผลที่คาดว่าจะ ได้รับ	หน่วยงาน รับผิดชอบหลัก
				2566 (บาท)	2567 (บาท)	2568 (บาท)	2569 (บาท)	2570 (บาท)			
1	โครงการรณรงค์ป้องกันและ ควบคุมการระบาดของ โรคไข้เลือดออก	เพื่อสร้างความร่วมมือในการ ป้องกันและควบคุมโรค ไข้เลือดออกและเพื่อลดอัตรา การเกิดโรคไข้เลือดออกในพื้นที่ ตำบลสินทราย	จัดกิจกรรมกำจัด ลูกน้ำยุงลาย พ่นหมอกควัน ฝึกอบรม ฯลฯ	90,000	90,000	130,000	130,000	130,000	อัตราการเกิดโรค ไข้เลือดออกลดลง	เกิดความร่วมมือใน การป้องกันและ ควบคุมโรค ไข้เลือดออกและลด อัตราการเกิดโรค	กองสาธารณสุขฯ

รายละเอียดโครงการพัฒนา  
แผนพัฒนาท้องถิ่น (พ.ศ. 2566 - 2570) ทบพทว ครั้งที่ 1/2567  
เทศบาลตำบลสันทราย อำเภอฝาง จังหวัดเชียงใหม่

ที่	โครงการ	วัตถุประสงค์	เป้าหมาย (ผลผลิตของ โครงการ)	งบประมาณ					ตัวชี้วัด (KPI)	ผลที่คาดว่าจะ ได้รับ	หน่วยงาน รับผิดชอบหลัก
				2566 (บาท)	2567 (บาท)	2568 (บาท)	2569 (บาท)	2570 (บาท)			
2	โครงการสัตว์ปลอดโรค คนปลอดภัยจากโรคพิษสุนัข บ้า	เพื่อป้องกันและควบคุมการแพร่ ระบาดของโรคพิษสุนัขบ้าใน พื้นที่ตำบลสันทราย	จัดกิจกรรมสำรวจ และขึ้นทะเบียนสัตว์ อบรมให้ความรู้ ฉีด วัคซีน	100,000	100,000	120,000	120,000	120,000	ประชาชนมีความ พึงพอใจไม่น้อยกว่า ร้อยละ 80	การเกิดโรคพิษสุนัขบ้า ลดลง	กองสาธารณสุขฯ
3	อุดหนุนคณะกรรมการ หมู่บ้าน หมู่ที่ 1 บ้านแม่มาว ตาม โครงการพระราชดำริ ด้านสาธารณสุข	เพื่อขับเคลื่อนโครงการ พระราชดำริและเพื่อควบคุม ป้องกัน และแก้ปัญหาภาวะ สุขภาพตามบริบทของพื้นที่	อุดหนุนงบประมาณ ให้กับคณะกรรมการ หมู่บ้านเพื่อดำเนิน โครงการ	20,000	20,000	20,000	20,000	20,000	ประชาชนมีความ พึงพอใจไม่น้อยกว่า ร้อยละ 80	ประชาชนมีสุขภาพ พลานามัยสมบูรณ์ แข็งแรง ห่างไกลจาก โรคภัย	กองสาธารณสุขฯ
4	อุดหนุนคณะกรรมการ หมู่บ้าน หมู่ที่ 2 บ้านนันทา ราม ตามโครงการ พระราชดำริด้านสาธารณสุข	เพื่อขับเคลื่อนโครงการ พระราชดำริและเพื่อควบคุม ป้องกัน และแก้ปัญหาภาวะ สุขภาพตามบริบทของพื้นที่	อุดหนุนงบประมาณ ให้กับคณะกรรมการ หมู่บ้านเพื่อดำเนิน โครงการ	20,000	20,000	20,000	20,000	20,000	ประชาชนมีความ พึงพอใจไม่น้อยกว่า ร้อยละ 80	ประชาชนมีสุขภาพ พลานามัยสมบูรณ์ แข็งแรง ห่างไกลจาก โรคภัย	กองสาธารณสุขฯ
5	อุดหนุนคณะกรรมการ หมู่บ้าน หมู่ที่ 3 บ้านสัน ทราย ตามโครงการ พระราชดำริด้านสาธารณสุข	เพื่อขับเคลื่อนโครงการ พระราชดำริและเพื่อควบคุม ป้องกัน และแก้ปัญหาภาวะ สุขภาพตามบริบทของพื้นที่	อุดหนุนงบประมาณ ให้กับคณะกรรมการ หมู่บ้านเพื่อดำเนิน โครงการ	20,000	20,000	20,000	20,000	20,000	ประชาชนมีความ พึงพอใจไม่น้อยกว่า ร้อยละ 80	ประชาชนในหมู่บ้านมี สุขภาพอนามัยที่ดี	กองสาธารณสุขฯ
6	อุดหนุนคณะกรรมการ หมู่บ้าน หมู่ที่ 4 บ้านห้วยงู นอก ตามโครงการ พระราชดำริด้านสาธารณสุข	เพื่อขับเคลื่อนโครงการ พระราชดำริและเพื่อควบคุม ป้องกัน และแก้ปัญหาภาวะ สุขภาพตามบริบทของพื้นที่	อุดหนุนงบประมาณ ให้กับคณะกรรมการ หมู่บ้านเพื่อดำเนิน โครงการ พระราชดำริฯ	20,000	20,000	20,000	20,000	20,000	ประชาชนมีความ พึงพอใจไม่น้อยกว่า ร้อยละ 80	ประชาชนในหมู่บ้านมี สุขภาพอนามัยที่ดี	กองสาธารณสุขฯ

รายละเอียดโครงการพัฒนา  
แผนพัฒนาท้องถิ่น (พ.ศ. 2566 - 2570) ทบพวน ครั้งที่ 1/2567  
เทศบาลตำบลสันทราย อำเภอฝาง จังหวัดเชียงใหม่

ที่	โครงการ	วัตถุประสงค์	เป้าหมาย (ผลผลิตของ โครงการ)	งบประมาณ					ตัวชี้วัด (KPI)	ผลที่คาดว่าจะ ได้รับ	หน่วยงาน รับผิดชอบหลัก
				2566 (บาท)	2567 (บาท)	2568 (บาท)	2569 (บาท)	2570 (บาท)			
7	อุดหนุนคณะกรรมการหมู่บ้าน หมู่ที่ 5 บ้านห้วยงูใน ตามโครงการพระราชดำริ ด้านสาธารณสุข	เพื่อขับเคลื่อนโครงการพระราชดำริและเพื่อควบคุมป้องกัน และแก้ปัญหาภาวะสุขภาพตามบริบทของพื้นที่	อุดหนุนงบประมาณให้กับคณะกรรมการหมู่บ้านเพื่อดำเนินโครงการ	20,000	20,000	20,000	20,000	20,000	ประชาชนมีความพึงพอใจไม่น้อยกว่าร้อยละ 80	ประชาชนในหมู่บ้านมีสุขภาพอนามัยที่ดี	กองสาธารณสุข
8	อุดหนุนคณะกรรมการหมู่บ้าน หมู่ที่ 6 บ้านต้นสำน ตามโครงการพระราชดำริ ด้านสาธารณสุข	เพื่อขับเคลื่อนโครงการพระราชดำริและเพื่อควบคุมป้องกัน และแก้ปัญหาภาวะสุขภาพตามบริบทของพื้นที่	อุดหนุนงบประมาณให้กับคณะกรรมการหมู่บ้านเพื่อดำเนินโครงการ	20,000	20,000	20,000	20,000	20,000	ประชาชนมีความพึงพอใจไม่น้อยกว่าร้อยละ 80	ประชาชนในหมู่บ้านมีสุขภาพอนามัยที่ดี	กองสาธารณสุข
9	อุดหนุนคณะกรรมการหมู่บ้าน หมู่ที่ 7 บ้านสองแคว ตามโครงการพระราชดำริ ด้านสาธารณสุข	เพื่อขับเคลื่อนโครงการพระราชดำริและเพื่อควบคุมป้องกัน และแก้ปัญหาภาวะสุขภาพตามบริบทของพื้นที่	อุดหนุนงบประมาณให้กับคณะกรรมการหมู่บ้านเพื่อดำเนินโครงการ	20,000	20,000	20,000	20,000	20,000	ประชาชนมีความพึงพอใจไม่น้อยกว่าร้อยละ 80	ประชาชนในหมู่บ้านมีสุขภาพอนามัยที่ดี	กองสาธารณสุข
10	อุดหนุนคณะกรรมการหมู่บ้าน หมู่ที่ 8 บ้านสันตันดู่ ตามโครงการพระราชดำริ ด้านสาธารณสุข	เพื่อขับเคลื่อนโครงการพระราชดำริและเพื่อควบคุมป้องกัน และแก้ปัญหาภาวะสุขภาพตามบริบทของพื้นที่	อุดหนุนงบประมาณให้กับคณะกรรมการหมู่บ้านเพื่อดำเนินโครงการ	20,000	20,000	20,000	20,000	20,000	ประชาชนมีความพึงพอใจไม่น้อยกว่าร้อยละ 80	ประชาชนในหมู่บ้านมีสุขภาพอนามัยที่ดี	กองสาธารณสุข
11	อุดหนุนคณะกรรมการหมู่บ้าน หมู่ที่ 9 บ้านห้วยงูกลาง ตามโครงการพระราชดำริด้านสาธารณสุข	เพื่อขับเคลื่อนโครงการพระราชดำริและเพื่อควบคุมป้องกัน และแก้ปัญหาภาวะสุขภาพตามบริบทของพื้นที่	อุดหนุนงบประมาณให้กับคณะกรรมการหมู่บ้านเพื่อดำเนินโครงการพระราชดำริ	20,000	20,000	20,000	20,000	20,000	ประชาชนมีความพึงพอใจไม่น้อยกว่าร้อยละ 80	ประชาชนในหมู่บ้านมีสุขภาพอนามัยที่ดี	กองสาธารณสุข

รายละเอียดโครงการพัฒนา  
แผนพัฒนาท้องถิ่น (พ.ศ. 2566 - 2570) ทบพทว. ครั้งที่ 1/2567  
เทศบาลตำบลสันทราย อำเภอฝาง จังหวัดเชียงใหม่

ที่	โครงการ	วัตถุประสงค์	เป้าหมาย (ผลผลิตของ โครงการ)	งบประมาณ					ตัวชี้วัด (KPI)	ผลที่คาดว่าจะ ได้รับ	หน่วยงาน รับผิดชอบหลัก
				2566 (บาท)	2567 (บาท)	2568 (บาท)	2569 (บาท)	2570 (บาท)			
12	อุดหนุนคณะกรรมการหมู่บ้าน หมู่ที่ 10 บ้านสบมาว ตามโครงการพระราชดำริ ด้านสาธารณสุข	เพื่อขับเคลื่อนโครงการพระราชดำริและเพื่อควบคุมป้องกัน และแก้ปัญหาภาวะสุขภาพตามบริบทของพื้นที่	อุดหนุนงบประมาณให้กับคณะกรรมการหมู่บ้านเพื่อดำเนินโครงการ	20,000	20,000	20,000	20,000	20,000	ประชาชนมีความพึงพอใจไม่น้อยกว่าร้อยละ 80	ประชาชนในหมู่บ้านมีสุขภาพอนามัยที่ดี	กองสาธารณสุข
13	อุดหนุนคณะกรรมการหมู่บ้าน หมู่ที่ 11 บ้านใหม่สันตันตุ๋ ตามโครงการพระราชดำริด้านสาธารณสุข	เพื่อขับเคลื่อนโครงการพระราชดำริและเพื่อควบคุมป้องกัน และแก้ปัญหาภาวะสุขภาพตามบริบทของพื้นที่	อุดหนุนงบประมาณให้กับคณะกรรมการหมู่บ้านเพื่อดำเนินโครงการ	20,000	20,000	20,000	20,000	20,000	ประชาชนมีความพึงพอใจไม่น้อยกว่าร้อยละ 80	ประชาชนในหมู่บ้านมีสุขภาพอนามัยที่ดี	กองสาธารณสุข
14	อุดหนุนคณะกรรมการหมู่บ้าน หมู่ที่ 12 บ้านสันป่าช้า ตามโครงการพระราชดำริด้านสาธารณสุข	เพื่อขับเคลื่อนโครงการพระราชดำริและเพื่อควบคุมป้องกัน และแก้ปัญหาภาวะสุขภาพตามบริบทของพื้นที่	อุดหนุนงบประมาณให้กับคณะกรรมการหมู่บ้านเพื่อดำเนินโครงการฯ	20,000	20,000	20,000	20,000	20,000	ประชาชนมีความพึงพอใจไม่น้อยกว่าร้อยละ 80	ประชาชนในหมู่บ้านมีสุขภาพอนามัยที่ดี	กองสาธารณสุข
15	อุดหนุนคณะกรรมการหมู่บ้าน หมู่ที่ 13 บ้านสันหนองเขียวตามโครงการพระราชดำริด้านสาธารณสุข	เพื่อขับเคลื่อนโครงการพระราชดำริและเพื่อควบคุมป้องกัน และแก้ปัญหาภาวะสุขภาพตามบริบทของพื้นที่	อุดหนุนงบประมาณให้กับคณะกรรมการหมู่บ้านเพื่อดำเนินโครงการ	20,000	20,000	20,000	20,000	20,000	ประชาชนมีความพึงพอใจไม่น้อยกว่าร้อยละ 80	ประชาชนในหมู่บ้านมีสุขภาพอนามัยที่ดี	กองสาธารณสุข
16	อุดหนุนคณะกรรมการหมู่บ้าน หมู่ที่ 14 บ้านใหม่เหนือ ตามโครงการพระราชดำริด้านสาธารณสุข	เพื่อขับเคลื่อนโครงการพระราชดำริและเพื่อควบคุมป้องกัน และแก้ปัญหาภาวะสุขภาพตามบริบทของพื้นที่	อุดหนุนงบประมาณให้กับคณะกรรมการหมู่บ้านเพื่อดำเนินโครงการ	20,000	20,000	20,000	20,000	20,000	ประชาชนมีความพึงพอใจไม่น้อยกว่าร้อยละ 80	ประชาชนในหมู่บ้านมีสุขภาพอนามัยที่ดี	กองสาธารณสุข

รายละเอียดโครงการพัฒนา  
แผนพัฒนาท้องถิ่น (พ.ศ. 2566 - 2570) ทบพทวน ครั้งที่ 1/2567  
เทศบาลตำบลสันทราย อำเภอฝาง จังหวัดเชียงใหม่

ที่	โครงการ	วัตถุประสงค์	เป้าหมาย (ผลผลิตของ โครงการ)	งบประมาณ					ตัวชี้วัด (KPI)	ผลที่คาดว่าจะ จะได้รับ	หน่วยงาน รับผิดชอบหลัก
				2566 (บาท)	2567 (บาท)	2568 (บาท)	2569 (บาท)	2570 (บาท)			
17	อุดหนุนคณะกรรมการหมู่บ้าน หมู่ที่ 15 บ้านท่ากว้าง ตามโครงการพระราชดำริด้านสาธารณสุข	เพื่อขับเคลื่อนโครงการพระราชดำริและเพื่อควบคุมป้องกัน และแก้ปัญหาภาวะสุขภาพตามบริบทของพื้นที่	อุดหนุนงบประมาณให้กับคณะกรรมการหมู่บ้านสำหรับดำเนินโครงการฯ	20,000	20,000	20,000	20,000	20,000	ประชาชนมีความพึงพอใจไม่น้อยกว่าร้อยละ 80	ประชาชนในหมู่บ้านมีสุขภาพอนามัยที่ดี	กองสาธารณสุข
18	อุดหนุนคณะกรรมการหมู่บ้าน หมู่ที่ 16 บ้านสันทรายเหนือตามโครงการพระราชดำริ ด้านสาธารณสุข	เพื่อขับเคลื่อนโครงการพระราชดำริและเพื่อควบคุมป้องกัน และแก้ปัญหาภาวะสุขภาพตามบริบทของพื้นที่	อุดหนุนงบประมาณให้กับคณะกรรมการหมู่บ้านสำหรับดำเนินโครงการฯ	20,000	20,000	20,000	20,000	20,000	ประชาชนมีความพึงพอใจไม่น้อยกว่าร้อยละ 80	ประชาชนในหมู่บ้านมีสุขภาพอนามัยที่ดี	กองสาธารณสุข
19	อุดหนุนคณะกรรมการหมู่บ้าน หมู่ที่ 17 บ้านต้นล้านใน ตามโครงการพระราชดำริด้านสาธารณสุข	เพื่อขับเคลื่อนโครงการพระราชดำริและเพื่อควบคุมป้องกัน และแก้ปัญหาภาวะสุขภาพตามบริบทของพื้นที่	อุดหนุนงบประมาณให้กับคณะกรรมการหมู่บ้านสำหรับดำเนินโครงการฯ	20,000	20,000	20,000	20,000	20,000	ประชาชนมีความพึงพอใจไม่น้อยกว่าร้อยละ 80	ประชาชนในหมู่บ้านมีสุขภาพอนามัยที่ดี	กองสาธารณสุข
20	โครงการป้องกันและควบคุมโรคติดต่อ โรคระบาด โรคอุบัติใหม่และโรคอุบัติซ้ำ	เพื่อให้ประชาชนในพื้นที่มีความรู้ ความเข้าใจ เกี่ยวกับโรคติดต่อ โรคระบาด โรคอุบัติใหม่และโรคอุบัติซ้ำที่เกิดขึ้น	จัดกิจกรรมฝึกอบรมเกี่ยวกับโรคติดต่อ โรคระบาด ฯลฯ ให้กับประชาชน	75,000			75,000	75,000	ผู้เข้าร่วมโครงการมีความพึงพอใจไม่น้อยกว่าร้อยละ 80	ประชาชนในพื้นที่มีความรู้ ความเข้าใจถึงข้อมูลโรคติดต่อ โรคระบาด โรคอุบัติใหม่และโรคอุบัติซ้ำที่	กองสาธารณสุข

รายละเอียดโครงการพัฒนา  
แผนพัฒนาท้องถิ่น (พ.ศ. 2566 - 2570) ทบพนว ครั้งที่ 1/2567  
เทศบาลตำบลสันทราย อำเภอฝาง จังหวัดเชียงใหม่

ที่	โครงการ	วัตถุประสงค์	เป้าหมาย (ผลผลิตของ โครงการ)	งบประมาณ					ตัวชี้วัด (KPI)	ผลที่คาดว่าจะ ได้รับ	หน่วยงาน รับผิดชอบหลัก
				2566 (บาท)	2567 (บาท)	2568 (บาท)	2569 (บาท)	2570 (บาท)			
21	โครงการฝึกอบรมสุขาภิบาล อาหารแก่ผู้ประกอบการ สถานที่จำหน่ายอาหาร (ผู้สัมผัสอาหาร)	เพื่อให้ผู้เข้ารับการฝึกอบรมมี ความรู้เรื่องการสุขาภิบาล อาหารและปฏิบัติได้ตาม ข้อกำหนด และมีความรู้เรื่อง กฎหมายที่เกี่ยวข้องกับผู้ ประกอบการสถานที่ จำหน่ายอาหาร	จัดกิจกรรมฝึกอบรม เกี่ยวกับการ สุขาภิบาลอาหาร ให้กับผู้ประกอบการ สถานที่จำหน่าย อาหาร	20,000	20,000	20,000	20,000	20,000	ผู้เข้าร่วมโครงการมี ความพึงพอใจไม่ น้อยกว่าร้อยละ 80	ผู้เข้ารับการฝึกอบรมมี ความรู้เรื่องการ สุขาภิบาลอาหารและ ปฏิบัติได้ตาม ข้อกำหนด และมี ความรู้เรื่องกฎหมายที่ เกี่ยวข้องกับผู้ ประกอบการ สถานที่จำหน่ายอาหาร	กองสาธารณสุข
22	โครงการฝึกอบรมให้ความรู้ สร้างความเข้าใจให้แก่ผู้ ประกอบการ ผู้นำชุมชน ที่มีหน้าที่ชำระค่าธรรมเนียม ใบอนุญาตตาม พระราชบัญญัติ การ สาธารณสุข พ.ศ. 2535 แก้ไข เพิ่มเติมฉบับที่ 3 พ.ศ. 2560	เพื่อให้ผู้เข้ารับการฝึกอบรมมี ความเข้าใจถึงวิธีปฏิบัติในการ ขอรับใบอนุญาตและการชำระ ค่าธรรมเนียมใบอนุญาตตาม พรบ.สาธารณสุข ฯ	จัดกิจกรรมฝึกอบรม เกี่ยวกับใบอนุญาตฯ ให้กับผู้ประกอบ กิจการผู้นำชุมชน ที่ มีหน้าที่ในการชำระ ค่าธรรมเนียม ใบอนุญาต	25,000	25,000	25,000	25,000	25,000	ผู้เข้าร่วมโครงการมี ความพึงพอใจไม่ น้อยกว่าร้อยละ 80	ผู้เข้ารับการฝึกอบรมมี ความเข้าใจถึงวิธีปฏิบัติ ในการขอรับ ใบอนุญาตและการ ชำระค่าธรรมเนียม ใบอนุญาตตามพรบ. สาธารณสุข ฯ	กองสาธารณสุข
รวม 22 โครงการ				650,000	575,000	635,000	710,000	710,000			



รายละเอียดโครงการพัฒนา  
แผนพัฒนาท้องถิ่น (พ.ศ. 2566 - 2570) ทบพวน ครั้งที่ 1/2567  
เทศบาลตำบลสันทราย อำเภอฝาง จังหวัดเชียงใหม่

(3) แผนงานอุตสาหกรรมและการโยธา

ที่	โครงการ	วัตถุประสงค์	เป้าหมาย (ผลผลิตของ โครงการ)	งบประมาณ					ตัวชี้วัด (KPI)	ผลที่คาดว่าจะ ได้รับ	หน่วยงาน รับผิดชอบหลัก
				2566 (บาท)	2567 (บาท)	2568 (บาท)	2569 (บาท)	2570 (บาท)			
1	ก่อสร้างสนามกีฬา พร้อมลู่วิ่ง	เพื่อให้ประชาชนได้ทำกิจกรรม และส่งเสริมการออกกำลังกาย	ขนาด 80 * 120 เมตร	-	-	-	10,000,000	10,000,000	ประชาชนมีความ พึงพอใจไม่น้อยกว่า ร้อยละ 80	ประชาชนมีสถานที่ สำหรับการออกกำลังกาย	กองการศึกษา
2	ก่อสร้างสนามกีฬา ศูนย์บริการประชาชนตำบล สันทราย	เพื่อให้ประชาชนได้ทำกิจกรรม และส่งเสริมการออกกำลังกาย	จำนวน 1 แห่ง	1,000,000	-	-	1,000,000	1,000,000	ประชาชนมีความ พึงพอใจไม่น้อยกว่า ร้อยละ 80	ประชาชนมีสถานที่ สำหรับการออกกำลังกาย	กองการศึกษา
3	ก่อสร้างลานกีฬา อเนกประสงค์ ตำบลสันทราย	เพื่อส่งเสริมให้เด็ก เยาวชนและ ประชาชนหันมาดูแลสุขภาพ ด้วยการออกกำลังกาย	จำนวน 1 แห่ง	1,000,000	-	-	1,000,000	1,000,000	ประชาชนมีความ พึงพอใจไม่น้อยกว่า ร้อยละ 80	ประชาชนมีลานกีฬา สำหรับออกกำลังกาย	กองการศึกษา
4	จัดซื้อที่ดินสาธารณะ	เพื่อจัดซื้อที่ดินสำหรับก่อสร้าง สนามกีฬาและดำเนินกิจการ สาธารณะตามอำนาจหน้าที่	จัดที่ซื้อดิน จำนวน 1 แห่ง	-	-	-	6,000,000	6,000,000	ประชาชนมีความ พึงพอใจไม่น้อยกว่า ร้อยละ 80	มีที่ดินสาธารณะ รองรับการก่อสร้าง สนามกีฬาและกิจการ ตามอำนาจหน้าที่	กองการศึกษา
รวม 4 โครงการ				2,000,000	-	-	18,000,000	18,000,000			

รายละเอียดโครงการพัฒนา

แผนพัฒนาท้องถิ่น (พ.ศ. 2566 - 2570) ทบพทวน ครั้งที่ 1/2567

เทศบาลตำบลสันทราย อำเภอฝาง จังหวัดเชียงใหม่

- ก. ยุทธศาสตร์ชาติ 20 ปี ยุทธศาสตร์ที่ 3 ยุทธศาสตร์ชาติด้านการพัฒนาและเสริมสร้างศักยภาพทรัพยากรมนุษย์ และยุทธศาสตร์ที่ 4 ยุทธศาสตร์ชาติด้านการสร้างโอกาสและความเสมอภาคทางสังคม
- ข. แผนพัฒนาเศรษฐกิจและสังคมแห่งชาติ ฉบับที่ 13 หมายความว่า 9 ไทยมีความยากจนข้ามรุ่นลดลง และมีความคุ้มครองทางสังคมที่เพียงพอเหมาะสม และหมายความว่า 12 ไทยมีกำลังคนสมรรถนะสูง มุ่งเรียนรู้อย่างต่อเนื่อง ตอบโจทย์การพัฒนาแห่งอนาคต
- ค. Sustainable Development Goals: SDGs เป้าหมายที่ 1 ยุติความยากจนทุกรูปแบบในทุกที่ และเป้าหมายที่ 4 สร้างหลักประกันว่าทุกคนมีการศึกษาที่มีคุณภาพอย่างครอบคลุมและเท่าเทียม และสนับสนุนโอกาสในการเรียนรู้ตลอดชีวิต และเป้าหมายที่ 8 ส่งเสริมการเจริญเติบโตทางเศรษฐกิจที่ต่อเนื่อง ครอบคลุม และยั่งยืน การจ้างงานเต็มที่และมีผลผลิตภาพ และการมีงานที่มีคุณค่าสำหรับทุกคน
- ง. ยุทธศาสตร์จังหวัดเชียงใหม่ที่ 5 การเสริมสร้างสังคมคุณภาพ เมืองน่าอยู่มีความปลอดภัย เพื่อคุณภาพชีวิตที่ดีของประชาชน
- จ. ยุทธศาสตร์การพัฒนาขององค์กรปกครองส่วนท้องถิ่นในเขตจังหวัดเชียงใหม่ ที่ 5 การพัฒนาคุณภาพชีวิต การศึกษา ส่งเสริมเศรษฐกิจ และการท่องเที่ยว

5. ยุทธศาสตร์การพัฒนาคุณภาพชีวิตของประชาชน

5.3 กลยุทธ์การพัฒนาคุณภาพชีวิตเด็ก เยาวชน สตรี คนชราและผู้ด้อยโอกาส

(1) แผนงานบริหารงานทั่วไป

ที่	โครงการ	วัตถุประสงค์	เป้าหมาย (ผลผลิตของ โครงการ)	งบประมาณ					ตัวชี้วัด (KPI)	ผลที่คาดว่าจะ ได้รับ	หน่วยงาน รับผิดชอบหลัก
				2566 (บาท)	2567 (บาท)	2568 (บาท)	2569 (บาท)	2570 (บาท)			
1	โครงการจ้างนักเรียน นักศึกษาปฏิบัติงาน ช่วงปิดภาคเรียน	1. เพื่อแก้ปัญหาความเดือดร้อน ของประชาชน 2. เพื่อแบ่งเบาภาระของผู้ปกครอง 3. เพื่อให้เยาวชนใช้เวลาว่าง ให้เกิดประโยชน์ 4. เพื่อให้นักเรียนนักศึกษา ได้รับประสบการณ์การทำงาน	จ้างนักเรียน นักศึกษา อายุไม่ต่ำกว่า 15 ปี ปฏิบัติงานช่วงปิด ภาคเรียน	-	150,000	150,000	150,000	150,000	ผู้เข้าร่วมโครงการ มีความพึงพอใจ ไม่น้อยกว่าร้อยละ 80	1. บรรเทาความเดือดร้อน ของประชาชน 2. แบ่งเบาภาระของ ผู้ปกครอง 3. เยาวชนใช้เวลาว่าง ให้เกิดประโยชน์ 4. นักเรียนนักศึกษา ได้รับประสบการณ์ การทำงาน	สำนักปลัด เทศบาล
รวม 1 โครงการ				-	150,000	150,000	150,000	150,000			

รายละเอียดโครงการพัฒนา  
แผนพัฒนาท้องถิ่น (พ.ศ. 2566 - 2570) ทบพทวน ครั้งที่ 1/2567  
เทศบาลตำบลสันทราย อำเภอฝาง จังหวัดเชียงใหม่

(2) แผนงานสร้างความเข้มแข็งชุมชน

ที่	โครงการ	วัตถุประสงค์	เป้าหมาย (ผลผลิตของ โครงการ)	งบประมาณ					ตัวชี้วัด (KPI)	ผลที่คาดว่าจะ ได้รับ	หน่วยงาน รับผิดชอบหลัก
				2566 (บาท)	2567 (บาท)	2568 (บาท)	2569 (บาท)	2570 (บาท)			
1	โครงการฝึกอบรมและศึกษาดูงานเพิ่มประสิทธิภาพการบริหารจัดการกลุ่มผู้สูงอายุ ตำบลสันทราย	เพื่อเพิ่มประสิทธิภาพ ทักษะและขีดความสามารถในการพัฒนาบริหารจัดการกลุ่มผู้สูงอายุ ตำบลสันทราย ให้มีประสิทธิภาพ	จัดกิจกรรมฝึกอบรมและศึกษาดูงานให้กับผู้สูงอายุ และผู้ปฏิบัติงานเกี่ยวกับผู้สูงอายุในพื้นที่ตำบลสันทราย	200,000	200,000	200,000	200,000	200,000	ผู้เข้าร่วมโครงการ มีความพึงพอใจ ไม่น้อยกว่าร้อยละ 80	เพิ่มประสิทธิภาพ ทักษะ และขีดความสามารถ ในการพัฒนาบริหาร จัดการกลุ่มผู้สูงอายุ ตำบลสันทราย ให้มีประสิทธิภาพ	สำนักปลัดเทศบาล
2	โครงการพัฒนาศักยภาพนักเรียนโรงเรียนผู้สูงอายุ ปัญญาภิวัฒน์ ตำบลสันทราย	เพื่อพัฒนาศักยภาพนักเรียนโรงเรียนผู้สูงอายุปัญญาภิวัฒน์ ตำบลสันทราย	จัดกิจกรรมพัฒนาศักยภาพให้กับนักเรียนโรงเรียนผู้สูงอายุฯ			30,000	30,000	30,000	ร้อยละ 80 ของผู้สูงอายุในโรงเรียนมีความรู้เพิ่มขึ้น	ผู้สูงอายุที่เข้าเรียนมีความรู้และมีคุณภาพชีวิตที่ดีขึ้น	สำนักปลัดเทศบาล
3	โครงการฝึกอบรมพัฒนาศักยภาพสตรีตำบลสันทราย	เพื่อเสริมสร้างความรู้ ทักษะและเพิ่มขีดความสามารถในการพัฒนาตนเองของสตรีให้มีประสิทธิภาพ	จัดกิจกรรมฝึกอบรมให้กับกลุ่มสตรีแม่บ้าน	50,000	50,000	50,000	50,000	50,000	ร้อยละ 80 ของกลุ่มสตรีที่เข้าร่วมโครงการฯ ได้รับความรู้	กลุ่มสตรีตำบลสันทราย เกิดการเรียนรู้และพัฒนา ศักยภาพตนเอง และมีบทบาทร่วมกันพัฒนาตำบลสันทรายในอนาคต	สำนักปลัดฯ
4	โครงการช่วยเหลือประชาชนด้านการส่งเสริมและพัฒนาคุณภาพชีวิต	เพื่อช่วยเหลือประชาชนตามอำนาจหน้าที่ในการส่งเสริมและพัฒนาคุณภาพชีวิต	ให้ความช่วยเหลือประชาชนตำบลสันทรายด้านการส่งเสริมและพัฒนาคุณภาพชีวิต	100,000	100,000	100,000	100,000	100,000	ประชาชนที่อยู่ในเกณฑ์ได้รับการช่วยเหลือ ไม่น้อยกว่าร้อยละ 95	ประชาชนได้รับการช่วยเหลือด้านการส่งเสริมและพัฒนาคุณภาพชีวิต	สำนักปลัดเทศบาล

รายละเอียดโครงการพัฒนา  
แผนพัฒนาท้องถิ่น (พ.ศ. 2566 - 2570) ทบทวน ครั้งที่ 1/2567  
เทศบาลตำบลสันทราย อำเภอฝาง จังหวัดเชียงใหม่

ที่	โครงการ	วัตถุประสงค์	เป้าหมาย (ผลผลิตของ โครงการ)	งบประมาณ					ตัวชี้วัด (KPI)	ผลที่คาดว่าจะ ได้รับ	หน่วยงาน รับผิดชอบหลัก
				2566 (บาท)	2567 (บาท)	2568 (บาท)	2569 (บาท)	2570 (บาท)			
5	โครงการกิจกรรมนันทนาการ เพื่อพัฒนาศักยภาพผู้สูงอายุ	เพื่อส่งเสริมจัดกิจกรรม นันทนาการสำหรับผู้สูงอายุ เช่น ด้านกีฬาพื้นบ้านของเครือข่าย ผู้สูงอายุในระดับตำบล อำเภอ จังหวัด	จัดกิจกรรม นันทนาการ เช่น แข่งขันกีฬา ให้กับ ผู้สูงอายุ				50,000	50,000	ผู้สูงอายุที่เข้าร่วม โครงการร้อยละ 80 สามารถนำความรู้ไป พัฒนาตนเองและ ชุมชน	ผู้สูงอายุได้รับการพัฒนา ศักยภาพและเชิดชูคุณค่า ให้ผู้สูงอายุเป็นที่ยอมรับ ของสังคมผ่านเครือข่ายใน ระดับต่างๆ	สำนักปลัดเทศบาล
รวม 5 โครงการ				350,000	350,000	380,000	430,000	430,000			

รายละเอียดโครงการพัฒนา  
แผนพัฒนาท้องถิ่น (พ.ศ. 2566 - 2570) ทบพวน ครั้งที่ 1/2567  
เทศบาลตำบลสันทราย อำเภอดงขี้เหล็ก จังหวัดเชียงใหม่

- ก. ยุทธศาสตร์ชาติ 20 ปี ยุทธศาสตร์ที่ 4 ยุทธศาสตร์ชาติด้านการสร้างโอกาสและความเสมอภาคทางสังคม
- ข. แผนพัฒนาเศรษฐกิจและสังคมแห่งชาติ ฉบับที่ 13 หมายความว่า ๙ ไทยมีความยากจนข้ามรุ่นลดลง และมีความคุ้มครองทางสังคมที่เพียงพอเหมาะสม
- ค. Sustainable Development Goals: SDGs เป้าหมายที่ 16 ส่งเสริมสังคมที่สงบสุขและครอบคลุม เพื่อการพัฒนาที่ยั่งยืน ให้ทุกคนเข้าถึงความยุติธรรม และสร้างสถาบันที่มีประสิทธิภาพ รับผิดชอบ และครอบคลุมในทุกระดับ
- ง. ยุทธศาสตร์จังหวัดเชียงใหม่ ที่ 5 การเสริมสร้างสังคมคุณภาพ เมื่อนำอยู่มีความปลอดภัย เพื่อคุณภาพชีวิตที่ดีของประชาชน
- จ. ยุทธศาสตร์การพัฒนาขององค์กรปกครองส่วนท้องถิ่นในเขตจังหวัดเชียงใหม่ ที่ 5 การพัฒนาคุณภาพชีวิต การศึกษา ส่งเสริมเศรษฐกิจ และการท่องเที่ยว
5. ยุทธศาสตร์การพัฒนาคุณภาพชีวิตของประชาชน

5.3 กลยุทธ์การพัฒนาคุณภาพชีวิตเด็ก เยาวชน สตรี คนชราและผู้ด้อยโอกาส

(2) แผนงานการเกษตร

ที่	โครงการ	วัตถุประสงค์	เป้าหมาย (ผลผลิตของ โครงการ)	งบประมาณ					ตัวชี้วัด (KPI)	ผลที่คาดว่าจะได้รับ	หน่วยงาน รับผิดชอบหลัก
				2566 (บาท)	2567 (บาท)	2568 (บาท)	2569 (บาท)	2570 (บาท)			
1	โครงการช่วยเหลือประชาชน ด้านการเกษตร	เพื่อช่วยเหลือประชาชน ด้านการเกษตร ที่ได้รับ ผลกระทบจากสาธารณภัย	ให้ความช่วยเหลือ ประชาชนในพื้นที่ ตำบลสันทราย	500,000	500,000	500,000	500,000	500,000	ประชาชนที่อยู่ใน เกณฑ์ที่ได้รับการ ช่วยเหลือ ไม่น้อยกว่าร้อยละ 95	ประชาชนในตำบล สันทราย ที่ได้รับการ ช่วยเหลือ มีคุณภาพชีวิต ที่ดีขึ้น	สำนักปลัดเทศบาล
รวม 1 โครงการ				500,000	500,000	500,000	500,000	500,000			

รายละเอียดโครงการพัฒนา  
แผนพัฒนาท้องถิ่น (พ.ศ. 2566 - 2570) ทบพวครั้งที่ 1/2567  
เทศบาลตำบลสนทราย อำเภอฝาง จังหวัดเชียงใหม่

- ก. ยุทธศาสตร์ชาติ 20 ปี ยุทธศาสตร์ที่ 1 ยุทธศาสตร์ชาติด้านความมั่นคง
  - ข. แผนพัฒนาเศรษฐกิจและสังคมแห่งชาติ ฉบับที่ 13 หมายความว่า 8 ไทยมีพื้นที่และเมืองอัจฉริยะที่น่าอยู่ ปลอดภัย เดิมโตได้อย่างยั่งยืน
  - ค. Sustainable Development Goals: SDGs เป้าหมายที่ 16 ส่งเสริมสังคมที่สงบสุขและครอบคลุมเพื่อการพัฒนาที่ยั่งยืน ให้ทุกคนเข้าถึงความยุติธรรมและสร้างสถาบันที่มีประสิทธิภาพรับผิดชอบและครอบคลุมในทุกระดับ
  - ง. ยุทธศาสตร์จังหวัดเชียงใหม่ ที่ 5 การเสริมสร้างสังคมคุณภาพ เมืองน่าอยู่มีความปลอดภัย เพื่อคุณภาพชีวิตที่ดีของประชาชน
  - จ. ยุทธศาสตร์การพัฒนาขององค์กรปกครองส่วนท้องถิ่นในเขตจังหวัดเชียงใหม่ ที่ 3 ยุทธศาสตร์ด้านการป้องกันบรรเทาสาธารณภัยและการรักษาความเป็นระเบียบเรียบร้อยในชุมชน
6. ยุทธศาสตร์การจัดระเบียบชุมชน สังคม และการรักษาความสงบเรียบร้อย

6.1 กลยุทธ์การสร้างสังคมมั่นคง และสงบสุข

(1) แผนงานบริหารงานทั่วไป

ที่	โครงการ	วัตถุประสงค์	เป้าหมาย (ผลผลิตของ โครงการ)	งบประมาณ					ตัวชี้วัด (KPI)	ผลที่คาดว่าจะ ได้รับ	หน่วยงาน รับผิดชอบหลัก
				2566 (บาท)	2567 (บาท)	2568 (บาท)	2569 (บาท)	2570 (บาท)			
1	อุดหนุนอำเภอฝาง ตามโครงการ รัฐพิธี	เพื่อเป็นการแสดงความจงรักภักดี และเพื่อน้อมรำลึกถึงพระมหา กรุณาธิคุณ ของพระมหากษัตริย์	อุดหนุนงบประมาณ ให้กับอำเภอฝางเพื่อ ดำเนินงานตาม โครงการงานรัฐพิธี	30,000	30,000	30,000	30,000	30,000	ผู้เข้าร่วมโครงการ มีความพึงพอใจ ไม่น้อยกว่าร้อยละ 80	ประชาชนได้แสดง ความจงรักภักดี และ ได้น้อมรำลึกถึงพระ มหากรุณาธิคุณของ พระมหากษัตริย์	สำนัก ปลัดเทศบาล
2	โครงการปกป้องสถาบันสำคัญ ของชาติ	เพื่อเป็นการพิทักษ์รักษาไว้ซึ่งชาติ ศาสนา พระมหากษัตริย์ และ ความปรองดองในสังคม	จัดกิจกรรมปกป้อง สถาบันสำคัญของชาติ	50,000			50,000	50,000	ผู้เข้าร่วมโครงการ มีความพึงพอใจ ไม่น้อยกว่าร้อยละ 80	ประชาชนมีจิตสำนึก ในการปกป้องสถาบัน สำคัญของชาติ	สำนัก ปลัดเทศบาล
3	โครงการส่งเสริมและสนับสนุน การสร้างความปลอดภัยของ สมานฉันท์	เพื่อสนับสนุนให้เกิดความ สามัคคีปรองดองสมานฉันท์ ในพื้นที่	จัดกิจกรรมส่งเสริม และสนับสนุนการ สร้างความปรองดอง สมานฉันท์	10,000			10,000	10,000	ผู้เข้าร่วมโครงการ มีความพึงพอใจ ไม่น้อยกว่าร้อยละ 80	เกิดความปรองดอง สมานฉันท์ในพื้นที่	สำนัก ปลัดเทศบาล

รายละเอียดโครงการพัฒนา  
แผนพัฒนาท้องถิ่น (พ.ศ. 2566 - 2570) ทบทวนครั้งที่ 1/2567  
เทศบาลตำบลสันทราย อำเภอฟาง จังหวัดเชียงใหม่

ที่	โครงการ	วัตถุประสงค์	เป้าหมาย (ผลผลิตของ โครงการ)	งบประมาณ					ตัวชี้วัด (KPI)	ผลที่คาดว่าจะ ได้รับ	หน่วยงาน รับผิดชอบหลัก
				2566 (บาท)	2567 (บาท)	2568 (บาท)	2569 (บาท)	2570 (บาท)			
4	โครงการอบรมเยาวชน สีขาวโตไปไม่โกง	เพื่อส่งเสริมให้เยาวชนมีความรู้ และสร้างกระแสต่อต้าน การทุจริตและส่งเสริม ธรรมาภิบาล	เยาวชนตำบล สันทราย	30,000			30,000	30,000	ผู้เข้าร่วมโครงการ มีความพึงพอใจ ไม่น้อยกว่าร้อยละ 80	เยาวชนได้รับความรู้ และพร้อมให้ความ ช่วยเหลือผู้ประสบภัย อย่างถูกต้อง	สำนัก ปลัดเทศบาล
รวม 4 โครงการ				120,000	30,000	30,000	120,000	120,000			

6.2 กลยุทธ์การรักษาความสงบเรียบร้อยและความปลอดภัยในชุมชน

(1) แผนงานการรักษาความสงบภายใน

ที่	โครงการ	วัตถุประสงค์	เป้าหมาย (ผลผลิตของ โครงการ)	งบประมาณ					ตัวชี้วัด (KPI)	ผลที่คาดว่าจะ ได้รับ	หน่วยงาน รับผิดชอบหลัก
				2566 (บาท)	2567 (บาท)	2568 (บาท)	2569 (บาท)	2570 (บาท)			
1	โครงการป้องกันและลดอุบัติเหตุ บนท้องถนนช่วงเทศกาลขึ้นปีใหม่	เพื่อป้องกันและลดการเกิด อุบัติเหตุบนถนนในช่วง เทศกาลปีใหม่	จัดให้มีการตั้งจุด บริการในช่วงเทศกาล ปีใหม่	30,000	30,000		30,000	30,000	ร้อยละ 80 ของจำนวน ผู้ประสบอุบัติเหตุลดลง	ลดจำนวนการเกิด อุบัติเหตุบนถนน	สำนัก ปลัดเทศบาล
2	โครงการป้องกันและลดอุบัติเหตุ บนท้องถนนช่วงเทศกาลสงกรานต์	เพื่อป้องกันและลดการเกิด อุบัติเหตุบนถนนในช่วง เทศกาลสงกรานต์	จัดให้มีการตั้งจุด บริการในช่วงเทศกาล สงกรานต์	30,000	30,000		30,000	30,000	ร้อยละ 80 ของจำนวน ผู้ประสบอุบัติเหตุลดลง	ลดจำนวนการเกิด อุบัติเหตุบนถนน	สำนัก ปลัดเทศบาล

รายละเอียดโครงการพัฒนา  
แผนพัฒนาท้องถิ่น (พ.ศ. 2566 - 2570) ทบพวนครั้งที่ 1/2567  
เทศบาลตำบลสันทราย อำเภอฝาง จังหวัดเชียงใหม่

ที่	โครงการ	วัตถุประสงค์	เป้าหมาย (ผลผลิตของ โครงการ)	งบประมาณ					ตัวชี้วัด (KPI)	ผลที่คาดว่าจะ ได้รับ	หน่วยงาน รับผิดชอบหลัก
				2566 (บาท)	2567 (บาท)	2568 (บาท)	2569 (บาท)	2570 (บาท)			
3	โครงการฝึกอบรมให้ความรู้และวิธี เอาชีวิตรอดจากการจมน้ำ	เพื่อให้ประชาชนได้รับความรู้ใน การเอาตัวรอดและการช่วยเหลือ แบบมีขั้นตอนและกระบวนการที่ ได้มาตรฐาน	จัดกิจกรรมอบรมให้กับ เจ้าหน้าที่ นักเรียน และประชาชน	40,000	40,000	40,000	40,000	40,000	ผู้เข้าร่วมโครงการ มีความพึงพอใจ ไม่น้อยกว่าร้อยละ 80	ผู้เข้าร่วมโครงการ ได้รับความรู้เกี่ยวกับวิธี เอาชีวิตรอดจากการจมน้ำ	สำนัก ปลัดเทศบาล
4	อุดหนุนคณะกรรมการหมู่บ้าน หมู่ที่ 1 บ้านแม่มาว โครงการรักษาความสงบเรียบร้อย ของหมู่บ้าน	1. เพื่อให้ประชาชนมีความมั่นใจ และรู้สึกปลอดภัยในชีวิตและ ทรัพย์สิน 2. เพื่อเป็นการป้องกันเหตุ อาชญากรรมที่อาจเกิดขึ้นต่อ ประชาชน	คณะกรรมการหมู่บ้าน ออกตรวจตระเวน อย่างน้อย 6 ครั้ง / ปี	10,000	10,000	10,000	10,000	10,000	ประชาชนมีความ พึงพอใจไม่น้อยกว่า ร้อยละ 80	1. ประชาชนมีความ ปลอดภัยในชีวิตและ ทรัพย์สินมากขึ้น 2. ป้องกันการเกิด ปัญหาอาชญากรรม	สำนัก ปลัดเทศบาล
5	อุดหนุนคณะกรรมการหมู่บ้าน หมู่ที่ 2 บ้านนันทาราม โครงการรักษาความสงบเรียบร้อย ของหมู่บ้าน	1. เพื่อให้ประชาชนมีความมั่นใจ และรู้สึกปลอดภัยในชีวิตและ ทรัพย์สิน 2. เพื่อเป็นการป้องกันเหตุ อาชญากรรมที่อาจเกิดขึ้นต่อ ประชาชน	คณะกรรมการหมู่บ้าน ออกตรวจตระเวน อย่างน้อย 6 ครั้ง / ปี	10,000	10,000	10,000	10,000	10,000	ประชาชนมีความ พึงพอใจไม่น้อยกว่า ร้อยละ 80	1. ประชาชนมีความ ปลอดภัยในชีวิตและ ทรัพย์สินมากขึ้น 2. ป้องกันการเกิด ปัญหาอาชญากรรม	สำนัก ปลัดเทศบาล
6	อุดหนุนคณะกรรมการหมู่บ้าน หมู่ที่ 3 บ้านสันทราย โครงการรักษาความสงบเรียบร้อย ของหมู่บ้าน	1. เพื่อให้ประชาชนมีความมั่นใจ และรู้สึกปลอดภัยในชีวิตและ ทรัพย์สิน 2. เพื่อเป็นการป้องกันเหตุ อาชญากรรมที่อาจเกิดขึ้นต่อ ประชาชน	คณะกรรมการหมู่บ้าน ออกตรวจตระเวน อย่างน้อย 6 ครั้ง / ปี	10,000	10,000	10,000	10,000	10,000	ประชาชนมีความ พึงพอใจไม่น้อยกว่า ร้อยละ 80	1. ประชาชนมีความ ปลอดภัยในชีวิตและ ทรัพย์สินมากขึ้น 2. ป้องกันการเกิด ปัญหาอาชญากรรม	สำนัก ปลัดเทศบาล



รายละเอียดโครงการพัฒนา  
แผนพัฒนาท้องถิ่น (พ.ศ. 2566 - 2570) ทบพวครั้งที่ 1/2567  
เทศบาลตำบลสันทราย อำเภอฟาง จังหวัดเชียงใหม่

ที่	โครงการ	วัตถุประสงค์	เป้าหมาย (ผลผลิตของ โครงการ)	งบประมาณ					ตัวชี้วัด (KPI)	ผลที่คาดว่าจะ ได้รับ	หน่วยงาน รับผิดชอบหลัก
				2566 (บาท)	2567 (บาท)	2568 (บาท)	2569 (บาท)	2570 (บาท)			
7	อุดหนุนคณะกรรมการหมู่บ้าน หมู่ที่ 4 บ้านห้วยงูนอก โครงการรักษาความสงบเรียบร้อยของหมู่บ้าน	1. เพื่อให้ประชาชนมีความมั่นใจ และรู้สึกปลอดภัยในชีวิตและทรัพย์สิน 2. เพื่อเป็นการป้องกันเหตุอาชญากรรมที่อาจเกิดขึ้นต่อประชาชน	คณะกรรมการหมู่บ้าน ออกตรวจตระเวน อย่างน้อย 6 ครั้ง / ปี	10,000	10,000	10,000	10,000	10,000	ประชาชนมีความพึงพอใจไม่น้อยกว่าร้อยละ 80	1. ประชาชนมีความปลอดภัยในชีวิตและทรัพย์สินมากขึ้น 2. ป้องกันการเกิดปัญหาอาชญากรรม	สำนัก ปลัดเทศบาล
8	อุดหนุนคณะกรรมการหมู่บ้าน หมู่ที่ 5 บ้านห้วยงูใน โครงการรักษาความสงบเรียบร้อยของหมู่บ้าน	1. เพื่อให้ประชาชนมีความมั่นใจ และรู้สึกปลอดภัยในชีวิตและทรัพย์สิน 2. เพื่อเป็นการป้องกันเหตุอาชญากรรมที่อาจเกิดขึ้นต่อประชาชน	คณะกรรมการหมู่บ้าน ออกตรวจตระเวน อย่างน้อย 6 ครั้ง / ปี	10,000	10,000	10,000	10,000	10,000	ประชาชนมีความพึงพอใจไม่น้อยกว่าร้อยละ 80	1. ประชาชนมีความปลอดภัยในชีวิตและทรัพย์สินมากขึ้น 2. ป้องกันการเกิดปัญหาอาชญากรรม	สำนัก ปลัดเทศบาล
9	อุดหนุนคณะกรรมการหมู่บ้าน หมู่ที่ 6 บ้านต้นสำน โครงการรักษาความสงบเรียบร้อยของหมู่บ้าน	1. เพื่อให้ประชาชนมีความมั่นใจ และรู้สึกปลอดภัยในชีวิตและทรัพย์สิน 2. เพื่อเป็นการป้องกันเหตุอาชญากรรมที่อาจเกิดขึ้นต่อประชาชน	คณะกรรมการหมู่บ้าน ออกตรวจตระเวน อย่างน้อย 6 ครั้ง / ปี	10,000	10,000	10,000	10,000	10,000	ประชาชนมีความพึงพอใจไม่น้อยกว่าร้อยละ 80	1. ประชาชนมีความปลอดภัยในชีวิตและทรัพย์สินมากขึ้น 2. ป้องกันการเกิดปัญหาอาชญากรรม	สำนัก ปลัดเทศบาล
10	อุดหนุนคณะกรรมการหมู่บ้าน หมู่ที่ 7 บ้านสองแคว โครงการรักษาความสงบเรียบร้อยของหมู่บ้าน	1. เพื่อให้ประชาชนมีความมั่นใจ และรู้สึกปลอดภัยในชีวิตและทรัพย์สิน 2. เพื่อเป็นการป้องกันเหตุอาชญากรรมที่อาจเกิดขึ้นต่อประชาชน	คณะกรรมการหมู่บ้าน ออกตรวจตระเวน อย่างน้อย 6 ครั้ง / ปี	10,000	10,000	10,000	10,000	10,000	ประชาชนมีความพึงพอใจไม่น้อยกว่าร้อยละ 80	1. ประชาชนมีความปลอดภัยในชีวิตและทรัพย์สินมากขึ้น 2. ป้องกันการเกิดปัญหาอาชญากรรม	สำนัก ปลัดเทศบาล

รายละเอียดโครงการพัฒนา  
แผนพัฒนาท้องถิ่น (พ.ศ. 2566 - 2570) ทบพวครั้งที่ 1/2567  
เทศบาลตำบลสันทราย อำเภอฟาง จังหวัดเชียงใหม่

ที่	โครงการ	วัตถุประสงค์	เป้าหมาย (ผลผลิตของ โครงการ)	งบประมาณ					ตัวชี้วัด (KPI)	ผลที่คาดว่าจะ ได้รับ	หน่วยงาน รับผิดชอบหลัก
				2566 (บาท)	2567 (บาท)	2568 (บาท)	2569 (บาท)	2570 (บาท)			
11	อุดหนุนคณะกรรมการหมู่บ้าน หมู่ที่ 8 บ้านสันต้นตู่ โครงการรักษาความสงบเรียบร้อยของหมู่บ้าน	1. เพื่อให้ประชาชนมีความมั่นใจ และรู้สึกปลอดภัยในชีวิตและทรัพย์สิน 2. เพื่อเป็นการป้องกันเหตุอาชญากรรมที่อาจเกิดขึ้นต่อประชาชน	คณะกรรมการหมู่บ้าน ออกตรวจตระเวน อย่างน้อย 6 ครั้ง / ปี	10,000	10,000	10,000	10,000	10,000	ประชาชนมีความพึงพอใจไม่น้อยกว่าร้อยละ 80	1. ประชาชนมีความปลอดภัยในชีวิตและทรัพย์สินมากขึ้น 2. ป้องกันการเกิดปัญหาอาชญากรรม	สำนัก ปลัดเทศบาล
12	อุดหนุนคณะกรรมการหมู่บ้าน หมู่ที่ 9 บ้านหัวยุกลงกลาง โครงการรักษาความสงบเรียบร้อยของหมู่บ้าน	1. เพื่อให้ประชาชนมีความมั่นใจ และรู้สึกปลอดภัยในชีวิตและทรัพย์สิน 2. เพื่อเป็นการป้องกันเหตุอาชญากรรมที่อาจเกิดขึ้นต่อประชาชน	คณะกรรมการหมู่บ้าน ออกตรวจตระเวน อย่างน้อย 6 ครั้ง / ปี	10,000	10,000	10,000	10,000	10,000	ประชาชนมีความพึงพอใจไม่น้อยกว่าร้อยละ 80	1. ประชาชนมีความปลอดภัยในชีวิตและทรัพย์สินมากขึ้น 2. ป้องกันการเกิดปัญหาอาชญากรรม	สำนัก ปลัดเทศบาล
13	อุดหนุนคณะกรรมการหมู่บ้าน หมู่ที่ 10 บ้าน สบมาว โครงการรักษาความสงบเรียบร้อยของหมู่บ้าน	1. เพื่อให้ประชาชนมีความมั่นใจ และรู้สึกปลอดภัยในชีวิตและทรัพย์สิน 2. เพื่อเป็นการป้องกันเหตุอาชญากรรมที่อาจเกิดขึ้นต่อประชาชน	คณะกรรมการหมู่บ้าน ออกตรวจตระเวน อย่างน้อย 6 ครั้ง / ปี	10,000	10,000	10,000	10,000	10,000	ประชาชนมีความพึงพอใจไม่น้อยกว่าร้อยละ 80	1. ประชาชนมีความปลอดภัยในชีวิตและทรัพย์สินมากขึ้น 2. ป้องกันการเกิดปัญหาอาชญากรรม	สำนัก ปลัดเทศบาล
14	อุดหนุนคณะกรรมการหมู่บ้าน หมู่ที่ 11 บ้านใหม่สันต้นตู่ โครงการรักษาความสงบเรียบร้อยของหมู่บ้าน	1. เพื่อให้ประชาชนมีความมั่นใจ และรู้สึกปลอดภัยในชีวิตและทรัพย์สิน 2. เพื่อเป็นการป้องกันเหตุอาชญากรรมที่อาจเกิดขึ้นต่อประชาชน	คณะกรรมการหมู่บ้าน ออกตรวจตระเวน อย่างน้อย 6 ครั้ง / ปี	10,000	10,000	10,000	10,000	10,000	ประชาชนมีความพึงพอใจไม่น้อยกว่าร้อยละ 80	1. ประชาชนมีความปลอดภัยในชีวิตและทรัพย์สินมากขึ้น 2. ป้องกันการเกิดปัญหาอาชญากรรม	สำนัก ปลัดเทศบาล

รายละเอียดโครงการพัฒนา  
แผนพัฒนาท้องถิ่น (พ.ศ. 2566 - 2570) ทบพวนครั้งที่ 1/2567  
เทศบาลตำบลสนทราย อำเภอฝาง จังหวัดเชียงใหม่

ที่	โครงการ	วัตถุประสงค์	เป้าหมาย (ผลผลิตของ โครงการ)	งบประมาณ					ตัวชี้วัด (KPI)	ผลที่คาดว่าจะ ได้รับ	หน่วยงาน รับผิดชอบหลัก
				2566 (บาท)	2567 (บาท)	2568 (บาท)	2569 (บาท)	2570 (บาท)			
15	อุดหนุนคณะกรรมการหมู่บ้าน หมู่ที่ 12 บ้านสันป่าข่า โครงการรักษาความสงบเรียบร้อยของหมู่บ้าน	1. เพื่อให้ประชาชนมีความมั่นใจ และรู้สึกปลอดภัยในชีวิตและทรัพย์สิน 2. เพื่อเป็นการป้องกันเหตุ อาชญากรรมที่อาจเกิดขึ้นต่อประชาชน	คณะกรรมการหมู่บ้าน ออกตรวจตระเวน อย่างน้อย 6 ครั้ง / ปี	10,000	10,000	10,000	10,000	10,000	ประชาชนมีความพึงพอใจไม่น้อยกว่าร้อยละ 80	1. ประชาชนมีความปลอดภัยในชีวิตและทรัพย์สินมากขึ้น 2. ป้องกันการเกิดปัญหาอาชญากรรม	สำนัก ปลัดเทศบาล
16	อุดหนุนคณะกรรมการหมู่บ้าน หมู่ที่ 13 บ้านสันหนองเขียว โครงการรักษาความสงบเรียบร้อยของหมู่บ้าน	1. เพื่อให้ประชาชนมีความมั่นใจ และรู้สึกปลอดภัยในชีวิตและทรัพย์สิน 2. เพื่อเป็นการป้องกันเหตุ อาชญากรรมที่อาจเกิดขึ้นต่อประชาชน	คณะกรรมการหมู่บ้าน ออกตรวจตระเวน อย่างน้อย 6 ครั้ง / ปี	10,000	10,000	10,000	10,000	10,000	ประชาชนมีความพึงพอใจไม่น้อยกว่าร้อยละ 80	1. ประชาชนมีความปลอดภัยในชีวิตและทรัพย์สินมากขึ้น 2. ป้องกันการเกิดปัญหาอาชญากรรม	สำนัก ปลัดเทศบาล
17	อุดหนุนคณะกรรมการหมู่บ้าน หมู่ที่ 14 บ้านใหม่เหนือ โครงการรักษาความสงบเรียบร้อยของหมู่บ้าน	1. เพื่อให้ประชาชนมีความมั่นใจ และรู้สึกปลอดภัยในชีวิตและทรัพย์สิน 2. เพื่อเป็นการป้องกันเหตุ อาชญากรรมที่อาจเกิดขึ้นต่อประชาชน	คณะกรรมการหมู่บ้าน ออกตรวจตระเวน อย่างน้อย 6 ครั้ง / ปี	10,000	10,000	10,000	10,000	10,000	ประชาชนมีความพึงพอใจไม่น้อยกว่าร้อยละ 80	1. ประชาชนมีความปลอดภัยในชีวิตและทรัพย์สินมากขึ้น 2. ป้องกันการเกิดปัญหาอาชญากรรม	สำนัก ปลัดเทศบาล
18	อุดหนุนคณะกรรมการหมู่บ้าน หมู่ที่ 15 บ้านท่ากว้าง โครงการรักษาความสงบเรียบร้อยของหมู่บ้าน	1. เพื่อให้ประชาชนมีความมั่นใจ และรู้สึกปลอดภัยในชีวิตและทรัพย์สิน 2. เพื่อเป็นการป้องกันเหตุ อาชญากรรมที่อาจเกิดขึ้นต่อประชาชน	คณะกรรมการหมู่บ้าน ออกตรวจตระเวน อย่างน้อย 6 ครั้ง / ปี	10,000	10,000	10,000	10,000	10,000	ประชาชนมีความพึงพอใจไม่น้อยกว่าร้อยละ 80	1. ประชาชนมีความปลอดภัยในชีวิตและทรัพย์สินมากขึ้น 2. ป้องกันการเกิดปัญหาอาชญากรรม	สำนัก ปลัดเทศบาล

รายละเอียดโครงการพัฒนา  
แผนพัฒนาท้องถิ่น (พ.ศ. 2566 - 2570) ทบพวครั้งที่ 1/2567  
เทศบาลตำบลสันทราย อำเภอฝาง จังหวัดเชียงใหม่

ที่	โครงการ	วัตถุประสงค์	เป้าหมาย (ผลผลิตของ โครงการ)	งบประมาณ					ตัวชี้วัด (KPI)	ผลที่คาดว่าจะ ได้รับ	หน่วยงาน รับผิดชอบหลัก
				2566 (บาท)	2567 (บาท)	2568 (บาท)	2569 (บาท)	2570 (บาท)			
19	อุดหนุนคณะกรรมการหมู่บ้าน หมู่ที่ 16 บ้านสันทรายเหนือ โครงการรักษาความสงบเรียบร้อยของหมู่บ้าน	1. เพื่อให้ประชาชนมีความมั่นใจ และรู้สึกปลอดภัยในชีวิตและทรัพย์สิน 2. เพื่อเป็นการป้องกันเหตุอาชญากรรมที่อาจจะเกิดขึ้นต่อประชาชน	คณะกรรมการหมู่บ้าน ออกตรวจตระเวน อย่างน้อย 6 ครั้ง / ปี	10,000	10,000	10,000	10,000	10,000	ประชาชนมีความพึงพอใจไม่น้อยกว่าร้อยละ 80	1. ประชาชนมีความปลอดภัยในชีวิตและทรัพย์สินมากขึ้น 2. ป้องกันการเกิดปัญหาอาชญากรรม	สำนัก ปลัดเทศบาล
20	อุดหนุนคณะกรรมการหมู่บ้าน หมู่ที่ 17 บ้านต้นสำนใน โครงการรักษาเรียบร้อยของหมู่บ้าน	1. เพื่อให้ประชาชนมีความมั่นใจ และรู้สึกปลอดภัยในชีวิตและทรัพย์สิน 2. เพื่อเป็นการป้องกันเหตุอาชญากรรมที่อาจจะเกิดขึ้นต่อประชาชน	คณะกรรมการหมู่บ้าน ออกตรวจตระเวน อย่างน้อย 6 ครั้ง / ปี	10,000	10,000	10,000	10,000	10,000	ประชาชนมีความพึงพอใจไม่น้อยกว่าร้อยละ 80	1. ประชาชนมีความปลอดภัยในชีวิตและทรัพย์สินมากขึ้น 2. ป้องกันการเกิดปัญหาอาชญากรรม	สำนัก ปลัดเทศบาล
21	โครงการติดตั้งกล้องวงจรปิด cctv ในพื้นที่ตำบลสันทราย	เพื่อความปลอดภัยในชีวิตทรัพย์สิน ของประชาชนตำบลสันทราย	ถนนบริเวณจุดเสี่ยง พื้นที่ตำบลสันทราย	500,000					ร้อยละของความปลอดภัยที่เพิ่มขึ้น	มีความปลอดภัยในชีวิตและทรัพย์สินของประชาชน	สำนัก ปลัดเทศบาล
22	โครงการ 1 ท้องถิ่น 1 ถนนปลอดภัย	เพื่อให้ประชาชนมีส่วนร่วมในการป้องกันและลดอุบัติเหตุบนท้องถนน	ถนนสายบ้านสันทราย หมู่ 3 - บ้านห้วยงูใน หมู่ที่ 5 ระยะทาง 5 กิโลเมตร	100,000	100,000	100,000	100,000	100,000	ประชาชนมีความพึงพอใจไม่น้อยกว่าร้อยละ 80	มีความปลอดภัยในชีวิตและทรัพย์สินของประชาชน	สำนัก ปลัดเทศบาล
23	โครงการการให้บริการเชิงรุก เพื่อประชาชน	อำนวยความสะดวกแก่ประชาชน และช่วยเหลือประชาชนในพื้นที่ตำบลสันทราย	ประชาชนตำบลสันทราย	5,000	5,000	5,000	5,000	5,000	ประชาชนมีความพึงพอใจไม่น้อยกว่าร้อยละ 80	ประชาชนตำบลสันทรายได้รับการให้บริการ	สำนัก ปลัดเทศบาล

รายละเอียดโครงการพัฒนา  
แผนพัฒนาท้องถิ่น (พ.ศ. 2566 - 2570) ทบพวครั้งที่ 1/2567  
เทศบาลตำบลสันทราย อำเภอฟาง จังหวัดเชียงใหม่

ที่	โครงการ	วัตถุประสงค์	เป้าหมาย (ผลผลิตของ โครงการ)	งบประมาณ					ตัวชี้วัด (KPI)	ผลที่คาดว่าจะ ได้รับ	หน่วยงาน รับผิดชอบหลัก
				2566 (บาท)	2567 (บาท)	2568 (บาท)	2569 (บาท)	2570 (บาท)			
24	โครงการรักษาความสงบเรียบร้อย และป้องกันปัญหาในชุมชนแบบ บูรณาการ	เพื่อรักษาความสงบเรียบร้อยของ ประชาชน ตรวจสอบความ เรียบร้อยป้องกันปัญหาอาชญากรรม และปัญหาอาชญากรรม	ประชาชนตำบล สันทราย	10,000	10,000	10,000	10,000	10,000	ประชาชนมีความ พึงพอใจไม่น้อยกว่า ร้อยละ 80	ประชาชนตำบลสัน ทรายได้รับความ ปลอดภัย	สำนัก ปลัดเทศบาล
รวม 24 โครงการ				785,000	285,000	225,000	285,000	285,000			

6.3 กลยุทธ์การป้องกันและบรรเทาสาธารณภัย

(1) แผนงานการรักษาความสงบภายใน

ที่	โครงการ	วัตถุประสงค์	เป้าหมาย (ผลผลิตของ โครงการ)	งบประมาณ					ตัวชี้วัด (KPI)	ผลที่คาดว่าจะ ได้รับ	หน่วยงาน รับผิดชอบหลัก
				2566 (บาท)	2567 (บาท)	2568 (บาท)	2569 (บาท)	2570 (บาท)			
1	โครงการป้องกันและแก้ไขปัญหา หมอกควันและไฟป่า	เพื่อสร้างความรู้ ความเข้าใจ และสร้างความร่วมมือในการ ป้องกันปัญหาหมอกควันและไฟป่า	จัดกิจกรรมทำแนว กันไฟ ลาดตระเวน และประชาสัมพันธ์ การป้องกันและแก้ไข ปัญหาหมอกควันฯ	20,000	20,000	30,000	30,000	30,000	หมอกควันและไฟป่า ลดลง พื้นที่ป่าชุมชน เพิ่มขึ้น ร้อยละ 80	ผู้เข้าร่วมโครงการ มีความรู้ความเข้าใจ และเกิดความร่วมมือ ในการป้องกันปัญหา หมอกควันและไฟป่า	สำนัก ปลัดเทศบาล
2	โครงการฝึกอบรมการป้องกัน และระงับอัคคีภัยเบื้องต้น ในชุมชน	เพื่อสร้างความรู้ความเข้าใจ เกี่ยวกับการป้องกันและการ เตรียมความพร้อมในการให้ความ ช่วยเหลือผู้ประสบภัยเบื้องต้น	จัดกิจกรรมฝึกอบรม การป้องกันและระงับ อัคคีภัยเบื้องต้นใน ชุมชนให้กับประชาชน หน่วยงานราชการ	50,000	50,000	50,000	50,000	50,000	ประชาชนมีความ พึงพอใจไม่น้อยกว่า ร้อยละ 80	ผู้เข้ารับการอบรมมี ความรู้ความเข้าใจใน การป้องกันและมึ ความพร้อมในการให้ ความช่วยเหลือ ผู้ประสบภัย	สำนัก ปลัดเทศบาล

รายละเอียดโครงการพัฒนา  
แผนพัฒนาท้องถิ่น (พ.ศ. 2566 - 2570) ทบพวครั้งที่ 1/2567  
เทศบาลตำบลสนทราย อำเภอลำปาง จังหวัดเชียงใหม่

ที่	โครงการ	วัตถุประสงค์	เป้าหมาย (ผลผลิตของ โครงการ)	งบประมาณ					ตัวชี้วัด (KPI)	ผลที่คาดว่าจะ ได้รับ	หน่วยงาน รับผิดชอบหลัก
				2566 (บาท)	2567 (บาท)	2568 (บาท)	2569 (บาท)	2570 (บาท)			
3	โครงการช่วยเหลือประชาชนด้าน สาธารณสุข	เพื่อช่วยเหลือประชาชนตาม อำนาจหน้าที่ ด้านการเยียวยา ฟื้นฟูหลังเกิดสาธารณสุข	ให้ความช่วยเหลือ ประชาชนในพื้นที่ ตำบลสนทราย	500,000	500,000	500,000	500,000	500,000	ประชาชนที่ได้รับ ผลกระทบจาก สาธารณสุข ไม่น้อย กว่าร้อยละ 85 ได้รับความช่วยเหลือ	ประชาชนในพื้นที่ ตำบลสนทรายได้รับ ความช่วยเหลือ ฟื้นฟู เยียวยา ทันท่วงที	สำนัก ปลัดเทศบาล
4	โครงการฝึกอบรมชุดปฏิบัติการ จิตอาสาภัยพิบัติประจำเทศบาล ตำบลสนทราย	เพื่อจัดตั้งชุดปฏิบัติการจิตอาสา ในการเป็นผู้ช่วยเจ้าพนักงานใน การป้องกันและบรรเทาสาธารณ ภัยในระดับพื้นที่	จัดกิจกรรมฝึกอบรม จิตอาสาภัยพิบัติใน พื้นที่	200,000	200,000	200,000	200,000	200,000	ผู้เข้าร่วมโครงการ ไม่น้อยกว่าร้อยละ 80ผ่านเกณฑ์การ ประเมิน	ชุดปฏิบัติการจิตอาสา ฯสามารถเป็นผู้ช่วย เจ้าพนักงานในการ ป้องกันและบรรเทาสา ธารณภัยในระดับพื้นที่	สำนัก ปลัดเทศบาล
5	โครงการฝึกอบรมทบทวน หลักสูตรอาสาสมัครป้องกัน ภัยฝ่ายพลเรือน	เพื่อให้สมาชิก อปพร. มีความรู้ ความเข้าใจเกี่ยวกับสาธารณสุข มีศักยภาพในการปฏิบัติงาน อย่างเหมาะสม	จัดกิจกรรมหรือส่ง อปพร. เข้าร่วม การฝึกอบรมฯ	50,000	50,000	50,000	50,000	50,000	ผู้เข้าร่วมโครงการ ไม่น้อยกว่าร้อยละ 80 ผ่านเกณฑ์การประเมิน	สมาชิก อปพร. มีความรู้ ความเข้าใจเกี่ยวกับ สาธารณสุข มีศักยภาพ ในการปฏิบัติงาน อย่างเหมาะสม	สำนัก ปลัดเทศบาล
รวม 5 โครงการ				820,000	820,000	830,000	830,000	830,000			

รายละเอียดโครงการพัฒนา  
แผนพัฒนาท้องถิ่น (พ.ศ. 2566 - 2570) ทบทวนครั้งที่ 1/2567  
เทศบาลตำบลสันทราย อำเภอฝาง จังหวัดเชียงใหม่

6.4 กลยุทธ์การป้องกันและแก้ไขปัญหาเสพติด อายุมุข

(1) แผนงานบริหารงานทั่วไป

ที่	โครงการ	วัตถุประสงค์	เป้าหมาย (ผลผลิตของ โครงการ)	งบประมาณ					ตัวชี้วัด (KPI)	ผลที่คาดว่าจะ ได้รับ	หน่วยงาน รับผิดชอบหลัก
				2566 (บาท)	2567 (บาท)	2568 (บาท)	2569 (บาท)	2570 (บาท)			
1	อุดหนุนอำเภอฝาง ตามโครงการ ป้องกันและแก้ไขปัญหาเสพติด	เพื่อป้องกันและแก้ไขปัญหาเสพ ติดในพื้นที่ตำบลสันทราย	จ่ายเป็นเงินอุดหนุนให้อ.ฝาง เพื่อดำเนิน โครงการป้องกันและ แก้ไขปัญหาเสพติด	50,000	50,000	50,000	50,000	50,000	ร้อยละของผู้ที่ ติดยาเสพติดในตำบล สันทรายลดลง	สามารถป้องกันและ แก้ไขปัญหาเสพติด ในพื้นที่	สำนัก ปลัดเทศบาล
2	โครงการป้องกันและแก้ไขปัญหายาเสพติดตำบลสันทราย	เพื่อป้องกันและแก้ไขปัญหายาเสพ ติดในพื้นที่	จัดกิจกรรมฝึกอบรม เกี่ยวกับการป้องกัน และแก้ไขยาเสพติด ให้กับประชาชนใน พื้นที่	50,000	50,000		50,000	50,000	ผู้เข้าร่วมโครงการ มีความพึงพอใจ ไม่น้อยกว่าร้อยละ 80	สามารถป้องกันและ แก้ไขปัญหาเสพติด ในพื้นที่	สำนัก ปลัดเทศบาล
รวม 2 โครงการ				100,000	100,000	50,000	100,000	100,000			

รายละเอียดโครงการพัฒนา  
แผนพัฒนาท้องถิ่น (พ.ศ. 2566 - 2570) ทบพวน ครั้งที่ 1/2567  
เทศบาลตำบลสันทราย อำเภอฝาง จังหวัดเชียงใหม่

- ก. ยุทธศาสตร์ชาติ 20 ปี ยุทธศาสตร์ที่ 6 ยุทธศาสตร์ชาติด้านการปรับสมดุลและพัฒนาระบบการบริหารจัดการภาครัฐ
- ข. แผนพัฒนาเศรษฐกิจและสังคมแห่งชาติ ฉบับที่ 13 หมุดหมายที่ 13 ไทยมีภาครัฐที่ทันสมัย มีประสิทธิภาพ และตอบโจทย์ประชาชน
- ค. Sustainable Development Goals: SDGs เป้าหมายที่ 16 ส่งเสริมสังคมที่สงบสุขและครอบคลุมเพื่อการพัฒนาที่ยั่งยืน ให้ทุกคนเข้าถึงความยุติธรรม และสร้างสถาบันที่มีประสิทธิภาพ รับผิดชอบ และครอบคลุมในทุกระดับ
- ง. ยุทธศาสตร์จังหวัดเชียงใหม่ ที่ 5 การเสริมสร้างสังคมคุณภาพ เมืองน่าอยู่มีความปลอดภัย เพื่อคุณภาพชีวิตที่ดีของประชาชน
- จ. ยุทธศาสตร์การพัฒนาขององค์กรปกครองส่วนท้องถิ่นในเขตจังหวัดเชียงใหม่ ที่ 7 การบริหารจัดการบ้านเมืองที่ดี
7. ยุทธศาสตร์การพัฒนาระบบบริหารจัดการภาครัฐและการให้บริการประชาชนตามหลักธรรมาภิบาล
- 7.1 กลยุทธ์พัฒนาขีดความสามารถบุคลากรท้องถิ่น

(1) แผนงานบริหารงานทั่วไป

ที่	โครงการ	วัตถุประสงค์	เป้าหมาย (ผลผลิตของ โครงการ)	งบประมาณ					ตัวชี้วัด (KPI)	ผลที่คาดว่าจะ ได้รับ	หน่วยงาน รับผิดชอบหลัก
				2566 (บาท)	2567 (บาท)	2568 (บาท)	2569 (บาท)	2570 (บาท)			
1	โครงการฝึกอบรมและศึกษาดูงาน เพื่อพัฒนาศักยภาพในการปฏิบัติงานของคณะผู้บริหาร สมาชิกสภาเทศบาล ผู้นำชุมชน และพนักงานส่วนท้องถิ่น	เพื่อส่งเสริมให้คณะผู้บริหาร สมาชิกสภา พนักงานเทศบาล และผู้นำชุมชน ได้แลกเปลี่ยนเรียนรู้ มีความเข้าใจ เสริมสร้างวิสัยทัศน์ ทักษะคิดและจิตสำนึกที่ดีในการปฏิบัติงาน	จัดกิจกรรมฝึกอบรม และศึกษาดูงานให้กับ คณะผู้บริหาร สมาชิกสภาเทศบาล กำนัน ผู้ใหญ่บ้าน กลุ่มแม่บ้าน อสม. ผู้นำ แกนนำ หมู่บ้าน หัวหน้าส่วนราชการ พนักงานเทศบาล พนักงานจ้าง ผู้ปฏิบัติงานที่มีส่วนเกี่ยวข้องกับ การปฏิบัติราชการ	700,000	800,000	800,000	800,000	800,000	ผู้เข้าร่วมโครงการ มีความพึงพอใจ ไม่น้อยกว่าร้อยละ 80	คณะผู้บริหาร สมาชิกสภา พนักงานเทศบาล และ ผู้นำชุมชน ได้แลกเปลี่ยนเรียนรู้ มีความเข้าใจ เสริมสร้างวิสัยทัศน์ ทักษะคิดและจิตสำนึกที่ดีในการปฏิบัติงาน	สำนักปลัดเทศบาล



รายละเอียดโครงการพัฒนา  
แผนพัฒนาท้องถิ่น (พ.ศ. 2566 - 2570) ทบพวน ครั้งที่ 1/2567  
เทศบาลตำบลลั่นทราย อำเภอฝาง จังหวัดเชียงใหม่

ที่	โครงการ	วัตถุประสงค์	เป้าหมาย (ผลผลิตของ โครงการ)	งบประมาณ					ตัวชี้วัด (KPI)	ผลที่คาดว่าจะ ได้รับ	หน่วยงาน รับผิดชอบหลัก
				2566 (บาท)	2567 (บาท)	2568 (บาท)	2569 (บาท)	2570 (บาท)			
2	โครงการฝึกอบรมให้ความรู้ทางกฎหมายว่าด้วยการบริหารราชการส่วนท้องถิ่น	เพื่อให้ผู้เข้ารับการฝึกอบรมได้รับความรู้ทางกฎหมายว่าด้วยการบริหารราชการท้องถิ่น และกฎหมายต่าง ๆ ที่ควรรู้	จัดกิจกรรมฝึกอบรมเกี่ยวกับกฎหมายให้กับผู้นำชุมชนสมาชิกสภาคณะผู้บริหาร พนักงานเทศบาล และผู้ปฏิบัติงาน	50,000	50,000	50,000	50,000	50,000	ผู้เข้าร่วมโครงการมีความพึงพอใจไม่น้อยกว่าร้อยละ 80	ผู้เข้ารับการฝึกอบรมได้ความรู้ทางกฎหมายว่าด้วยการบริหารราชการท้องถิ่น และกฎหมายต่าง ๆ ที่ควรรู้	สำนักปลัดเทศบาล
3	โครงการฝึกอบรมให้ความรู้ด้านการจัดทำแผนพัฒนาท้องถิ่นและการเขียนโครงการอย่างมีประสิทธิภาพ	เพื่อให้ผู้เข้ารับการอบรมมีความรู้ด้านการจัดทำแผนและการเขียนโครงการอย่างถูกต้องและมีประสิทธิภาพ และเป็นไปตามระเบียบกระทรวงมหาดไทยฯ	จัดกิจกรรมฝึกอบรมเกี่ยวกับการจัดทำแผนฯให้กับคณะกรรมการตามระเบียบแผนฯ ผู้นำชุมชน สมาชิกสภา คณะผู้บริหาร พนักงานเทศบาล และผู้ปฏิบัติงาน	20,000			30,000	30,000	ผู้เข้าร่วมโครงการมีความพึงพอใจไม่น้อยกว่าร้อยละ 80	ผู้เข้ารับการฝึกอบรมมีความรู้ด้านการจัดทำแผนและการเขียนโครงการอย่างถูกต้องและมีประสิทธิภาพ	สำนักปลัดเทศบาล
4	โครงการฝึกอบรมพัฒนาศักยภาพในการปฏิบัติราชการ	เพื่อพัฒนาศักยภาพในการปฏิบัติราชการของคณะผู้บริหาร พนักงานเทศบาล และพนักงานจ้าง	จัดกิจกรรมฝึกอบรมเกี่ยวกับการพัฒนาศักยภาพในการปฏิบัติราชการให้แก่ คณะผู้บริหาร พนักงานเทศบาล และผู้ปฏิบัติงาน		200,000	200,000	200,000	200,000	ผู้เข้าร่วมโครงการมีความพึงพอใจไม่น้อยกว่าร้อยละ 80	ผู้เข้ารับการฝึกอบรมได้รับการพัฒนาศักยภาพในการปฏิบัติราชการ	สำนักปลัดเทศบาล
รวม 4 โครงการ				770,000	1,050,000	1,050,000	1,080,000	1,080,000			

รายละเอียดโครงการพัฒนา  
แผนพัฒนาท้องถิ่น (พ.ศ. 2566 - 2570) ทบพวน ครั้งที่ 1/2567  
เทศบาลตำบลสันทราย อำเภอฝาง จังหวัดเชียงใหม่

7.2 กลยุทธ์พัฒนาประสิทธิภาพในการบริหารจัดการภายใต้หลักธรรมาภิบาล

(1) แผนงานบริหารงานทั่วไป

ที่	โครงการ	วัตถุประสงค์	เป้าหมาย (ผลผลิตของ โครงการ)	งบประมาณ					ตัวชี้วัด (KPI)	ผลที่คาดว่าจะ ได้รับ	หน่วยงาน รับผิดชอบหลัก
				2566 (บาท)	2567 (บาท)	2568 (บาท)	2569 (บาท)	2570 (บาท)			
1	โครงการวันเทศบาล	1. เพื่อระลึกถึงความสำคัญและความเป็นมาของการก่อตั้งเทศบาล 2. เพื่อตระหนักถึงความสำคัญของการให้บริการและการอำนวยความสะดวก ความเสมอภาค และการสร้างความเป็นธรรม ให้กับประชาชน	จัดกิจกรรมวันเทศบาล เช่น การบำเพ็ญประโยชน์ ฯลฯ	50,000	50,000	50,000	50,000	50,000	ผู้เข้าร่วมโครงการ มีความพึงพอใจ ไม่น้อยกว่าร้อยละ 80	1. เกิดความตระหนักถึงความสำคัญและความเป็นมาของการก่อตั้งเทศบาล 2. เกิดความตระหนักถึงความสำคัญของการให้บริการและการอำนวยความสะดวกกับประชาชน	สำนัก ปลัดเทศบาล
2	โครงการเทศบาลเคลื่อนที่พบประชาชน	1. เพื่อรับทราบถึงปัญหาความต้องการของประชาชน 2. เพื่อออกให้บริการและพบปะประชาชน 3. เพื่อเสริมสร้างทัศนคติที่ดีต่อเทศบาล	จัดกิจกรรมเทศบาลเคลื่อนที่รับทราบปัญหาและออกให้บริการแก่ประชาชน	30,000	30,000	30,000	30,000	30,000	ผู้เข้าร่วมโครงการ มีความพึงพอใจ ไม่น้อยกว่าร้อยละ 80	1. ได้รับทราบถึงปัญหาความต้องการของประชาชน 2. ประชาชนได้รับการที่เป็นประโยชน์ 3. ประชาชนมีทัศนคติที่ดีต่อเทศบาล	สำนัก ปลัดเทศบาล
3	โครงการฝึกอบรมคุณธรรมจริยธรรม	เพื่อส่งเสริมคุณธรรมและจริยธรรมในการทำงานให้แก่คณะผู้บริหาร พนักงานเทศบาล พนักงานจ้าง และผู้ปฏิบัติงาน	จัดกิจกรรมฝึกอบรมให้กับคณะผู้บริหาร พนักงานเทศบาล พนักงานจ้าง และผู้ปฏิบัติงาน	50,000	50,000	50,000	50,000	50,000	ผู้เข้าร่วมโครงการ มีความพึงพอใจ ไม่น้อยกว่าร้อยละ 80	ผู้เข้ารับการฝึกอบรม มีคุณธรรมในการทำงาน และเกิดความรักความสามัคคีภายในองค์กร	สำนัก ปลัดเทศบาล

รายละเอียดโครงการพัฒนา  
แผนพัฒนาท้องถิ่น (พ.ศ. 2566 - 2570) ทบพวท. ครั้งที่ 1/2567  
เทศบาลตำบลสันทราย อำเภอฝาง จังหวัดเชียงใหม่

ที่	โครงการ	วัตถุประสงค์	เป้าหมาย (ผลผลิตของ โครงการ)	งบประมาณ					ตัวชี้วัด (KPI)	ผลที่คาดว่าจะ ได้รับ	หน่วยงาน รับผิดชอบหลัก
				2566 (บาท)	2567 (บาท)	2568 (บาท)	2569 (บาท)	2570 (บาท)			
4	โครงการพัฒนาเพิ่ม ประสิทธิภาพในการ บริหารจัดการของเทศบาล ตำบลสันทราย	เพื่อจ่ายเป็นค่าจ้างเหมาบริการ บุคคลภายนอก เพื่อช่วยปฏิบัติ งานของเทศบาลตำบลสันทราย	สำนักปลัด กองคลัง กองช่าง กองการศึกษา กองสาธารณสุข	5,500,000	8,000,000	8,000,000	8,000,000	8,000,000	ประชาชนมีความ พึงพอใจไม่น้อยกว่า ร้อยละ 80	ภารกิจหน้าที่ และงานที่ ปฏิบัติมีประสิทธิภาพ เพิ่มขึ้น	สำนักปลัดฯ กองคลัง กองช่าง กองการศึกษา กองสาธารณสุข
5	โครงการเพิ่มประสิทธิภาพ การบริการจัดเก็บภาษี เคลื่อนที่	เพื่อให้การบริหารจัดการข้อมูล เป็นปัจจุบัน และเพิ่มประสิทธิภาพ ในการจัดเก็บภาษี และเพื่ออำนวยความสะดวก แก่ประชาชน ในการชำระภาษี	จัดเก็บภาษีในพื้นที่ เทศบาลตำบลสันทราย	20,000	20,000	20,000	20,000	20,000	จัดเก็บภาษีได้ร้อยละ 90 ของจำนวนผู้ต้อง ชำระภาษี	สามารถบริหารจัดการ ข้อมูลให้เป็นปัจจุบัน เพิ่มประสิทธิภาพ การจัดเก็บภาษีและอำนวยความสะดวก แก่ประชาชน	กองคลัง
6	โครงการฝึกอบรมให้ความรู้แก่ผู้ อยู่ในข่ายต้องชำระภาษีที่ดินและ สิ่งปลูกสร้างตาม พ.ร.บ. ภาษี ที่ดินและสิ่งปลูกสร้าง พ.ศ. 2560	เพื่อสร้างความรู้ ความเข้าใจ เกี่ยวกับ พ.ร.บ. ภาษีที่ดินและสิ่ง ปลูกสร้าง พ.ศ. 2560	จัดกิจกรรมฝึกอบรม ให้กับผู้อยู่ในข่ายต้อง ชำระภาษีที่ดินและสิ่ง ปลูกสร้าง ผู้นำท้องถิ่น และประชาชน ตำบลสันทราย	20,000	20,000	20,000	20,000	20,000	ผู้เข้าร่วมโครงการ มีความพึงพอใจ ไม่น้อยกว่าร้อยละ 80	ผู้เข้าร่วมโครงการมีความรู้ ความเข้าใจเกี่ยวกับ พ.ร.บ. ภาษีที่ดินและสิ่ง ปลูกสร้าง พ.ศ. 2560	กองคลัง

รายละเอียดโครงการพัฒนา  
แผนพัฒนาท้องถิ่น (พ.ศ. 2566 - 2570) ทบพวน ครั้งที่ 1/2567  
เทศบาลตำบลสันทราย อำเภอฝาง จังหวัดเชียงใหม่

ที่	โครงการ	วัตถุประสงค์	เป้าหมาย (ผลผลิตของ โครงการ)	งบประมาณ					ตัวชี้วัด (KPI)	ผลที่คาดว่าจะ ได้รับ	หน่วยงาน รับผิดชอบหลัก
				2566 (บาท)	2567 (บาท)	2568 (บาท)	2569 (บาท)	2570 (บาท)			
7	โครงการจิตอาสา เราทำความดี ด้วยหัวใจ	1. เพื่อเฉลิมพระเกียรติ พระบาทสมเด็จพระปรเมนท รามาธิบดีศรีสินท รมหาวชิราลงกรณ พระวชิรเกล้า เจ้าอยู่หัวและพระบรมวงศานุวงศ์ 2. เพื่อแสดงออกถึงความจงรักภักดี และน้อมรำลึกในพระมหากรุณาธิคุณ 3. เพื่อให้ประชาชนเกิดจิตสำนึก รักษ์ทรัพยากรอันมีค่า	จัดกิจกรรม จิตอาสาพัฒนา สวนสาธารณะ กิจกรรมจิตอาสาพัฒนา วัด กิจกรรมรณรงค์ลดและ คัดแยกขยะมูลฝอย กิจกรรมปลูกป่า กิจกรรมอาสาทำดีอื่นๆ	50,000	50,000	50,000	50,000	50,000	ผู้เข้าร่วมโครงการ มีความพึงพอใจ ไม่น้อยกว่าร้อยละ 80	ประชาชน ผู้นำ จิตอาสา ฯ พนักงาน ภาครัฐ และ ภาคเอกชนในพื้นที่ได้ ร่วมกันทำกิจกรรม เกิด จิตสำนึกรักษ์ทรัพยากร อันมีค่าและมีการใช้สอย ทรัพยากรอย่างยั่งยืน	สำนัก ปลัดเทศบาล
8	โครงการซ่อมแซมท่อกระจายน้ำ ประจำหมู่บ้าน หมู่ที่ 9	เพื่อซ่อมแซมท่อกระจายน้ำประจำ หมู่บ้าน	หมู่ที่ 9	10,000					ร้อยละ 80 ของ ประชาชนเข้าถึง ข้อมูลข่าวสาร	ประชาชนได้รับข่าวสาร อย่างทั่วถึง	สำนัก ปลัดเทศบาล
9	อุดหนุนคณะกรรมการหมู่บ้าน หมู่ที่ 1 ตามโครงการซ่อมแซม ท่อกระจายน้ำประจำหมู่บ้าน	เพื่อซ่อมแซมท่อกระจายน้ำประจำ หมู่บ้าน	ซ่อมแซมท่อกระจายน้ำ ของหมู่บ้าน	10,000					ร้อยละ 80 ของ ประชาชนเข้าถึง ข้อมูลข่าวสาร	ประชาชนได้รับข่าวสาร อย่างทั่วถึง	สำนัก ปลัดเทศบาล
10	อุดหนุนคณะกรรมการหมู่บ้าน หมู่ที่ 2 ตามโครงการซ่อมแซม ท่อกระจายน้ำประจำหมู่บ้าน	เพื่อซ่อมแซมท่อกระจายน้ำประจำ หมู่บ้าน	ซ่อมแซมท่อกระจายน้ำ ของหมู่บ้าน	10,000					ร้อยละ 80 ของ ประชาชนเข้าถึง ข้อมูลข่าวสาร	ประชาชนได้รับข่าวสาร อย่างทั่วถึง	สำนัก ปลัดเทศบาล

รายละเอียดโครงการพัฒนา  
แผนพัฒนาท้องถิ่น (พ.ศ. 2566 - 2570) ทบพวน ครั้งที่ 1/2567  
เทศบาลตำบลสันทราย อำเภอดงหลวง จังหวัดเชียงใหม่

ที่	โครงการ	วัตถุประสงค์	เป้าหมาย (ผลผลิตของ โครงการ)	งบประมาณ					ตัวชี้วัด (KPI)	ผลที่คาดว่าจะ ได้รับ	หน่วยงาน รับผิดชอบหลัก
				2566 (บาท)	2567 (บาท)	2568 (บาท)	2569 (บาท)	2570 (บาท)			
11	อุดหนุนคณะกรรมการหมู่บ้าน หมู่ที่ 3 ตามโครงการซ่อมแซมหอกระจายข่าวประจำหมู่บ้าน	เพื่อซ่อมแซมหอกระจายข่าวประจำหมู่บ้าน	ซ่อมแซมหอกระจายข่าวของหมู่บ้าน	10,000					ร้อยละ 80 ของประชาชนเข้าถึงข้อมูลข่าวสาร	ประชาชนได้รับข่าวสารอย่างทั่วถึง	สำนักปลัดฯ
12	อุดหนุนคณะกรรมการหมู่บ้าน หมู่ที่ 5 ตามโครงการซ่อมแซมหอกระจายข่าวประจำหมู่บ้าน	เพื่อซ่อมแซมหอกระจายข่าวประจำหมู่บ้าน	ซ่อมแซมหอกระจายข่าวของหมู่บ้าน	10,000					ร้อยละ 80 ของประชาชนเข้าถึงข้อมูลข่าวสาร	ประชาชนได้รับข่าวสารอย่างทั่วถึง	สำนักปลัดฯ
13	อุดหนุนคณะกรรมการหมู่บ้าน หมู่ที่ 6 ตามโครงการซ่อมแซมหอกระจายข่าวประจำหมู่บ้าน	เพื่อซ่อมแซมหอกระจายข่าวประจำหมู่บ้าน	ซ่อมแซมหอกระจายข่าวของหมู่บ้าน	10,000					ร้อยละ 80 ของประชาชนเข้าถึงข้อมูลข่าวสาร	ประชาชนได้รับข่าวสารอย่างทั่วถึง	สำนักปลัดเทศบาล
14	อุดหนุนคณะกรรมการหมู่บ้าน หมู่ที่ 7 ตามโครงการซ่อมแซมหอกระจายข่าวประจำหมู่บ้าน	เพื่อซ่อมแซมหอกระจายข่าวประจำหมู่บ้าน	ซ่อมแซมหอกระจายข่าวของหมู่บ้าน	10,000					ร้อยละ 80 ของประชาชนเข้าถึงข้อมูลข่าวสาร	ประชาชนได้รับข่าวสารอย่างทั่วถึง	สำนักปลัดเทศบาล
15	อุดหนุนคณะกรรมการหมู่บ้าน หมู่ที่ 8 ตามโครงการซ่อมแซมหอกระจายข่าวประจำหมู่บ้าน	เพื่อซ่อมแซมหอกระจายข่าวประจำหมู่บ้าน	ซ่อมแซมหอกระจายข่าวของหมู่บ้าน	10,000					ร้อยละ 80 ของประชาชนเข้าถึงข้อมูลข่าวสาร	ประชาชนได้รับข่าวสารอย่างทั่วถึง	สำนักปลัดเทศบาล

รายละเอียดโครงการพัฒนา  
แผนพัฒนาท้องถิ่น (พ.ศ. 2566 - 2570) ทบพวท. ครั้งที่ 1/2567  
เทศบาลตำบลสันทราย อำเภอฝาง จังหวัดเชียงใหม่

ที่	โครงการ	วัตถุประสงค์	เป้าหมาย (ผลผลิตของ โครงการ)	งบประมาณ					ตัวชี้วัด (KPI)	ผลที่คาดว่าจะ ได้รับ	หน่วยงาน รับผิดชอบหลัก
				2566 (บาท)	2567 (บาท)	2568 (บาท)	2569 (บาท)	2570 (บาท)			
16	อุดหนุนคณะกรรมการหมู่บ้าน หมู่ที่ 10 ตามโครงการซ่อมแซมหอกระจายข่าวประจำหมู่บ้าน	เพื่อซ่อมแซมหอกระจายข่าวประจำหมู่บ้าน	ซ่อมแซมหอกระจายข่าวของหมู่บ้าน	10,000					ร้อยละ 80 ของประชาชนเข้าถึงข้อมูลข่าวสาร	ประชาชนได้รับข่าวสารอย่างทั่วถึง	สำนักปลัดเทศบาล
17	อุดหนุนคณะกรรมการหมู่บ้าน หมู่ที่ 11 ตามโครงการซ่อมแซมหอกระจายข่าวประจำหมู่บ้าน	เพื่อซ่อมแซมหอกระจายข่าวประจำหมู่บ้าน	ซ่อมแซมหอกระจายข่าวของหมู่บ้าน	10,000					ร้อยละ 80 ของประชาชนเข้าถึงข้อมูลข่าวสาร	ประชาชนได้รับข่าวสารอย่างทั่วถึง	สำนักปลัดเทศบาล
18	อุดหนุนคณะกรรมการหมู่บ้าน หมู่ที่ 12 ตามโครงการซ่อมแซมหอกระจายข่าวประจำหมู่บ้าน	เพื่อซ่อมแซมหอกระจายข่าวประจำหมู่บ้าน	ซ่อมแซมหอกระจายข่าวของหมู่บ้าน	10,000					ร้อยละ 80 ของประชาชนเข้าถึงข้อมูลข่าวสาร	ประชาชนได้รับข่าวสารอย่างทั่วถึง	สำนักปลัดเทศบาล
19	อุดหนุนคณะกรรมการหมู่บ้าน หมู่ที่ 13 ตามโครงการซ่อมแซมหอกระจายข่าวประจำหมู่บ้าน	เพื่อซ่อมแซมหอกระจายข่าวประจำหมู่บ้าน	ซ่อมแซมหอกระจายข่าวของหมู่บ้าน	10,000					ร้อยละ 80 ของประชาชนเข้าถึงข้อมูลข่าวสาร	ประชาชนได้รับข่าวสารอย่างทั่วถึง	สำนักปลัดเทศบาล
20	อุดหนุนคณะกรรมการหมู่บ้าน หมู่ที่ 14 ตามโครงการซ่อมแซมหอกระจายข่าวประจำหมู่บ้าน	เพื่อซ่อมแซมหอกระจายข่าวประจำหมู่บ้าน	ซ่อมแซมหอกระจายข่าวของหมู่บ้าน	10,000					ร้อยละ 80 ของประชาชนเข้าถึงข้อมูลข่าวสาร	ประชาชนได้รับข่าวสารอย่างทั่วถึง	สำนักปลัดเทศบาล

รายละเอียดโครงการพัฒนา  
แผนพัฒนาท้องถิ่น (พ.ศ. 2566 - 2570) ทบพวน ครั้งที่ 1/2567  
เทศบาลตำบลสันทราย อำเภอฝาง จังหวัดเชียงใหม่

ที่	โครงการ	วัตถุประสงค์	เป้าหมาย (ผลผลิตของ โครงการ)	งบประมาณ					ตัวชี้วัด (KPI)	ผลที่คาดว่าจะ ได้รับ	หน่วยงาน รับผิดชอบหลัก
				2566 (บาท)	2567 (บาท)	2568 (บาท)	2569 (บาท)	2570 (บาท)			
21	อุดหนุนคณะกรรมการหมู่บ้าน หมู่ที่ 15 ตามโครงการซ่อมแซมหอกระจายข่าวประจำหมู่บ้าน	เพื่อซ่อมแซมหอกระจายข่าวประจำหมู่บ้าน	ซ่อมแซมหอกระจายข่าวของหมู่บ้าน	10,000					ร้อยละ 80 ของประชาชนเข้าถึงข้อมูลข่าวสาร	ประชาชนได้รับข่าวสารอย่างทั่วถึง	สำนักปลัดเทศบาล
22	อุดหนุนคณะกรรมการหมู่บ้าน หมู่ที่ 16 ตามโครงการซ่อมแซมหอกระจายข่าวประจำหมู่บ้าน	เพื่อซ่อมแซมหอกระจายข่าวประจำหมู่บ้าน	ซ่อมแซมหอกระจายข่าวของหมู่บ้าน	10,000					ร้อยละ 80 ของประชาชนเข้าถึงข้อมูลข่าวสาร	ประชาชนได้รับข่าวสารอย่างทั่วถึง	สำนักปลัดเทศบาล
23	อุดหนุนคณะกรรมการหมู่บ้าน หมู่ที่ 17 ตามโครงการซ่อมแซมหอกระจายข่าวประจำหมู่บ้าน	เพื่อซ่อมแซมหอกระจายข่าวประจำหมู่บ้าน	ซ่อมแซมหอกระจายข่าวของหมู่บ้าน	10,000					ร้อยละ 80 ของประชาชนเข้าถึงข้อมูลข่าวสาร	ประชาชนได้รับข่าวสารอย่างทั่วถึง	สำนักปลัดเทศบาล
24	โครงการติดตั้ง Wifi ในที่สาธารณะ	เพื่อให้ประชาชนสามารถเข้าถึงข้อมูลข่าวสาร ผ่านระบบอินเทอร์เน็ต	ติดตั้งและให้บริการ Wifi ในพื้นที่ตำบลสันทราย	500,000	500,000	500,000	500,000	500,000	ร้อยละ 80 ของประชาชนเข้าถึงข้อมูลข่าวสาร	ประชาชนสามารถเข้าถึงข้อมูลข่าวสารผ่านระบบอินเทอร์เน็ต	สำนักปลัดเทศบาล
25	โครงการพัฒนาระบบสารบรรณอิเล็กทรอนิกส์ เทศบาลตำบลสันทราย	1. เพื่อยกระดับบริการภาครัฐ 2. สร้างความโปร่งใส ให้ประชาชนมีส่วนร่วม 3. เพิ่มประสิทธิภาพการทำงาน	จ้างทำระบบสารบรรณอิเล็กทรอนิกส์ (E-Saraban) ครบวงจรแบบไม่จำกัดพื้นที่เก็บข้อมูลพร้อมระบบแจ้งเตือน Line notify		250,000	250,000	250,000	250,000	1. ประชาชนมีความพึงพอใจไม่น้อยกว่าร้อยละ 80 2. ผู้ใช้งานระบบมีความพึงพอใจไม่น้อยกว่าร้อยละ 80	1. การบริการที่ได้มาตรฐานศูนย์ราชการสะดวก 2. ประชาชนมีส่วนร่วม 3. ประชาชนได้รับการที่มีคุณภาพทันสมัย สะดวกและรวดเร็ว	สำนักปลัดเทศบาล

รายละเอียดโครงการพัฒนา  
แผนพัฒนาท้องถิ่น (พ.ศ. 2566 - 2570) ทบพวน ครั้งที่ 1/2567  
เทศบาลตำบลสันทราย อำเภอฝาง จังหวัดเชียงใหม่

ที่	โครงการ	วัตถุประสงค์	เป้าหมาย (ผลผลิตของ โครงการ)	งบประมาณ					ตัวชี้วัด (KPI)	ผลที่คาดว่าจะ ได้รับ	หน่วยงาน รับผิดชอบหลัก
				2566 (บาท)	2567 (บาท)	2568 (บาท)	2569 (บาท)	2570 (บาท)			
26	โครงการศูนย์ปฏิบัติการร่วม ในการช่วยเหลือประชาชน ขององค์กรปกครองส่วนท้องถิ่น อำเภอฝาง จังหวัดเชียงใหม่	1. เพื่อให้ความช่วยเหลือประชาชนที่ ได้รับความเดือดร้อนเสียหายจากภัย พิบัติต่างๆ ได้อย่างทันท่วงที 2. เพื่อให้ความช่วยเหลือประชาชนที่ ไม่สามารถช่วยเหลือตนเองได้ในการ ดำรงชีพ ได้อย่างมีประสิทธิภาพ 3. เพื่อให้เกิดความร่วมมือในการ ป้องกันและบรรเทาสาธารณภัย 4. เพื่อให้มีศูนย์กลาง/ประสานงาน ในการให้ความช่วยเหลือและการ สนับสนุนงบประมาณในการ ช่วยเหลือประชาชน 5. เพื่อเป็นศูนย์ปฏิบัติการในการ รวบรวมกฎหมาย ระเบียบ หนังสือ สั่งการเกี่ยวกับการช่วยเหลือ ประชาชน	อุดหนุนงบประมาณให้ องค์กรปกครองส่วน ท้องถิ่นในพื้นที่ อ.ฝาง เป็นหน่วยดำเนินการ และจัดหาในส่วนที่ เกี่ยวข้อง		20,000	20,000	20,000	20,000	ประชาชนมีความ พึงพอใจไม่น้อยกว่า ร้อยละ 80	1. ประชาชนที่ได้รับความ เดือดร้อนเสียหายจากภัย พิบัติต่างๆ ได้รับการ ช่วยเหลืออย่างทันท่วงที 2. ประชาชนที่ไม่สามารถ ช่วยเหลือตนเองได้ในการ ดำรงชีพ ได้รับการช่วย เหลืออย่างมีประสิทธิภาพ 3. เกิดความร่วมมือในการ ป้องกันและบรรเทาสาธารณภัย 4. มีศูนย์กลาง/ศูนย์ ประสานงานในการให้ ความช่วยเหลือ/สนับสนุน งบประมาณในการ ช่วยเหลือประชาชน 5. มีศูนย์ปฏิบัติการในการ รวบรวมกฎหมาย ระเบียบ หนังสือ สั่งการเกี่ยวกับ การช่วยเหลือประชาชน	สำนัก ปลัดเทศบาล
รวม 26 โครงการ				6,380,000	8,990,000	8,990,000	8,990,000	8,990,000			



รายละเอียดโครงการพัฒนา  
แผนพัฒนาท้องถิ่น (พ.ศ. 2566 - 2570) ทบพวท ครั้งที่ 1/2567  
เทศบาลตำบลสันทราย อำเภอฝาง จังหวัดเชียงใหม่

(2) แผนงานการศึกษา

ที่	โครงการ	วัตถุประสงค์	เป้าหมาย (ผลผลิตของ โครงการ)	งบประมาณ					ตัวชี้วัด (KPI)	ผลที่คาดว่าจะ ได้รับ	หน่วยงาน รับผิดชอบหลัก
				2566 (บาท)	2567 (บาท)	2568 (บาท)	2569 (บาท)	2570 (บาท)			
1	โครงการบริการรถรับ - ส่งนักเรียน สังกัดสถานศึกษาของเทศบาลตำบลสันทราย	เพื่อจัดบริการรถรับ - ส่งนักเรียน	จัดบริการรถรับ - ส่งนักเรียน	100,000	100,000	100,000	100,000	100,000	ร้อยละ 80 เด็กนักเรียนได้รับความสะดวกและปลอดภัย	เด็กนักเรียนมีความปลอดภัยในการมาเรียน	กองการศึกษา
2	โครงการห้องเรียนอัจฉริยะ	- เพื่อให้นักเรียนได้รับโอกาสและความเสมอภาคในการเข้าถึงการศึกษาที่มีคุณภาพ - เพื่อเป็นการเพิ่มโอกาสทางการศึกษาผ่านเทคโนโลยีดิจิทัลเพื่อการศึกษา	ครูภัณฑ์การศึกษา ห้องเรียนอัจฉริยะ โรงเรียนอนุบาลเทศบาลสันทราย 1 แห่ง	500,000			500,000	500,000	ห้องเรียนอัจฉริยะที่บูรณาการการเรียนการสอนระดับปฐมวัยเป็นไปอย่างมีคุณภาพ	ได้ยกระดับคุณภาพการเรียนรู้ของนักเรียนให้มีคุณภาพและเท่าเทียมอย่างมีมาตรฐาน	กองการศึกษา
รวม 2 โครงการ				600,000	100,000	100,000	600,000	600,000			

(3) แผนงานสาธารณสุข

ที่	โครงการ	วัตถุประสงค์	เป้าหมาย (ผลผลิตของ โครงการ)	งบประมาณ					ตัวชี้วัด (KPI)	ผลที่คาดว่าจะ ได้รับ	หน่วยงาน รับผิดชอบหลัก
				2566 (บาท)	2567 (บาท)	2568 (บาท)	2569 (บาท)	2570 (บาท)			
1	โครงการพัฒนาศักยภาพระบบแพทย์ฉุกเฉินตำบลสันทราย	เพื่อให้การปฏิบัติงานการแพทย์ฉุกเฉินเป็นไปอย่างมีประสิทธิภาพรวดเร็ว ลดอัตราการสูญเสีย	- จัดจ้างบุคลากรภายนอกเพื่อช่วยในการปฏิบัติงาน - เพิ่มศักยภาพของพนักงาน ฯลฯ	800,000	800,000	800,000	800,000	800,000	ร้อยละ 90 ของผู้รับบริการมีความพึงพอใจ	ประชาชนสามารถเข้าถึงระบบการแพทย์ฉุกเฉินที่มีประสิทธิภาพ รวดเร็ว ลดอัตราการสูญเสีย	กองสาธารณสุขฯ
รวม 1 โครงการ				800,000	800,000	800,000	800,000	800,000			

รายละเอียดโครงการพัฒนา  
แผนพัฒนาท้องถิ่น (พ.ศ. 2566 - 2570) ทบพวน ครั้งที่ 1/2567  
เทศบาลตำบลสันทราย อำเภอฝาง จังหวัดเชียงใหม่

(4) แผนงานเคหะและชุมชน

ที่	โครงการ	วัตถุประสงค์	เป้าหมาย (ผลผลิตของ โครงการ)	งบประมาณ					ตัวชี้วัด (KPI)	ผลที่คาดว่าจะ ได้รับ	หน่วยงาน รับผิดชอบหลัก
				2566 (บาท)	2567 (บาท)	2568 (บาท)	2569 (บาท)	2570 (บาท)			
1	ปรับปรุงภูมิทัศน์ศูนย์บริการประชาชนเทศบาลตำบลสันทรายและที่สาธารณะในเขตตำบลสันทราย	เพื่อปรับปรุงภูมิทัศน์บริเวณอาคารสำนักงาน ศูนย์บริการประชาชนฯ และสถานที่สาธารณะในเขตตำบลสันทราย	อาคารสำนักงาน สวนสาธารณะในเขต ตำบลสันทราย	500,000			100,000	100,000	ประชาชนมีความพึงพอใจไม่น้อยกว่าร้อยละ 80	ศูนย์บริการประชาชนฯ และสถานที่สาธารณะในเขตตำบลสันทราย ได้รับการปรับปรุงอย่างเหมาะสม	กองช่าง
2	บำรุงรักษาสวนสาธารณะเฉลิมพระเกียรติฯ เทศบาลตำบลสันทราย	เพื่อบำรุงและดูแลรักษาสวนสาธารณะเฉลิมพระเกียรติฯ เทศบาลตำบลสันทราย	ปรับปรุงบำรุงรักษาสวนสาธารณะ	200,000			150,000	150,000	ประชาชนมีความพึงพอใจไม่น้อยกว่าร้อยละ 80	สวนสาธารณะเฉลิมพระเกียรติฯ ได้รับการบำรุงรักษาดูแล	กองช่าง
3	ปรับปรุงภูมิทัศน์เกาะกลางถนน	เพื่อปรับปรุงซ่อมแซมบริเวณเกาะกลางถนนและสถานที่สาธารณะ	ปรับปรุงภูมิทัศน์เกาะกลางถนนในเขตเทศบาลตำบลสันทราย	100,000			100,000	100,000	ประชาชนมีความพึงพอใจไม่น้อยกว่าร้อยละ 80	ภูมิทัศน์เกาะกลางถนนเป็นระเบียบ สวยงาม	กองช่าง
4	ปรับปรุงภูมิทัศน์ศูนย์พัฒนาเด็กเล็กสังกัดเทศบาลตำบลสันทราย	เพื่อให้ศูนย์พัฒนาเด็กเล็กมีสภาพแวดล้อมที่ดีเอื้อต่อการเรียนรู้	ศูนย์พัฒนาเด็กเล็กจำนวน 2 แห่ง	20,000			20,000	20,000	ประชาชนมีความพึงพอใจไม่น้อยกว่าร้อยละ 80	ครูและเด็กเล็กได้มีสภาพแวดล้อมที่ดีเอื้อต่อการเรียนรู้	กองการศึกษาฯ
5	ปรับปรุงภูมิทัศน์โรงเรียนอนุบาลเทศบาลสันทราย	เพื่อให้โรงเรียนมีสภาพแวดล้อมที่ดีเอื้อต่อการเรียนรู้	พื้นที่บริเวณโรงเรียนอนุบาลเทศบาลสันทราย	15,000			15,000	15,000	ผู้ปกครองมีความพึงพอใจไม่น้อยกว่าร้อยละ 80	โรงเรียนมีความสะอาดเป็นระเบียบเรียบร้อย มีบรรยากาศที่เอื้อต่อการเรียนรู้	กองการศึกษา
			รวม 5 โครงการ	835,000	-	-	385,000	385,000			

รายละเอียดโครงการพัฒนา  
แผนพัฒนาท้องถิ่น (พ.ศ. 2566 - 2570) ทบพวท ครั้งที่ 1/2567  
เทศบาลตำบลสันทราย อำเภอฝาง จังหวัดเชียงใหม่

(5) แผนงานอุตสาหกรรมและโยธา

ที่	โครงการ	วัตถุประสงค์	เป้าหมาย (ผลผลิตของ โครงการ)	งบประมาณ					ตัวชี้วัด (KPI)	ผลที่คาดว่าจะ ได้รับ	หน่วยงาน รับผิดชอบหลัก
				2566 (บาท)	2567 (บาท)	2568 (บาท)	2569 (บาท)	2570 (บาท)			
1	ก่อสร้างอาคารสำนักงานเทศบาลตำบลสันทราย	เพื่อให้มีอาคารสำนักงานสำหรับบริการประชาชน	จำนวน 1 หลัง	40,000,000			40,000,000	40,000,000	ประชาชนมีความพึงพอใจไม่น้อยกว่าร้อยละ 80	มีอาคารสำนักงานเพื่อรองรับการให้บริการประชาชน	กองช่าง
2	ก่อสร้างอาคารป้องกันและบรรเทาสาธารณภัย	เพื่อให้มีอาคารสำหรับปฏิบัติราชการในการป้องกันและบรรเทาสาธารณภัย	จำนวน 1 หลัง	5,000,000	5,000,000	5,000,000	5,000,000	5,000,000	ประชาชนมีความพึงพอใจไม่น้อยกว่าร้อยละ 80	มีอาคารสำหรับปฏิบัติราชการในการป้องกันและบรรเทาสาธารณภัย	สำนักปลัดเทศบาล
3	จัดซื้อที่ดินสาธารณะ	เพื่อใช้สำหรับรองรับการก่อสร้างอาคารสำหรับให้บริการประชาชน	จำนวน 1 แห่ง	15,000,000			15,000,000		ประชาชนมีความพึงพอใจไม่น้อยกว่าร้อยละ 80	มีที่ดินรองรับสิ่งปลูกสร้าง/การขยายพื้นที่ในการให้บริการประชาชน	สำนักปลัดเทศบาล
4	ปรับปรุงที่ดินเทศบาลตำบลสันทราย	เพื่อปรับที่ดินรองรับสิ่งปลูกสร้างสำหรับให้บริการประชาชน	ถมดินและหินคลุกพื้นที่ 2,000 ตารางเมตร	500,000	500,000	500,000	500,000		ประชาชนมีความพึงพอใจไม่น้อยกว่าร้อยละ 80	มีที่ดินรองรับสิ่งปลูกสร้างสำหรับให้บริการประชาชน	กองช่าง
5	ก่อสร้างอาคารอเนกประสงค์	เพื่อใช้ในการจัดกิจกรรม และการให้บริการประชาชน	จำนวน 1 หลัง				20,000,000	20,000,000	ประชาชนมีความพึงพอใจไม่น้อยกว่าร้อยละ 80	ประชาชนมีสถานที่ในการทำกิจกรรม	กองช่าง
6	ก่อสร้างโรงจอดรถ (สำหรับจอดรถบรรทุกขนาดใหญ่)	เพื่อใช้เป็นสถานที่จอดรถบรรทุกขนาดใหญ่ของเทศบาลตำบลสันทรายที่มีความมั่นคงและปลอดภัย	จำนวน 1 หลัง		2,000,000	2,000,000			ประชาชนมีความพึงพอใจไม่น้อยกว่าร้อยละ 80	มีอาคารสำหรับจอดรถที่มีความมั่นคงและปลอดภัย	กองช่าง
7	ก่อสร้างอาคารจอดรถศูนย์บริการประชาชนตำบลสันทราย	เพื่อใช้เป็นสถานที่จอดรถสำหรับประชาชนผู้มาติดต่อราชการที่มีความมั่นคงและปลอดภัย	จำนวน 1 หลัง	500,000			500,000	500,000	ประชาชนมีความพึงพอใจไม่น้อยกว่าร้อยละ 80	มีอาคารจอดรถสำหรับประชาชนที่มีความมั่นคงและปลอดภัย	กองช่าง

รายละเอียดโครงการพัฒนา  
แผนพัฒนาท้องถิ่น (พ.ศ. 2566 - 2570) ทบพวน ครั้งที่ 1/2567  
เทศบาลตำบลสันทราย อำเภอฝาง จังหวัดเชียงใหม่

ที่	โครงการ	วัตถุประสงค์	เป้าหมาย (ผลผลิตของ โครงการ)	งบประมาณ					ตัวชี้วัด (KPI)	ผลที่คาดว่าจะ ได้รับ	หน่วยงาน รับผิดชอบหลัก
				2566 (บาท)	2567 (บาท)	2568 (บาท)	2569 (บาท)	2570 (บาท)			
8	ปรับปรุงโรงจอดรถโรงเรียน อนุบาลเทศบาลสันทราย	เพื่อปรับปรุงโรงจอดรถให้มีความ สะดวกและเหมาะสม	จำนวน 1 แห่ง	300,000					ประชาชนมีความ พึงพอใจไม่น้อยกว่า ร้อยละ 80	มีอาคารจอดรถสำหรับ ประชาชนที่มีความมั่นคง และปลอดภัย	กองการศึกษา
9	ปรับปรุง ต่อเติมอาคารสันทราย รวมใจ	เพื่อปรับปรุง ต่อเติม อาคารสันทรายรวมใจ เพื่อรองรับ การให้บริการประชาชน	จำนวน 1 หลัง	500,000			500,000	500,000	ประชาชนมีความ พึงพอใจไม่น้อยกว่า ร้อยละ 80	มีพื้นที่ใช้สอยที่เหมาะสม ต่อการจัดกิจกรรมรองรับ การให้บริการประชาชน	สำนักปลัดฯ
10	ปรับปรุงป้ายสำนักงานเทศบาล	เพื่อปรับปรุงป้ายสำนักงาน ให้มี ความเหมาะสม	จำนวน 1 ป้าย	200,000					ประชาชนมีความ พึงพอใจไม่น้อยกว่า ร้อยละ 80	ป้ายสำนักงาน มีความ เหมาะสม	กองช่าง
11	ติดตั้งไฟฟ้าสาธารณะ โซล่าเซลล์	เพื่อเพิ่มแสงสว่างและประหยัด ค่าใช้จ่ายโดยการใช้พลังงานทดแทน	ศูนย์บริการประชาชน จำนวน 20 จุด	980,000					ประชาชนมีความ พึงพอใจไม่น้อยกว่า ร้อยละ 80	มีไฟฟ้าสำหรับให้แสงสว่าง เพียงพอ และช่วยประหยัด ค่าใช้จ่าย	กองช่าง
12	เทลาน คสล. หน้าโรงเรียนอนุบาล เทศบาลสันทราย	เพื่อเทลาน คสล.นอกประสงค์ สำหรับรองรับการทำกิจกรรมของ โรงเรียนอนุบาลเทศบาลสันทราย	จำนวน 1 แห่ง	500,000					ประชาชนมีความ พึงพอใจไม่น้อยกว่า ร้อยละ 80	มีลานนอกประสงค์ สำหรับรองรับการทำ กิจกรรมของโรงเรียน	กองการศึกษา
13	ก่อสร้างสถานธนาอนุบาล (โรงรับจำนำ) เทศบาลตำบล สันทราย	เพื่อให้มีอาคารสถานธนาอนุบาล (โรงรับจำนำ) สำหรับบริการ ประชาชน	1. ก่อสร้างอาคารสถาน ธนาอนุบาล 1 แห่ง 2. เงินทุนหมุนเวียน	12,000,000				12,000,000	ประชาชนมีความ พึงพอใจไม่น้อยกว่า ร้อยละ 80	มีอาคารและเงินทุนเพื่อ รองรับการให้บริการ ประชาชน	กองช่าง
14	ก่อสร้างอาคารนอกประสงค์ ศูนย์บริการประชาชน ตำบลสันทราย	เพื่อใช้ในการจัดกิจกรรม และการ ให้บริการประชาชน	กว้าง 10.00 เมตร ยาว 20.00 เมตร จำนวน 4 หลัง		500,000	500,000	500,000	500,000	ประชาชนมีความ พึงพอใจไม่น้อยกว่า ร้อยละ 80	ประชาชนมีสถานที่ในการ ทำกิจกรรม	กองช่าง

รายละเอียดโครงการพัฒนา  
แผนพัฒนาท้องถิ่น (พ.ศ. 2566 - 2570) ทบพวท ครั้งที่ 1/2567  
เทศบาลตำบลสันทราย อำเภอฝาง จังหวัดเชียงใหม่

ที่	โครงการ	วัตถุประสงค์	เป้าหมาย (ผลผลิตของ โครงการ)	งบประมาณ					ตัวชี้วัด (KPI)	ผลที่คาดว่าจะ ได้รับ	หน่วยงาน รับผิดชอบหลัก
				2566 (บาท)	2567 (บาท)	2568 (บาท)	2569 (บาท)	2570 (บาท)			
15	ก่อสร้างโรงจอดรถ อาคารกองการศึกษา และกองสาธารณสุข	เพื่อใช้เป็นสถานที่จอดรถสำหรับ ประชาชนผู้มาติดต่อราชการ ที่มีความมั่นคงและปลอดภัย	จำนวน 1 แห่ง	500,000			500,000		ประชาชนมีความ พึงพอใจไม่น้อยกว่า ร้อยละ 80	มีโรงจอดรถสำหรับ ประชาชน ที่มีความมั่นคง และปลอดภัย	กองช่าง
16	ค่าจ้างออกแบบอาคารสำนักงาน เทศบาลตำบลสันทราย	เพื่อจ้างออกแบบอาคารสำนักงาน จำนวน 1 หลัง	แบบอาคาร สำนักงาน จำนวน 1 หลัง	2,000,000	2,000,000	2,000,000	2,000,000	2,000,000	ประชาชนมีความ พึงพอใจไม่น้อยกว่า ร้อยละ 80	มีแบบอาคารเพื่อรองรับ การก่อสร้างอาคาร สำนักงาน	กองช่าง
17	ก่อสร้างถนน คสล.ด้านหน้า โรงเรียนอนุบาลเทศบาลสันทราย	เพื่อให้การสัญจรไปมาสะดวก	กว้าง 4.00 เมตร ยาว 44.00 เมตร หนา 0.15 เมตร				120,000	120,000	ประชาชนมีความ พึงพอใจไม่น้อยกว่า ร้อยละ 80	แก้ไขปัญหาน้ำท่วมขัง การสัญจรไปมาสะดวก	กองช่าง
18	ก่อสร้างเสาชงชาติ ศูนย์บริการ ประชาชนตำบลสันทราย	เพื่อก่อสร้างเสาชงชาติของ ศูนย์บริการประชาชนตำบลสันทราย	เสาชงสูง 12.00 เมตร พร้อมฐาน		250,000				ประชาชนมีความ พึงพอใจไม่น้อยกว่า ร้อยละ 80	ปรับภูมิทัศน์ของ ศูนย์บริการประชาชน	กองช่าง
19	เคลื่อนย้ายโรงจอดรถ บริเวณศูนย์บริการประชาชน ตำบลสันทราย	เพื่อปรับปรุงโรงจอดรถให้มีความ เหมาะสม	1 แห่ง		200,000	200,000	200,000		ประชาชนมีความ พึงพอใจไม่น้อยกว่า ร้อยละ 80	ประชาชนได้รับความ สะดวกในการรับบริการ	กองช่าง
20	ปรับปรุง ซ่อมแซม ต่อเติม อาคาร เรียนและอาคารประกอบ สถานศึกษาสังกัดเทศบาลตำบล สันทราย	เพื่อปรับปรุง ซ่อมแซม ต่อเติม สถานศึกษา สังกัดเทศบาลตำบล สันทราย ให้มีความแข็งแรง มั่นคง และปลอดภัย	ปรับปรุง ซ่อมแซม ต่อ เติม อาคารโรงเรียน อนุบาลเทศบาล สันทรายและศูนย์พัฒนา เด็กเล็ก	50,000			300,000	300,000	ประชาชนมีความ พึงพอใจไม่น้อยกว่า ร้อยละ 80	อาคารสถานศึกษามีความ แข็งแรง มั่นคงและ ปลอดภัยต่อการจัด กิจกรรมการเรียนการสอน	กองการศึกษา

รายละเอียดโครงการพัฒนา  
แผนพัฒนาท้องถิ่น (พ.ศ. 2566 - 2570) ทบพวน ครั้งที่ 1/2567  
เทศบาลตำบลสันทราย อำเภอฝาง จังหวัดเชียงใหม่

ที่	โครงการ	วัตถุประสงค์	เป้าหมาย (ผลผลิตของ โครงการ)	งบประมาณ					ตัวชี้วัด (KPI)	ผลที่คาดว่าจะ ได้รับ	หน่วยงาน รับผิดชอบหลัก
				2566 (บาท)	2567 (บาท)	2568 (บาท)	2569 (บาท)	2570 (บาท)			
21	ก่อสร้างหลังคาทางเดินและ หลังคาสนามเด็กเล่น	1.เพื่อให้ศูนย์พัฒนาเด็กเล็กมีความ ร่มรื่นสะอาดและปลอดภัย 2.เพื่ออำนวยความสะดวกในการ เดินทางเข้าออกภายในอาคารเรียน ในช่วง ฤดูฝน	1. หลังคาทางเดิน จำนวน ๑ หลัง 2. หลังคาสนามเด็กเล่น จำนวน 2 หลัง	450,000			450,000	450,000	ประชาชนมีความ พึงพอใจไม่น้อยกว่า ร้อยละ 80	1.ศูนย์พัฒนาเด็กเล็กมี ความร่มรื่นสะอาดและ ปลอดภัย 2.อำนวยความสะดวกใน การเดินทางเข้าออก ภายในอาคารเรียนในช่วง	กองการศึกษา
22	ก่อสร้างหลังคาสนามเด็กเล่น	เพื่อให้โรงเรียนอนุบาลเทศบาล สันทรายมีความร่มรื่น สะอาดและ ปลอดภัย	หลังคาสนามเด็กเล่น จำนวน 1 หลัง	300,000			300,000	300,000	ประชาชนมีความ พึงพอใจไม่น้อยกว่า ร้อยละ 80	โรงเรียนมีหลังคาสนามเด็ก เล่นมีความร่มรื่นสะอาด และปลอดภัยต่อเด็ก	กองการศึกษา
23	ก่อสร้างหลังคาทางเดินเชื่อมกับ อาคารเรียน	เพื่ออำนวยความสะดวกในการเดิน ทางเข้าออกในอาคารเรียนของครู บุคลากรทางการศึกษานักเรียน ในช่วงฤดูฝนและฤดูร้อน	หลังคาทางเดินเชื่อมกับ อาคารเรียนโรงเรียน อนุบาลเทศบาลสันทราย	350,000			350,000	350,000	ประชาชนมีความ พึงพอใจไม่น้อยกว่า ร้อยละ 80	อำนวยความสะดวกในการ เดินทางเข้าออกในอาคาร เรียนของครูบุคลากรทาง การศึกษานักเรียนในช่วง ฤดูฝนและฤดูร้อน	กองการศึกษา
24	ก่อสร้างป้ายสำนักงาน เทศบาลตำบลสันทราย บ้านสองแคว หมู่ที่ 7	เพื่ออำนวยความสะดวกให้กับ ประชาชนที่เดินทางมาติดต่อ ราชการ	ป้ายโครงเหล็ก กว้าง 3.50 เมตร ยาว 6.00 เมตร สูง 15.00 เมตร		250,000				ประชาชนมีความ พึงพอใจ ไม่น้อยกว่า ร้อยละ 80	ประชาชนที่เดินทางมา ติดต่อราชการได้รับ ความสะดวก	สำนัก ปลัดเทศบาล
รวม 24 โครงการ				79,130,000	10,700,000	10,200,000	86,220,000	82,020,000			

รายละเอียดโครงการพัฒนา  
แผนพัฒนาท้องถิ่น (พ.ศ. 2566 - 2570) ทบพวน ครั้งที่ 1/2567  
เทศบาลตำบลสันทราย อำเภอฝาง จังหวัดเชียงใหม่  
รายละเอียดโครงการพัฒนา  
แผนพัฒนาท้องถิ่น (พ.ศ. 2566 - 2570) ทบพวน ครั้งที่ 1/2567  
เทศบาลตำบลสันทราย อำเภอฝาง จังหวัดเชียงใหม่

- ก. ยุทธศาสตร์ชาติ 20 ปี ยุทธศาสตร์ที่ 6 ยุทธศาสตร์ชาติด้านการปรับสมดุลและพัฒนาระบบการบริหารจัดการภาครัฐ
- ข. แผนพัฒนาเศรษฐกิจและสังคมแห่งชาติ ฉบับที่ 13 หมายเหตุที่ 13 ไทยมีภาครัฐที่ทันสมัย มีประสิทธิภาพ และตอบโจทย์ประชาชน
- ค. Sustainable Development Goals: SDGs เป้าหมายที่ 16 ส่งเสริมสังคมที่สงบสุขและครอบคลุมเพื่อการพัฒนาที่ยั่งยืน ให้ทุกคนเข้าถึงความยุติธรรม และสร้างสถาบันที่มีประสิทธิภาพ รับผิดชอบ และครอบคลุมในทุกระดับ
- ง. ยุทธศาสตร์จังหวัดเชียงใหม่ ที่ 5 การเสริมสร้างสังคมคุณภาพ เมืองน่าอยู่มีความปลอดภัย เพื่อคุณภาพชีวิตที่ดีของประชาชน
- จ. ยุทธศาสตร์การพัฒนาขององค์กรปกครองส่วนท้องถิ่นในเขตจังหวัดเชียงใหม่ ที่ 7 การบริหารจัดการบ้านเมืองที่ดี

7. ยุทธศาสตร์การพัฒนาระบบบริหารจัดการภาครัฐและการให้บริการประชาชนตามหลักธรรมาภิบาล

7.3 กลยุทธ์ส่งเสริมการมีส่วนร่วมของประชาชน

(1) แผนงานบริหารงานทั่วไป

ที่	โครงการ	วัตถุประสงค์	เป้าหมาย (ผลผลิตของ โครงการ)	งบประมาณ					ตัวชี้วัด (KPI)	ผลที่คาดว่าจะ ได้รับ	หน่วยงาน รับผิดชอบหลัก
				2566 (บาท)	2567 (บาท)	2568 (บาท)	2569 (บาท)	2570 (บาท)			
1	ค่าใช้จ่ายในการเลือกตั้ง	เพื่อส่งเสริมการปกครองในระบอบประชาธิปไตย และเพื่อส่งเสริมให้ประชาชนมีส่วนร่วมในการเลือกตั้ง	จัดการเลือกตั้งของอปท. ตามที่กฎหมายกำหนด หรือการประชาสัมพันธ์ ธรณรงค์ให้ประชาชนทราบถึงสิทธิและหน้าที่ในการเลือกตั้ง	500,000	500,000	1,200,000	1,200,000	1,200,000	ผู้มีสิทธิเลือกตั้งมาใช้สิทธิ ไม่น้อยกว่าร้อยละ 70	1. ส่งเสริมการปกครองในระบอบประชาธิปไตย 2. ประชาชนมีส่วนร่วมในการเลือกตั้ง	สำนัก ปลัดเทศบาล

รายละเอียดโครงการพัฒนา  
แผนพัฒนาท้องถิ่น (พ.ศ. 2566 - 2570) ทบพวน ครั้งที่ 1/2567  
เทศบาลตำบลสันทราย อำเภอฝาง จังหวัดเชียงใหม่

ที่	โครงการ	วัตถุประสงค์	เป้าหมาย (ผลผลิตของ โครงการ)	งบประมาณ					ตัวชี้วัด (KPI)	ผลที่คาดว่าจะ ได้รับ	หน่วยงาน รับผิดชอบหลัก
				2566 (บาท)	2567 (บาท)	2568 (บาท)	2569 (บาท)	2570 (บาท)			
2	โครงการส่งเสริมการมีส่วนร่วม ภาคประชาสังคมเพื่อพัฒนา ท้องถิ่นอย่างยั่งยืน	เพื่อจัดการประชุม รับฟังความ คิดเห็นโดยการมีส่วนร่วมของทุก ภาคส่วน	จัดการประชุมระหว่าง ผู้นำหน่วยงานราชการ และหน่วยงานในพื้นที่ ตำบลสันทราย	50,000			50,000	50,000	ประชาชนมีความ พึงพอใจไม่น้อยกว่า ร้อยละ 80	ทราบปัญหาและความ ต้องการและแก้ไขปัญหา ได้เหมาะสม	สำนัก ปลัดเทศบาล
3	โครงการฝึกอบรมให้ความรู้ ตามระเบียบกระทรวง การคลังว่าด้วยการจัดซื้อ จัดจ้างและการบริหารพัสดุ ภาครัฐ พ.ศ. 2560	1. เพื่อเสริมสร้างความรู้ความเข้าใจกับ กรรมการจัดซื้อจัดจ้าง 2. เพื่อให้การบริหารงานโครงการของ เทศบาลตำบลสันทรายเกิดความ โปร่งใสสามารถตรวจสอบได้	จัดกิจกรรมฝึกอบรม ให้กับประชาชนที่ร่วม เป็นกรรมการ จัดซื้อจัดจ้าง	30,000	30,000	30,000	30,000	30,000	ผู้เข้าร่วมโครงการ มีความพึงพอใจ ไม่น้อยกว่าร้อยละ 80	1. ประชาชนมีความรู้ ความเข้าใจกระบวนการ จัดซื้อจัดจ้าง 2. การจัดซื้อจัดจ้าง เกิดความโปร่งใส สามารถตรวจสอบได้	กองคลัง
รวม 3 โครงการ				580,000	530,000	1,230,000	1,280,000	1,280,000			



บัญชีรายละเอียดโครงการพัฒนาแผนพัฒนาท้องถิ่น  
ที่มาจากแผนพัฒนาหมู่บ้านและแผนพัฒนาชุมชน  
(พ.ศ. 2566-2570) ทบทวนครั้งที่ 1/2567

---

แบบ ผ.02/1

เทศบาลตำบลสันทราย อำเภอฝาง จังหวัดเชียงใหม่

รายละเอียดโครงการพัฒนา  
ที่มาจากแผนพัฒนาหมู่บ้าน/แผนชุมชน  
แผนพัฒนาท้องถิ่น (พ.ศ. 2566 - 2570) ทบพวน ครั้งที่ 1/2567  
เทศบาลตำบลสันทราย อำเภอฝาง จังหวัดเชียงใหม่

- ก. ยุทธศาสตร์ชาติ 20 ปี ยุทธศาสตร์ที่ 2 ยุทธศาสตร์ชาติด้านการสร้างความสามารถในการแข่งขัน
- ข. แผนพัฒนาเศรษฐกิจและสังคมแห่งชาติ ฉบับที่ 13 หมวดหน้าที่ 5 ไทยเป็นประตูการค้าการลงทุนและยุทธศาสตร์ทางโลจิสติกส์ที่สำคัญของภูมิภาค
- ค. Sustainable Development Goals: SDGs เป้าหมายที่ 9 สร้างโครงสร้างพื้นฐานที่มีความทนทาน ส่งเสริมการพัฒนาอุตสาหกรรมที่ครอบคลุมและยั่งยืน และส่งเสริมนวัตกรรม
- ง. ยุทธศาสตร์จังหวัดเชียงใหม่ ที่ 1 การส่งเสริมอุตสาหกรรมท่องเที่ยวเน้นคุณค่า สร้างสรรค์บนอัตลักษณ์ล้านนา และอุตสาหกรรมไมซ์
- จ. ยุทธศาสตร์การพัฒนาขององค์กรปกครองส่วนท้องถิ่นในเขตจังหวัดเชียงใหม่ ที่ 2 ด้านโครงสร้างพื้นฐาน สาธารณูปโภค และแหล่งน้ำ
  - 1. ยุทธศาสตร์การพัฒนาโครงสร้างพื้นฐาน
    - 1.1 กลยุทธ์การพัฒนาโครงสร้างพื้นฐาน ให้ได้มาตรฐาน สะดวก และปลอดภัย

(1) แผนงานอุตสาหกรรมและการโยธา

ที่	โครงการ	วัตถุประสงค์	เป้าหมาย (ผลผลิตของโครงการ)	งบประมาณ					ตัวชี้วัด (KPI)	ผลที่คาดว่าจะได้รับ	หน่วยงาน รับผิดชอบ หลัก
				2566 (บาท)	2567 (บาท)	2568 (บาท)	2569 (บาท)	2570 (บาท)			
บ้านแม่มาว หมู่ที่ 1											
1	ขยายไหล่ทางถนน คสล. สายหลัก หมู่ที่ 1 ต่อจากเดิม	เพื่อให้ประชาชนได้มีถนนใช้ในการคมนาคมอย่างสะดวก รวดเร็ว	กว้างยาวตามสภาพ พื้นที่ผิวจราจรรวมไม่น้อยกว่า 800.00 ตารางเมตร	500,000					ประชาชนมีความพึงพอใจไม่น้อยกว่า ร้อยละ 80	ประชาชนได้รับความสะดวกในการสัญจรและลดการเกิดอุบัติเหตุ	กองช่าง
2	ซ่อมแซมถนนภายในหมู่บ้าน ซอย 3,9,10,13 บ้านแม่มาว หมู่ที่ 1	เพื่อให้ประชาชนได้มีถนนใช้ในการคมนาคมอย่างสะดวก รวดเร็ว	พื้นที่ 900 ตารางเมตร		495,000				ประชาชนมีความพึงพอใจไม่น้อยกว่า ร้อยละ 80	ประชาชนได้รับความสะดวกในการสัญจรและลดการเกิดอุบัติเหตุ	กองช่าง

รายละเอียดโครงการพัฒนา  
 ที่มาจากแผนพัฒนาหมู่บ้าน/แผนชุมชน  
 แผนพัฒนาท้องถิ่น (พ.ศ. 2566 - 2570) ทบทวน ครั้งที่ 1/2567  
 เทศบาลตำบลสันทราย อำเภอฝาง จังหวัดเชียงใหม่

ที่	โครงการ	วัตถุประสงค์	เป้าหมาย (ผลผลิตของโครงการ)	งบประมาณ					ตัวชี้วัด (KPI)	ผลที่คาดว่าจะได้รับ	หน่วยงาน รับผิดชอบหลัก
				2566 (บาท)	2567 (บาท)	2568 (บาท)	2569 (บาท)	2570 (บาท)			
3	ปรับปรุงถนนภายในหมู่บ้านด้วยแอสฟัลท์ติกคอนกรีต ถนนสายหลัก บ้านแม่มาว หมู่ที่ 1	เพื่อให้ประชาชนได้มีถนนใช้ในการคมนาคมอย่างสะดวกรวดเร็ว	กว้าง 4.00 - 6.00 เมตร ยาวตามสภาพพื้นที่ หนา 0.04 เมตร หรือพื้นที่ผิวจราจรไม่น้อยกว่า 1,400			500,000			ประชาชนมีความพึงพอใจ ไม่น้อยกว่า ร้อยละ 80	ประชาชนได้รับความสะดวกในการสัญจรและลดการเกิดอุบัติเหตุ	กองช่าง
4	ปรับปรุงถนนภายในหมู่บ้านด้วยแอสฟัลท์ติกคอนกรีต ซอย 1,4,5,7, 8,12 บ้านแม่มาว หมู่ที่ 1	เพื่อให้ประชาชนได้มีถนนใช้ในการคมนาคมอย่างสะดวกรวดเร็ว	กว้าง - ยาว ตามสภาพพื้นที่ หนา 0.04 เมตร หรือพื้นที่ผิวจราจรไม่น้อยกว่า 1,400 ตรม.				500,000		ประชาชนมีความพึงพอใจ ไม่น้อยกว่า ร้อยละ 80	ประชาชนได้รับความสะดวกในการสัญจรและลดการเกิดอุบัติเหตุ	กองช่าง
5	ก่อสร้างถนน คสล. ซอย 14 บ้านแม่มาว หมู่ที่ 1	เพื่อให้ประชาชนได้มีถนนใช้ในการคมนาคมอย่างสะดวกรวดเร็ว	กว้าง 4.00 เมตร ยาว 540.00 เมตร หนา 0.15 เมตร					1,300,000	ประชาชนมีความพึงพอใจ ไม่น้อยกว่า ร้อยละ 80	ประชาชนได้รับความสะดวกในการสัญจรและลดการเกิดอุบัติเหตุ	กองช่าง
6	ก่อสร้างถนน คสล. ซอย 16 บ้านแม่มาว หมู่ที่ 1	เพื่อให้ประชาชนได้มีถนนใช้ในการคมนาคมอย่างสะดวกรวดเร็ว	กว้าง 4.00 เมตร ยาว 50.00 เมตร หนา 0.15 เมตร					150,000	ประชาชนมีความพึงพอใจ ไม่น้อยกว่า ร้อยละ 80	ประชาชนได้รับความสะดวกในการสัญจรและลดการเกิดอุบัติเหตุ	กองช่าง
7	ก่อสร้างถนน คสล. สายข้างร้านแทนตะวัน บ้านแม่มาว หมู่ที่ 1	เพื่อให้ประชาชนได้มีถนนใช้ในการคมนาคมอย่างสะดวกรวดเร็ว	กว้าง 4.00 เมตร ยาว 600.00 เมตร หนา 0.15 เมตร					1,500,000	ประชาชนมีความพึงพอใจ ไม่น้อยกว่า ร้อยละ 80	ประชาชนได้รับความสะดวกในการสัญจรและลดการเกิดอุบัติเหตุ	กองช่าง
8	ก่อสร้างถนนลูกรังเพื่อการเกษตร บ้านแม่มาว หมู่ที่ 1	เพื่อให้ประชาชนได้มีถนนใช้ในการคมนาคมอย่างสะดวกรวดเร็ว	กว้าง 6.00 เมตร ยาว 2,040.00 เมตร					700,000	ประชาชนมีความพึงพอใจ ไม่น้อยกว่า ร้อยละ 80	ประชาชนได้รับความสะดวกในการสัญจรและลดการเกิดอุบัติเหตุ	กองช่าง
9	ก่อสร้างรางระบายน้ำ ถนนสายหลัก (บ้านหย่อน) บ้านแม่มาว หมู่ที่ 1	เพื่อป้องกันและแก้ปัญหาหน้าท่วมขัง	กว้าง 0.50 เมตร ยาว 84.00 เมตร ลึกเฉลี่ย 0.70 เมตร		450,000				ประชาชนมีความพึงพอใจ ไม่น้อยกว่า ร้อยละ 80	ป้องกันและลดปัญหาหน้าท่วมขัง	กองช่าง

รายละเอียดโครงการพัฒนา  
 ที่มาจากแผนพัฒนาหมู่บ้าน/แผนชุมชน  
 แผนพัฒนาท้องถิ่น (พ.ศ. 2566 - 2570) ทบพวน ครั้งที่ 1/2567  
 เทศบาลตำบลสันทราย อำเภอฝาง จังหวัดเชียงใหม่

ที่	โครงการ	วัตถุประสงค์	เป้าหมาย (ผลผลิตของโครงการ)	งบประมาณ					ตัวชี้วัด (KPI)	ผลที่คาดว่าจะได้รับ	หน่วยงาน รับผิดชอบหลัก
				2566 (บาท)	2567 (บาท)	2568 (บาท)	2569 (บาท)	2570 (บาท)			
10	ก่อสร้างรางระบายน้ำ คสล. ซอย 3 บ้านแม่มาว หมู่ที่ 1	เพื่อป้องกันและแก้ปัญหาน้ำท่วมขัง	กว้าง 0.50 เมตร ยาว 90.00 เมตร ลึกเฉลี่ย 0.70 เมตร					500,000	ประชาชนมีความพึงพอใจ ไม่น้อยกว่า ร้อยละ 80	ป้องกันและลดปัญหาน้ำท่วมขัง	กองช่าง
11	ก่อสร้างรางระบายน้ำ คสล. ซอย 4 บ้านแม่มาว หมู่ที่ 1	เพื่อป้องกันและแก้ปัญหาน้ำท่วมขัง	กว้าง 0.30 เมตร ยาว 200.00 เมตร ลึกเฉลี่ย 0.30 เมตร					500,000	ประชาชนมีความพึงพอใจ ไม่น้อยกว่า ร้อยละ 80	ป้องกันและลดปัญหาน้ำท่วมขัง	กองช่าง
12	ก่อสร้างรางระบายน้ำ คสล. ภายในหมู่บ้าน บ้านแม่มาว หมู่ที่ 1	เพื่อป้องกันและแก้ปัญหาน้ำท่วมขัง	กว้าง 0.50 เมตร ยาว 1,000 เมตร ลึกเฉลี่ย 0.50 เมตร					5,000,000	ประชาชนมีความพึงพอใจ ไม่น้อยกว่า ร้อยละ 80	ป้องกันและลดปัญหาน้ำท่วมขัง	กองช่าง
13	ก่อสร้างประตูระบายน้ำฝายเจ้ามิ่ง บ้านแม่มาว หมู่ที่ 1	เพื่อป้องกันและแก้ปัญหาน้ำท่วมขัง	1 แห่ง					300,000	ประชาชนมีความพึงพอใจ ไม่น้อยกว่า ร้อยละ 80	ป้องกันและลดปัญหาน้ำท่วมขัง	กองช่าง
14	ก่อสร้างวางท่อระบายน้ำ คสล. ลำเหมืองใต้ บ้านแม่มาว หมู่ที่ 1	เพื่อป้องกันและแก้ปัญหาน้ำท่วมขัง	ท่อระบายน้ำ คสล. Ø 0.80 เมตรยาว 550.00 เมตร					1,650,000	ประชาชนมีความพึงพอใจ ไม่น้อยกว่า ร้อยละ 80	ป้องกันและลดปัญหาน้ำท่วมขัง	กองช่าง
15	ก่อสร้างท่อเหลี่ยม คสล. ลำน้ำเหมืองฮ่อซ่า บ้านแม่มาว หมู่ที่ 1	เพื่อป้องกันและแก้ปัญหาน้ำท่วมขัง	1 แห่ง					250,000	ประชาชนมีความพึงพอใจ ไม่น้อยกว่า ร้อยละ 80	ป้องกันและลดปัญหาน้ำท่วมขัง	กองช่าง
16	ซ่อมแซมฝายชะลอน้ำ บ้านแม่มาว หมู่ที่ 1	เพื่อป้องกันและแก้ปัญหาน้ำท่วม	จำนวน 1 จุด					50,000	ประชาชนมีความพึงพอใจ ไม่น้อยกว่า ร้อยละ 80	ป้องกันและลดปัญหาน้ำท่วมขัง	กองช่าง
17	ก่อสร้างคลองส่งน้ำ บ้านแม่มาว หมู่ที่ 1	เพื่อป้องกันและแก้ปัญหาน้ำท่วมขัง	กว้าง 0.80 เมตร ยาว 150.00 เมตร ลึก 0.60 เมตร					700,000	ประชาชนมีความพึงพอใจ ไม่น้อยกว่า ร้อยละ 80	ป้องกันและลดปัญหาน้ำท่วมขัง	กองช่าง

รายละเอียดโครงการพัฒนา  
 ที่มาจากแผนพัฒนาหมู่บ้าน/แผนชุมชน  
 แผนพัฒนาท้องถิ่น (พ.ศ. 2566 - 2570) ทบทวน ครั้งที่ 1/2567  
 เทศบาลตำบลสันทราย อำเภอฝาง จังหวัดเชียงใหม่

ที่	โครงการ	วัตถุประสงค์	เป้าหมาย (ผลผลิตของโครงการ)	งบประมาณ					ตัวชี้วัด (KPI)	ผลที่คาดว่าจะได้รับ	หน่วยงาน รับผิดชอบหลัก
				2566 (บาท)	2567 (บาท)	2568 (บาท)	2569 (บาท)	2570 (บาท)			
18	ก่อสร้างพนังกั้นลำเหมืองบ้านแม่มาว หมู่ที่ 1	เพื่อป้องกันและแก้ปัญหาหน้าท่วมขัง	ยาว 100.00 เมตร สูง 1.00 เมตร					300,000	ประชาชนมีความพึงพอใจ ไม่น้อยกว่า ร้อยละ 80	ป้องกันและลดปัญหาหน้าท่วมขัง	กองช่าง
19	ขยายเขตระบบประปาขอย 2 และถนนสายหลักบ้านแม่มาว หมู่ที่ 1	เพื่อให้ประชาชนมีน้ำใช้ในการอุปโภค	1 แห่ง					500,000	ประชาชนมีความพึงพอใจ ไม่น้อยกว่า ร้อยละ 80	ประชาชนมีน้ำใช้ในการอุปโภค	กองช่าง
20	ปรับปรุงสนามกีฬาประจำหมู่บ้านบ้านแม่มาว หมู่ที่ 1	เพื่อให้ประชาชนมีสถานที่ในการทำกิจกรรมร่วมกัน	1 แห่ง					400,000	ประชาชนมีความพึงพอใจ ไม่น้อยกว่า ร้อยละ 80	ประชาชนมีสถานที่ในการทำกิจกรรมร่วมกัน	กองช่าง
<b>บ้านนันทาราม หมู่ที่ 2</b>											
21	ก่อสร้างถนน คสล. ขอย 2/3 บ้านนันทาราม หมู่ที่ 2	เพื่อให้ประชาชนได้มีถนนใช้ในการคมนาคมอย่างสะดวก รวดเร็ว	กว้าง 4.00 เมตร ยาว 53.00 เมตร หนา 0.15 เมตร					130,000	ประชาชนมีความพึงพอใจ ไม่น้อยกว่า ร้อยละ 80	ประชาชนได้รับความสะดวกในการสัญจรและลดการเกิดอุบัติเหตุ	กองช่าง
22	ก่อสร้างถนน คสล. ขอย 2/5 บ้านนันทาราม หมู่ที่ 2	เพื่อให้ประชาชนได้มีถนนใช้ในการคมนาคมอย่างสะดวก รวดเร็ว	กว้าง 4.00 เมตร ยาว 36.00 เมตร หนา 0.15 เมตร					90,000	ประชาชนมีความพึงพอใจ ไม่น้อยกว่า ร้อยละ 80	ประชาชนได้รับความสะดวกในการสัญจรและลดการเกิดอุบัติเหตุ	กองช่าง
23	ก่อสร้างถนน คสล. ขอย 2 บ้านนันทาราม หมู่ที่ 2 เชื่อมบ้านสบมาว หมู่ที่ 10	เพื่อให้ประชาชนได้มีถนนใช้ในการคมนาคมอย่างสะดวก รวดเร็ว	กว้าง 4.00 เมตร ยาว 580.00 เมตร หนา 0.15 เมตร					1,392,000	ประชาชนมีความพึงพอใจ ไม่น้อยกว่า ร้อยละ 80	ประชาชนได้รับความสะดวกในการสัญจรและลดการเกิดอุบัติเหตุ	กองช่าง
24	ก่อสร้างถนน คสล. ขอย 2 แยกขาบ้านนันทาราม หมู่ที่ 2	เพื่อให้ประชาชนได้มีถนนใช้ในการคมนาคมอย่างสะดวก รวดเร็ว	กว้าง 5.00 เมตร ยาว 530.00 เมตร หนา 0.15 เมตร					1,600,000	ประชาชนมีความพึงพอใจ ไม่น้อยกว่า ร้อยละ 80	ประชาชนได้รับความสะดวกในการสัญจรและลดการเกิดอุบัติเหตุ	กองช่าง

รายละเอียดโครงการพัฒนา  
 ที่มาจากแผนพัฒนาหมู่บ้าน/แผนชุมชน  
 แผนพัฒนาท้องถิ่น (พ.ศ. 2566 - 2570) ทบทวน ครั้งที่ 1/2567  
 เทศบาลตำบลสันทราย อำเภอฝาง จังหวัดเชียงใหม่

ที่	โครงการ	วัตถุประสงค์	เป้าหมาย (ผลผลิตของโครงการ)	งบประมาณ					ตัวชี้วัด (KPI)	ผลที่คาดว่าจะได้รับ	หน่วยงาน รับผิดชอบหลัก
				2566 (บาท)	2567 (บาท)	2568 (บาท)	2569 (บาท)	2570 (บาท)			
25	ก่อสร้างยกระดับถนน คสล. ซอย 2 บ้านนันทาราม หมู่ที่ 2	เพื่อให้ประชาชนได้มีถนนใช้ในการคมนาคมอย่างสะดวก รวดเร็ว	กว้าง 4.00 เมตร ยาว 185.00 เมตร หนา 0.15 เมตร			500,000			ประชาชนมีความพึงพอใจ ไม่น้อยกว่า ร้อยละ 80	ประชาชนได้รับความสะดวก ในการสัญจรและลดการเกิดอุบัติเหตุ	กองช่าง
26	ก่อสร้างขยายถนน คสล. ซอย 2 บ้านนันทาราม หมู่ที่ 2	เพื่อให้ประชาชนได้มีถนนใช้ในการคมนาคมอย่างสะดวก รวดเร็ว	ข้างละ 1.00 เมตร ยาว 500.00 เมตร หนา 0.15 เมตร					600,000	ประชาชนมีความพึงพอใจ ไม่น้อยกว่า ร้อยละ 80	ประชาชนได้รับความสะดวกใน การสัญจรและลดการเกิดอุบัติเหตุ	กองช่าง
27	ก่อสร้างขยายถนน คสล. ซอย 5 บ้านนันทาราม หมู่ที่ 2	เพื่อให้ประชาชนได้มีถนนใช้ในการคมนาคมอย่างสะดวก รวดเร็ว	กว้าง 1.00 เมตร ยาว 200.00 เมตร หนา 0.15 เมตร					130,000	ประชาชนมีความพึงพอใจ ไม่น้อยกว่า ร้อยละ 80	ประชาชนได้รับความสะดวก ในการสัญจรและลดการเกิดอุบัติเหตุ	กองช่าง
28	ปรับปรุงถนนภายในหมู่บ้าน ด้วยแอสฟัลต์ติกคอนกรีต ซอย 1, 2 บ้านนันทาราม หมู่ที่ 2	เพื่อให้ประชาชนได้มีถนนใช้ในการคมนาคมอย่างสะดวก รวดเร็ว	พื้นที่ 900 ตารางเมตร					495,000	ประชาชนมีความพึงพอใจ ไม่น้อยกว่า ร้อยละ 80	ประชาชนได้รับความสะดวก ในการสัญจรและลดการเกิดอุบัติเหตุ	กองช่าง
29	ก่อสร้างวางท่อระบายน้ำพร้อม บ่อพัก ซอย 2 (ต่อจากเดิม) บ้านนันทาราม หมู่ที่ 2	ป้องกันและแก้ไขปัญหา น้ำท่วม	ท่อระบายน้ำ คสล. Ø 0.60 เมตรยาว 210.00 เมตร	490,000					ประชาชนมีความพึงพอใจ ไม่น้อยกว่า ร้อยละ 80	ประชาชนได้รับความสะดวก ในการสัญจรและลดการเกิดอุบัติเหตุ	กองช่าง
30	ก่อสร้างวางท่อระบายน้ำ คสล.พร้อม บ่อพัก ซอย 4 บ้านนันทาราม หมู่ที่ 2	เพื่อป้องกันและแก้ไขปัญหา น้ำท่วมขัง	ท่อระบายน้ำ คสล. Ø 0.60 เมตรยาว 200.00 เมตร				400,000		ประชาชนมีความพึงพอใจ ไม่น้อยกว่า ร้อยละ 80	ป้องกันและลดปัญหาน้ำท่วมขัง	กองช่าง
31	ก่อสร้างวางระบายน้ำ คสล. พร้อมฝาบปิด ซอย 2/2 บ้านนันทาราม หมู่ที่ 2	เพื่อป้องกันและแก้ไขปัญหา น้ำท่วมขัง	กว้าง 0.50 เมตร ยาว 78.00 เมตร ลึกเฉลี่ย 0.50 เมตร					320,000	ประชาชนมีความพึงพอใจ ไม่น้อยกว่า ร้อยละ 80	ป้องกันและลดปัญหา น้ำท่วมขัง	กองช่าง
32	ก่อสร้างวางระบายน้ำ คสล. พร้อม ฝาบปิด ซอย 3 บ้านนันทาราม หมู่ที่ 2	เพื่อป้องกันและแก้ไขปัญหา น้ำท่วมขัง	กว้าง 0.50 เมตร ยาว 156.00 เมตร ลึกเฉลี่ย 0.50 เมตร		374,000				ประชาชนมีความพึงพอใจ ไม่น้อยกว่า ร้อยละ 80	ป้องกันและลดปัญหาน้ำท่วมขัง	กองช่าง

รายละเอียดโครงการพัฒนา  
 ที่มาจากแผนพัฒนาหมู่บ้าน/แผนชุมชน  
 แผนพัฒนาท้องถิ่น (พ.ศ. 2566 - 2570) ทบพวน ครั้งที่ 1/2567  
 เทศบาลตำบลสันทราย อำเภอฝาง จังหวัดเชียงใหม่

ที่	โครงการ	วัตถุประสงค์	เป้าหมาย (ผลผลิตของโครงการ)	งบประมาณ					ตัวชี้วัด (KPI)	ผลที่คาดว่าจะได้รับ	หน่วยงาน รับผิดชอบหลัก
				2566 (บาท)	2567 (บาท)	2568 (บาท)	2569 (บาท)	2570 (บาท)			
33	ก่อสร้างวางระบายน้ำ คสล. ซอย 4 บ้านนันทาราม หมู่ที่ 2	เพื่อป้องกันและแก้ปัญหาน้ำท่วมขัง	กว้าง 0.30 เมตร ยาว 160 เมตร ลึกเฉลี่ย 0.30 เมตร		360,000				ประชาชนมีความพึงพอใจ ไม่น้อยกว่า ร้อยละ 80	ป้องกันและลดปัญหาน้ำท่วมขัง	กองช่าง
34	ก่อสร้างวางระบายน้ำ คสล. พร้อมฝาปิด ซอย 5 บ้านนันทาราม หมู่ที่ 2	เพื่อป้องกันและแก้ปัญหาน้ำท่วมขัง	กว้าง 0.50 เมตร ยาว 35.00 เมตร ลึกเฉลี่ย 0.50 เมตร		140,000				ประชาชนมีความพึงพอใจ ไม่น้อยกว่า ร้อยละ 80	ป้องกันและลดปัญหาน้ำท่วมขัง	กองช่าง
35	ก่อสร้างวางท่อระบายน้ำ คสล. พร้อมบ่อพักมีฝาปิด ซอย 7 บ้านนันทารามหมู่ที่ 2	เพื่อป้องกันและแก้ปัญหาน้ำท่วมขัง	ท่อระบายน้ำ คสล. Ø 0.60 เมตรยาว 300.00 เมตร					440,000	ประชาชนมีความพึงพอใจ ไม่น้อยกว่า ร้อยละ 80	ป้องกันและลดปัญหาน้ำท่วมขัง	กองช่าง
36	ขุดลอกพร้อมวางท่อระบายน้ำ คสล.ภายในหมู่บ้าน บ้านนันทาราม หมู่ที่ 2	เพื่อป้องกันและแก้ปัญหาน้ำท่วมขัง	ท่อระบายน้ำขนาด 0.60 เมตร ยาว 800.00 เมตร พร้อมบ่อพัก					950,000	ประชาชนมีความพึงพอใจ ไม่น้อยกว่า ร้อยละ 80	ป้องกันและลดปัญหาน้ำท่วมขัง	กองช่าง
37	ก่อสร้างอาคารแบ่งน้ำ บ้านนันทาราม หมู่ที่ 2	เพื่อกักเก็บน้ำ ระบายน้ำ และป้องกันการเกิดอุทกภัย	กว้าง 5.00 เมตร สูง 1.20 เมตร					150,000	ประชาชนมีความพึงพอใจ ไม่น้อยกว่า ร้อยละ 80	ประชาชนมีอาคารแบ่งน้ำ เพื่อใช้ในการเกษตร	กองช่าง
38	ก่อสร้างบันไดลงน้ำห้วยงู บ้านนันทาราม หมู่ที่ 2	เพื่อให้เกษตรกรมีบันไดลงน้ำที่แข็งแรงและปลอดภัย	กว้าง 6.00 เมตร ยาว 3.00 เมตร					81,000	ประชาชนมีความพึงพอใจ ไม่น้อยกว่า ร้อยละ 80	เกษตรกรมีบันไดลงน้ำที่แข็งแรงและปลอดภัย	กองช่าง
39	ก่อสร้างพังกันน้ำเมืองสาธารณะ บ้านนันทาราม หมู่ที่ 2	เพื่อกักเก็บน้ำและป้องกันการเกิดอุทกภัย	พังกันน้ำยาว 100.00 เมตร					300,000	ประชาชนมีความพึงพอใจ ไม่น้อยกว่า ร้อยละ 80	ป้องกันและลดปัญหา น้ำท่วมขัง	กองช่าง
40	ก่อสร้างอาคารอนุเคราะห์สงฆ์ บ้านนันทาราม หมู่ที่ 2	เพื่อให้ประชาชนมีสถานที่ในการทำกิจกรรมร่วมกัน	1 แห่ง					400,000	ประชาชนมีความพึงพอใจ ไม่น้อยกว่า ร้อยละ 80	ประชาชนมีสถานที่ในการ ทำกิจกรรมร่วมกัน	กองช่าง

รายละเอียดโครงการพัฒนา  
ที่มาจากแผนพัฒนาหมู่บ้าน/แผนชุมชน  
แผนพัฒนาท้องถิ่น (พ.ศ. 2566 - 2570) ทบพวน ครั้งที่ 1/2567  
เทศบาลตำบลสันทราย อำเภอฝาง จังหวัดเชียงใหม่

ที่	โครงการ	วัตถุประสงค์	เป้าหมาย (ผลผลิตของโครงการ)	งบประมาณ					ตัวชี้วัด (KPI)	ผลที่คาดว่าจะได้รับ	หน่วยงาน รับผิดชอบหลัก
				2566 (บาท)	2567 (บาท)	2568 (บาท)	2569 (บาท)	2570 (บาท)			
<b>บ้านสันทราย หมู่ที่ 3</b>											
41	ก่อสร้างถนน คสล. ซอย 2 บ้านสันทราย หมู่ที่ 3	เพื่อให้ประชาชนได้มีถนนใช้ ในการคมนาคมอย่างสะดวก รวดเร็ว	กว้าง 4.00 เมตร ยาว 29.00 เมตร หนา 0.15 เมตร	80,000					ประชาชนมีความพึงพอใจ ไม่น้อยกว่า ร้อยละ 80	ประชาชนได้รับความสะดวก ในการสัญจรและลดการเกิด อุบัติเหตุ	กองช่าง
42	ก่อสร้างถนน คสล. ซอย 2/1 บ้านสันทราย หมู่ที่ 3	เพื่อให้ประชาชนได้มีถนนใช้ ในการคมนาคมอย่างสะดวกรวดเร็ว	กว้าง 4.00 เมตร ยาว 65.00 เมตร					145,000	ประชาชนมีความพึงพอใจ ไม่น้อยกว่า ร้อยละ 80	ประชาชนได้รับความสะดวกใน การสัญจรและลดการเกิดอุบัติเหตุ	กองช่าง
43	ก่อสร้างถนน คสล. ซอย 6/2 บ้านสันทราย หมู่ที่ 3	เพื่อให้ประชาชนได้มีถนนใช้ ในการคมนาคมอย่างสะดวกรวดเร็ว	กว้าง 4.00 เมตร ยาว 65.00 เมตร					145,000	ประชาชนมีความพึงพอใจ ไม่น้อยกว่า ร้อยละ 80	ประชาชนได้รับความสะดวกใน การสัญจรและลดการเกิดอุบัติเหตุ	กองช่าง
44	ก่อสร้างถนน คสล. ซอย 8 บ้านสันทราย หมู่ที่ 3	เพื่อให้ประชาชนได้มีถนนใช้ ในการคมนาคมอย่างสะดวกรวดเร็ว	กว้าง 4.00 เมตร ยาว 270.00 เมตร หนา 0.15 เมตร					145,000	ประชาชนมีความพึงพอใจ ไม่น้อยกว่า ร้อยละ 80	ประชาชนได้รับความสะดวกใน การสัญจรและลดการเกิดอุบัติเหตุ	กองช่าง
45	ก่อสร้างถนน คสล. ซอย 13/1 บ้านสันทราย หมู่ที่ 3	เพื่อให้ประชาชนได้มีถนนใช้ ในการคมนาคมอย่างสะดวกรวดเร็ว	กว้าง 2.50 เมตร ยาว 70.00 เมตร		105,000				ประชาชนมีความพึงพอใจ ไม่น้อยกว่า ร้อยละ 80	ประชาชนได้รับความสะดวกใน การสัญจรและลดการเกิดอุบัติเหตุ	กองช่าง
46	ก่อสร้างถนน คสล. ซอย 13/2 บ้านสันทราย หมู่ที่ 3	เพื่อให้ประชาชนได้มีถนนใช้ ในการคมนาคมอย่างสะดวก รวดเร็ว	กว้าง 2.50 เมตร ยาว 33 เมตร หนา 0.15 เมตร		49,500				ประชาชนมีความพึงพอใจ ไม่น้อยกว่า ร้อยละ 80	ประชาชนได้รับความสะดวก ในการสัญจรและลดการเกิด อุบัติเหตุ	กองช่าง
47	ก่อสร้างถนน คสล. ซอย 10 เชื่อม ซอย 16 บ้านสันทราย หมู่ที่ 3	เพื่อให้ประชาชนได้มีถนนใช้ ในการคมนาคมอย่างสะดวก รวดเร็ว	กว้าง 4.00 เมตร ยาว 770.00 เมตร หนา 0.15 เมตร		1,694,000		1,694,000		ประชาชนมีความพึงพอใจ ไม่น้อยกว่า ร้อยละ 80	ประชาชนได้รับความสะดวก ในการสัญจรและลดการเกิด อุบัติเหตุ	กองช่าง
48	ก่อสร้างถนน คสล. หลังป่าช้า บ้านสันทราย หมู่ที่ 3 เชื่อมบ้านท่า กว้าง หมู่ที่ 15	เพื่อให้การสัญจรมีความ ต่อเนื่องสะดวกและปลอดภัย	กว้าง 4.00 เมตร ยาว 1,120.00 เมตร หนา 0.15 เมตร					2,910,000	ประชาชนมีความพึงพอใจ ไม่น้อยกว่า ร้อยละ 80	ประชาชนได้รับความสะดวก ในการสัญจรและลดการเกิด อุบัติเหตุ	กองช่าง



รายละเอียดโครงการพัฒนา  
 ที่มาจากแผนพัฒนาหมู่บ้าน/แผนชุมชน  
 แผนพัฒนาท้องถิ่น (พ.ศ. 2566 - 2570) ทบพวน ครั้งที่ 1/2567  
 เทศบาลตำบลสันทราย อำเภอฝาง จังหวัดเชียงใหม่

ที่	โครงการ	วัตถุประสงค์	เป้าหมาย (ผลผลิตของโครงการ)	งบประมาณ					ตัวชี้วัด (KPI)	ผลที่คาดว่าจะได้รับ	หน่วยงาน รับผิดชอบหลัก
				2566 (บาท)	2567 (บาท)	2568 (บาท)	2569 (บาท)	2570 (บาท)			
49	ปรับปรุงผิวถนนด้วยแอสฟัลติกคอนกรีต ซอย 10 บ้านสันทราย หมู่ที่ 3	เพื่อให้ประชาชนได้มีถนนใช้ในการคมนาคมอย่างสะดวก รวดเร็ว	กว้าง 4.00 เมตร ยาว 120.00 เมตร หนา 0.05 เมตร		200,000				ประชาชนมีความพึงพอใจ ไม่น้อยกว่า ร้อยละ 80	ประชาชนได้รับความสะดวก ในการสัญจรและลดการเกิดอุบัติเหตุ	กองช่าง
50	ปรับปรุงถนนภายในหมู่บ้านด้วยแอสฟัลติกคอนกรีต ซอย 5 บ้านสันทราย หมู่ที่ 3	เพื่อให้การสัญจรมีความต่อเนื่องสะดวกและปลอดภัย	พื้นที่ 400 ตารางเมตร					222,000	ประชาชนมีความพึงพอใจ ไม่น้อยกว่า ร้อยละ 80	ประชาชนได้รับความสะดวก ในการสัญจรและลดการเกิดอุบัติเหตุ	กองช่าง
51	ก่อสร้างสะพาน คสล. ซอย 1 บ้านสันทราย หมู่ที่ 3	เพื่อให้การสัญจรมีความต่อเนื่องสะดวกและปลอดภัย	กว้าง 5.00 เมตร ยาว 5.00 เมตร					500,000	ประชาชนมีความพึงพอใจ ไม่น้อยกว่า ร้อยละ 80	ประชาชนได้รับความสะดวกใน การสัญจรและลดการเกิดอุบัติเหตุ	กองช่าง
52	ก่อสร้างสะพาน คสล. ซอย 7 บ้านสันทราย หมู่ที่ 3	เพื่อให้การสัญจรมีความต่อเนื่องสะดวกและปลอดภัย	กว้าง 5.00 เมตร ยาว 5.00 เมตร			500,000			ประชาชนมีความพึงพอใจ ไม่น้อยกว่า ร้อยละ 80	ประชาชนได้รับความสะดวก ในการสัญจรและลดการเกิดอุบัติเหตุ	กองช่าง
53	ก่อสร้างรางระบายน้ำ คสล.พร้อมฝาบปิด ซอย 16 บ้านสันทราย หมู่ที่ 3	เพื่อป้องกันและแก้ปัญหาหน้าท่วมขัง	กว้าง 0.30 เมตร ลึก 0.30 เมตร ยาว 122.00 เมตร	420,000					ประชาชนมีความพึงพอใจ ไม่น้อยกว่า ร้อยละ 80	ป้องกันและลดปัญหา น้ำท่วมขัง	กองช่าง
54	ก่อสร้างรางระบายน้ำ คสล. ซอย 8 บ้านสันทราย หมู่ที่ 3	เพื่อป้องกันและแก้ปัญหาหน้าท่วมขัง	ยาว 65.00 เมตร					227,000	ประชาชนมีความพึงพอใจ ไม่น้อยกว่า ร้อยละ 80	ป้องกันและลดปัญหา น้ำท่วมขัง	กองช่าง
55	ก่อสร้างรางระบายน้ำ คสล. ซอย 9 บ้านสันทราย หมู่ที่ 3	เพื่อป้องกันและแก้ปัญหาหน้าท่วมขัง	ยาว 95.00 เมตร					336,000	ประชาชนมีความพึงพอใจ ไม่น้อยกว่า ร้อยละ 80	ป้องกันและลดปัญหา น้ำท่วมขัง	กองช่าง
56	ก่อสร้างรางระบายน้ำ คสล.พร้อมฝาบปิด บ้านสันทราย หมู่ที่ 3 ทางเข้าบ้านห้วยงู	เพื่อป้องกันและแก้ปัญหาหน้าท่วมขัง	กว้าง 0.50 เมตร ยาว 270.00 เมตร ลึกเฉลี่ย 1.00 เมตร					600,000	ประชาชนมีความพึงพอใจ ไม่น้อยกว่า ร้อยละ 80	ป้องกันและลดปัญหา น้ำท่วมขัง	กองช่าง

รายละเอียดโครงการพัฒนา  
ที่มาจากแผนพัฒนาหมู่บ้าน/แผนชุมชน  
แผนพัฒนาท้องถิ่น (พ.ศ. 2566 - 2570) ทบทวน ครั้งที่ 1/2567  
เทศบาลตำบลสันทราย อำเภอฝาง จังหวัดเชียงใหม่

ที่	โครงการ	วัตถุประสงค์	เป้าหมาย (ผลผลิตของโครงการ)	งบประมาณ					ตัวชี้วัด (KPI)	ผลที่คาดว่าจะได้รับ	หน่วยงาน รับผิดชอบหลัก
				2566 (บาท)	2567 (บาท)	2568 (บาท)	2569 (บาท)	2570 (บาท)			
57	ปรับปรุงอาคารอเนกประสงค์ บ้านสันทราย หมู่ที่ 3	เพื่อใช้เป็นสถานที่ทำ กิจกรรมสาธารณะของ หมู่บ้าน	กว้าง 4.00 เมตร ยาว 21.00 เมตร สูง 3.00 เมตร		150,000				ประชาชนมีความพึงพอใจ ไม่น้อยกว่า ร้อยละ 80	ประชาชนมีอาคาร อเนกประสงค์ไว้ทำกิจกรรม ของหมู่บ้าน	กองช่าง
58	ก่อสร้างอาคารอเนกประสงค์ ภายในบริเวณฌาปนกิจสถาน บ้านสันทราย หมู่ที่ 3	เพื่อใช้เป็นสถานที่สำหรับทำ กิจกรรมในการทำพิธี ฌาปนกิจศพ	กว้าง 10.00 เมตร ยาว 20.00 เมตร		500,000				ประชาชนมีความพึงพอใจ ไม่น้อยกว่า ร้อยละ 80	มีสถานที่สำหรับดำเนิน กิจกรรมในการทำพิธี ฌาปนกิจศพ	กองช่าง
59	ก่อสร้างอาคารแบ่งน้ำเหมืองนอก บ้านสันทราย หมู่ที่ 3	เพื่อกักเก็บน้ำ ระบายน้ำ และป้องกันการเกิดอุทกภัย	กว้าง 4.00 เมตร ยาว 6.00 เมตร					200,000	ประชาชนมีความพึงพอใจ ไม่น้อยกว่า ร้อยละ 80	เกษตรกรมีน้ำใช้เพื่อการเกษตร ป้องกันและแก้ไขปัญหาหน้าท่วม	กองช่าง
60	ก่อสร้างลานกีฬาหมู่บ้าน คสล. บ้านสันทราย หมู่ที่ 3	เพื่อให้ประชาชนมีสถานที่ใน การทำกิจกรรมร่วมกัน	กว้าง 30.00 เมตร ยาว 60.00 เมตรหนา 0.12 เมตร					500,000	ประชาชนมีความพึงพอใจ ไม่น้อยกว่า ร้อยละ 80	ประชาชนมีสถานที่สำหรับ ทำกิจกรรมร่วมกัน	กองช่าง
61	ปรับระดับถนนคอท่อเหลี่ยม สายบ้านสันทราย หมู่ที่ 3 เชื่อมบ้านห้วยงูโน หมู่ที่ 5	เพื่อให้ประชาชนได้มีถนนใช้ ในการคมนาคมอย่างสะดวก รวดเร็ว	กว้าง 7.00 เมตร ยาว 10.00 เมตร	100,000				100,000	ประชาชนมีความพึงพอใจ ไม่น้อยกว่า ร้อยละ 80	ประชาชนได้รับความสะดวกใน การสัญจรและลดการเกิดอุบัติเหตุ	กองช่าง
<b>บ้านห้วยงูโน หมู่ที่ 4</b>											
62	ก่อสร้างถนน คสล. ตรงข้าม รพ. สต.บ้านห้วยงูโน หมู่ที่ 4	เพื่อให้ประชาชนได้มีถนนใช้ ในการคมนาคมอย่างสะดวก รวดเร็ว	กว้าง 4.00 เมตร ยาว 72.00 เมตร หนา 0.15 เมตร และกว้าง 3.00 เมตร ยาว 60.00 เมตร	320,000					ประชาชนมีความพึงพอใจ ไม่น้อยกว่า ร้อยละ 80	ประชาชนได้รับความสะดวก ในการสัญจรและลดการเกิด อุบัติเหตุ	กองช่าง
63	ก่อสร้างถนน คสล. ซอย 1/1 บ้านห้วยงูโน หมู่ที่ 4	เพื่อให้ประชาชนได้มีถนนใช้ ในการคมนาคมอย่างสะดวก รวดเร็ว	กว้าง 4.00 เมตร ยาว 100.00 เมตร หนา 0.15 เมตร				270,000		ประชาชนมีความพึงพอใจ ไม่น้อยกว่า ร้อยละ 80	ประชาชนได้รับความสะดวก ในการสัญจรและลดการเกิด อุบัติเหตุ	กองช่าง

รายละเอียดโครงการพัฒนา  
 ที่มาจากแผนพัฒนาหมู่บ้าน/แผนชุมชน  
 แผนพัฒนาท้องถิ่น (พ.ศ. 2566 - 2570) ทบทวน ครั้งที่ 1/2567  
 เทศบาลตำบลสันทราย อำเภอฝาง จังหวัดเชียงใหม่

ที่	โครงการ	วัตถุประสงค์	เป้าหมาย (ผลผลิตของโครงการ)	งบประมาณ					ตัวชี้วัด (KPI)	ผลที่คาดว่าจะได้รับ	หน่วยงาน รับผิดชอบหลัก
				2566 (บาท)	2567 (บาท)	2568 (บาท)	2569 (บาท)	2570 (บาท)			
64	ก่อสร้างถนนคสล. ซอย 3 เชื่อม ซอย 4 บ้านห้วยงูนอก หมู่ที่ 4	เพื่อให้ประชาชนได้มีถนนใช้ ในการคมนาคมอย่างสะดวก รวดเร็ว	กว้าง 4.00 เมตร ยาว 100.00 เมตร หนา 0.15 เมตร	240,000					ประชาชนมีความพึงพอใจ ไม่น้อยกว่า ร้อยละ 80	ประชาชนได้รับความสะดวก ในการสัญจรและลดการเกิด อุบัติเหตุ	กองช่าง
65	ก่อสร้างถนน คสล. ซอย 4/1 บ้านห้วยงูนอก หมู่ที่ 4	เพื่อให้ประชาชนได้มีถนนใช้ ในการคมนาคมอย่างสะดวก รวดเร็ว	กว้าง 3.00 เมตร ยาว 55.00 เมตร หนา 0.15 เมตร		100,000				ประชาชนมีความพึงพอใจ ไม่น้อยกว่า ร้อยละ 80	ประชาชนได้รับความสะดวก ในการสัญจรและลดการเกิด อุบัติเหตุ	กองช่าง
66	ก่อสร้างถนน คสล. ซอย 5 บ้านห้วยงูนอก หมู่ที่ 4 เชื่อมบ้านสันหนองเขียว หมู่ที่ 13	เพื่อให้ประชาชนได้มีถนนใช้ ในการคมนาคมอย่างสะดวก รวดเร็ว	กว้าง 4.00 เมตร ยาว 800.00 เมตร หนา 0.15 เมตร					1,280,000	ประชาชนมีความพึงพอใจ ไม่น้อยกว่า ร้อยละ 80	ประชาชนได้รับความสะดวก ในการสัญจรและลดการเกิด อุบัติเหตุ	กองช่าง
67	ก่อสร้างถนน คสล. หมู่ที่ 4 ซอย 6/1 (ข้างโรงเรียนบ้านห้วย กลาง)	เพื่อให้ประชาชนได้มีถนนใช้ ในการคมนาคมอย่างสะดวก รวดเร็ว	กว้าง 3.00 เมตร ยาว 72.00 เมตร หนา 0.15 เมตร	135,000					ประชาชนมีความพึงพอใจ ไม่น้อยกว่า ร้อยละ 80	ประชาชนได้รับความสะดวก ในการสัญจรและลดการเกิด อุบัติเหตุ	กองช่าง
68	ก่อสร้างถนน คสล. ซอย 7/1 บ้านห้วยงูนอก หมู่ที่ 4	เพื่อให้ประชาชนได้มีถนนใช้ ในการคมนาคมอย่างสะดวก รวดเร็ว	กว้าง 4.00 เมตร ยาว 55.00 เมตร หนา 0.15 เมตร					140,000	ประชาชนมีความพึงพอใจ ไม่น้อยกว่า ร้อยละ 80	ประชาชนได้รับความสะดวก ในการสัญจรและลดการเกิด อุบัติเหตุ	กองช่าง
69	ก่อสร้างถนน คสล. ซอย 8/1 บ้านห้วยงูนอก หมู่ที่ 4	เพื่อให้ประชาชนได้มีถนนใช้ ในการคมนาคมอย่างสะดวก รวดเร็ว	กว้าง 2.00 ถึง 4.00 เมตร ยาว 138.00 เมตร หนา 0.15 เมตร					300,000	ประชาชนมีความพึงพอใจ ไม่น้อยกว่า ร้อยละ 80	ประชาชนได้รับความสะดวก ในการสัญจรและลดการเกิด อุบัติเหตุ	กองช่าง
70	ก่อสร้างถนน คสล. ซอย 9 บ้านห้วยงูนอก หมู่ที่ 4	เพื่อให้ประชาชนได้มีถนนใช้ ในการคมนาคมอย่างสะดวก รวดเร็ว	กว้าง 4.00 เมตร ยาว 30.00 เมตร หนา 0.15 เมตร				80,000		ประชาชนมีความพึงพอใจ ไม่น้อยกว่า ร้อยละ 80	ประชาชนได้รับความสะดวก ในการสัญจรและลดการเกิด อุบัติเหตุ	กองช่าง

รายละเอียดโครงการพัฒนา  
 ที่มาจากแผนพัฒนาหมู่บ้าน/แผนชุมชน  
 แผนพัฒนาท้องถิ่น (พ.ศ. 2566 - 2570) ทบทวน ครั้งที่ 1/2567  
 เทศบาลตำบลสันทราย อำเภอฝาง จังหวัดเชียงใหม่

ที่	โครงการ	วัตถุประสงค์	เป้าหมาย (ผลผลิตของโครงการ)	งบประมาณ					ตัวชี้วัด (KPI)	ผลที่คาดว่าจะได้รับ	หน่วยงาน รับผิดชอบหลัก
				2566 (บาท)	2567 (บาท)	2568 (บาท)	2569 (บาท)	2570 (บาท)			
71	ก่อสร้างถนน คสล. ซอย 13/1 บ้านห้วยงูนอก หมู่ที่ 4	เพื่อให้ประชาชนได้มีถนนใช้ในการคมนาคมอย่างสะดวก รวดเร็ว	กว้าง 4.00 เมตร ยาว 100.00 เมตร หนา 0.15 เมตร			270,000			ประชาชนมีความพึงพอใจ ไม่น้อยกว่า ร้อยละ 80	ประชาชนได้รับความสะดวก ในการสัญจรและลดการเกิด อุบัติเหตุ	กองช่าง
72	ก่อสร้างถนน คสล. หมู่ที่ 4 เชื่อมทางบริเวณทอเก็บน้ำประปาหมู่บ้าน	เพื่อให้ประชาชนได้มีถนนใช้ในการคมนาคมอย่างสะดวก รวดเร็ว	กว้าง 4.00 เมตร ยาว 20.00 เมตร หนา 0.15 เมตร	50,000					ประชาชนมีความพึงพอใจ ไม่น้อยกว่า ร้อยละ 80	ประชาชนได้รับความสะดวก ในการสัญจรและลดการเกิด อุบัติเหตุ	กองช่าง
73	ก่อสร้างถนน คสล. บ้านห้วยงูนอก หมู่ที่ 4 ตำบลสันทราย เชื่อมบ้านแม่มาวต้นตุ่ม หมู่ที่ 2	เพื่อให้ประชาชนได้มีถนนใช้ในการคมนาคมอย่างสะดวก รวดเร็ว	กว้าง 6.00 เมตร ยาว 120.00 เมตร หนา 0.15 เมตร		500,000		500,000	500,000	ประชาชนมีความพึงพอใจ ไม่น้อยกว่า ร้อยละ 80	ประชาชนได้รับความสะดวก ในการสัญจรและลดการเกิด อุบัติเหตุ	กองช่าง
74	ก่อสร้างถนน คสล. ซอยออกกลางทุ่งบ้านห้วยงูนอก หมู่ที่ 4	เพื่อให้ประชาชนได้มีถนนใช้ในการคมนาคมอย่างสะดวก รวดเร็ว	กว้าง 3.00 เมตร ยาว 55.00 เมตร หนา 0.15 เมตร					90,800	ประชาชนมีความพึงพอใจ ไม่น้อยกว่า ร้อยละ 80	ประชาชนได้รับความสะดวก ในการสัญจรและลดการเกิด อุบัติเหตุ	กองช่าง
75	ก่อสร้างถนน คสล. ซอยนายกองคำ กาวีโล บ้านห้วยงูนอก หมู่ที่ 4	เพื่อให้ประชาชนได้มีถนนใช้ในการคมนาคมอย่างสะดวก รวดเร็ว	กว้าง 3.00 เมตร ยาว 50.00 เมตร หนา 0.15 เมตร	100,000					ประชาชนมีความพึงพอใจ ไม่น้อยกว่า ร้อยละ 80	ประชาชนได้รับความสะดวก ในการสัญจรและลดการเกิด อุบัติเหตุ	กองช่าง
76	ก่อสร้างถนน คสล. ซอยนายเป็งอินทนน บ้านห้วยงูนอก หมู่ที่ 4	เพื่อให้ประชาชนได้สัญจรไปมาอย่างสะดวก และปลอดภัย	กว้าง 4.00 เมตร ยาว 50.00 เมตร หนา 0.15 เมตร					120,000	ประชาชนมีความพึงพอใจ ไม่น้อยกว่า ร้อยละ 80	ประชาชนสัญจรไปมาอย่างสะดวก	กองช่าง
77	ก่อสร้างถนน คสล. ซอยนายฟู บ้านห้วยงูนอก หมู่ที่ 4	เพื่อให้ประชาชนได้มีถนนใช้ในการคมนาคมอย่างสะดวก รวดเร็ว	กว้าง 4.00 เมตร ยาว 44.00 เมตร หนา 0.15 เมตร					96,800	ประชาชนมีความพึงพอใจ ไม่น้อยกว่า ร้อยละ 80	ประชาชนได้รับความสะดวก ในการสัญจรและลดการเกิด อุบัติเหตุ	กองช่าง

รายละเอียดโครงการพัฒนา  
 ที่มาจากแผนพัฒนาหมู่บ้าน/แผนชุมชน  
 แผนพัฒนาท้องถิ่น (พ.ศ. 2566 - 2570) ทบพวน ครั้งที่ 1/2567  
 เทศบาลตำบลสันทราย อำเภอฝาง จังหวัดเชียงใหม่

ที่	โครงการ	วัตถุประสงค์	เป้าหมาย (ผลผลิตของโครงการ)	งบประมาณ					ตัวชี้วัด (KPI)	ผลที่คาดว่าจะได้รับ	หน่วยงาน รับผิดชอบหลัก
				2566 (บาท)	2567 (บาท)	2568 (บาท)	2569 (บาท)	2570 (บาท)			
78	ก่อสร้างถนน คสล. ซอยนายกำพล บ้านห้วยงูนอก หมู่ที่ 4	เพื่อให้ประชาชนได้มีถนนใช้ในการคมนาคมอย่างสะดวก รวดเร็ว	กว้าง 3.00 เมตร ยาว 30.00 เมตร หนา 0.15 เมตร					45,000	ประชาชนมีความพึงพอใจ ไม่น้อยกว่า ร้อยละ 80	ประชาชนได้รับความสะดวก ในการสัญจรและลดการเกิดอุบัติเหตุ	กองช่าง
79	ก่อสร้างถนน คสล. ซอยนายนวล เมืองสาต บ้านห้วยงูนอก หมู่ที่ 4	เพื่อให้ประชาชนได้มีถนนใช้ในการคมนาคมอย่างสะดวก รวดเร็ว	กว้าง 4.00 เมตร ยาว 67.00 เมตร หนา 0.15 เมตร					148,000	ประชาชนมีความพึงพอใจ ไม่น้อยกว่า ร้อยละ 80	ประชาชนได้รับความสะดวก ในการสัญจรและลดการเกิดอุบัติเหตุ	กองช่าง
80	ก่อสร้างถนน คสล. ซอยนายบุญช่วย บ้านห้วยงูนอก หมู่ที่ 4	เพื่อให้ประชาชนได้มีถนนใช้ในการคมนาคมอย่างสะดวก รวดเร็ว	กว้าง 3.00 เมตร ยาว 58.00 เมตร					66,000	ประชาชนมีความพึงพอใจ ไม่น้อยกว่า ร้อยละ 80	ประชาชนได้รับความสะดวก ในการสัญจรและลดการเกิดอุบัติเหตุ	กองช่าง
81	ก่อสร้างถนน คสล. ซอยนายเสาร์ บ้านห้วยงูนอก หมู่ที่ 4	เพื่อให้ประชาชนได้มีถนนใช้ในการคมนาคมอย่างสะดวก รวดเร็ว	กว้าง 3.00 เมตร ยาว 49.00 เมตร					80,800	ประชาชนมีความพึงพอใจ ไม่น้อยกว่า ร้อยละ 80	ประชาชนได้รับความสะดวก ในการสัญจรและลดการเกิดอุบัติเหตุ	กองช่าง
82	ก่อสร้างขยายถนน คสล. ถนนสายหลัก บ้านห้วยงูนอก หมู่ที่ 4	เพื่อให้ประชาชนได้มีถนนใช้ในการคมนาคมอย่างสะดวก รวดเร็ว	กว้าง 1.00 เมตร ยาว 300.00 เมตร หนา 0.15 เมตร					200,000	ประชาชนมีความพึงพอใจ ไม่น้อยกว่า ร้อยละ 80	ประชาชนได้รับความสะดวก ในการสัญจรและลดการเกิดอุบัติเหตุ	กองช่าง
83	ปรับปรุงถนนภายในหมู่บ้านด้วยแอสฟัลต์ติกคอนกรีต ซอย 3 ซอย 4 บ้านห้วยงูนอก หมู่ที่ 4	เพื่อให้ประชาชนได้มีถนนใช้ในการคมนาคมอย่างสะดวก รวดเร็ว	กว้าง 4.00 เมตร ยาว 184.00 เมตร หนา 0.05 เมตร					294,000	ประชาชนมีความพึงพอใจ ไม่น้อยกว่า ร้อยละ 80	ประชาชนได้รับความสะดวก ในการสัญจรและลดการเกิดอุบัติเหตุ	กองช่าง
84	ปรับปรุงถนนภายในหมู่บ้านด้วยแอสฟัลต์ติกคอนกรีต ซอย 4 บ้านห้วยงูนอก หมู่ที่ 4	เพื่อให้ประชาชนได้มีถนนใช้ในการคมนาคมอย่างสะดวก รวดเร็ว	กว้าง 4.00 เมตร ยาว 200.00 เมตร หนา 0.05 เมตร					320,000	ประชาชนมีความพึงพอใจ ไม่น้อยกว่า ร้อยละ 80	ประชาชนได้รับความสะดวก ในการสัญจรและลดการเกิดอุบัติเหตุ	กองช่าง
85	ปรับปรุงถนนภายในหมู่บ้านด้วยแอสฟัลต์ติกคอนกรีต ถนนสายหลักบ้านห้วยงูนอก หมู่ที่ 4	เพื่อให้ประชาชนได้มีถนนใช้ในการคมนาคมอย่างสะดวก รวดเร็ว	กว้าง 6.00 เมตร ยาว 1,000.00 เมตร หนา 0.05 เมตร				2,640,000		ประชาชนมีความพึงพอใจ ไม่น้อยกว่า ร้อยละ 80	ประชาชนได้รับความสะดวก ในการสัญจรและลดการเกิดอุบัติเหตุ	กองช่าง

รายละเอียดโครงการพัฒนา  
 ที่มาจากแผนพัฒนาหมู่บ้าน/แผนชุมชน  
 แผนพัฒนาท้องถิ่น (พ.ศ. 2566 - 2570) ทบทวน ครั้งที่ 1/2567  
 เทศบาลตำบลสันทราย อำเภอฝาง จังหวัดเชียงใหม่

ที่	โครงการ	วัตถุประสงค์	เป้าหมาย (ผลผลิตของโครงการ)	งบประมาณ					ตัวชี้วัด (KPI)	ผลที่คาดว่าจะได้รับ	หน่วยงาน รับผิดชอบหลัก
				2566 (บาท)	2567 (บาท)	2568 (บาท)	2569 (บาท)	2570 (บาท)			
86	ก่อสร้างอาคารอเนกประสงค์ ภายในบริเวณฉาบปท.กิจสถาน บ้าน ห้วยงูนอก หมู่ที่ 4	เพื่อใช้เป็นสถานที่สำหรับทำ กิจกรรมในการทำพิธี ฉาบปท.กิจศพ	กว้าง 10.00 เมตร ยาว 20.00 เมตร		500,000				ประชาชนมีความพึงพอใจ ไม่น้อยกว่า ร้อยละ 80	มีสถานที่สำหรับดำเนิน กิจกรรมในการทำพิธี ฉาบปท.กิจศพ	กองช่าง
87	ขยายสะพานข้ามลำน้ำห้วยงู บ้านห้วยงูนอก หมู่ที่ 4 เชื่อมตำบล ม่อนปิ่น	เพื่อให้ประชาชนมีการ คมนาคมอย่างสะดวกรวดเร็ว	ข้างละ 1.20 เมตร ยาว 9.00 เมตร				250,000		ประชาชนมีความพึงพอใจ ไม่น้อยกว่า ร้อยละ 80	ประชาชนได้รับความสะดวก ในการสัญจรและลดการเกิด อุบัติเหตุ	กองช่าง
88	ก่อสร้างวางท่อระบายน้ำ คสล. พร้อมบ่อพัก ถนนสายหลัก (ฝั่งทิศ ใต้) บ้านห้วยงูนอก หมู่ที่ 4	เพื่อป้องกันและแก้ปัญหาน้ำ ท่วมขัง	วางท่อระบายน้ำ คสล. ขนาด เส้นผ่านศูนย์กลาง 0.60 เมตร ยาว 140.00 เมตร พร้อมบ่อพัก			210,000			ประชาชนมีความพึงพอใจ ไม่น้อยกว่า ร้อยละ 80	ป้องกันและลดปัญหาน้ำ ท่วมขัง	กองช่าง
89	ปรับปรุงฝายชะลอน้ำ ลำน้ำห้วยงู บ้านห้วยงูนอก หมู่ที่ 4	ป้องกันและแก้ไขปัญหาน้ำ ท่วม และมีน้ำใช้ตลอดทั้งปี	1 แห่ง					50,000	ประชาชนมีความพึงพอใจ ไม่น้อยกว่า ร้อยละ 80	ป้องกันและลดปัญหาน้ำ ท่วมขัง	กองช่าง
90	ก่อสร้างลานอเนกประสงค์รอบสระ น้ำหนองบัว บ้านห้วยงูนอก หมู่ที่ 4	เพื่อเพิ่มพื้นที่ในการทำ กิจกรรมในหมู่บ้านของ ประชาชน	กว้าง 3.00 เมตร ยาว 100.00 เมตร หนา 0.12 เมตร					450,000	ประชาชนมีความพึงพอใจ ไม่น้อยกว่า ร้อยละ 80	ประชาชนมีสถานที่สำหรับ ทำกิจกรรม	กองช่าง
91	ก่อสร้างวางระบายน้ำ คสล. ถนนสายหลัก หน้าวัดโสทราราม ด้านซ้าย เชื่อมซอย 1 บ้านห้วยงู นอก หมู่ที่ 4	ป้องกันและแก้ไขปัญหาน้ำ ท่วม	กว้าง 0.50 เมตร ยาว 200 เมตร ลึกเฉลี่ย 0.50 เมตร					800,000	ประชาชนมีความพึงพอใจ ไม่น้อยกว่า ร้อยละ 80	ป้องกันและลดปัญหาน้ำ ท่วมขัง	กองช่าง
92	ก่อสร้างวางระบายน้ำ คสล. ซอย 1 บ้านห้วยงูนอก หมู่ที่ 4	เพื่อป้องกันและแก้ไขปัญหาน้ำ ท่วมขัง	กว้าง 0.50 เมตร ยาว 150.00 เมตร ลึกเฉลี่ย 0.50 เมตร					600,000	ประชาชนมีความพึงพอใจ ไม่น้อยกว่า ร้อยละ 80	ป้องกันและลดปัญหาน้ำ ท่วมขัง	กองช่าง

รายละเอียดโครงการพัฒนา  
 ที่มาจากแผนพัฒนาหมู่บ้าน/แผนชุมชน  
 แผนพัฒนาท้องถิ่น (พ.ศ. 2566 - 2570) ทบพวน ครั้งที่ 1/2567  
 เทศบาลตำบลสันทราย อำเภอฝาง จังหวัดเชียงใหม่

ที่	โครงการ	วัตถุประสงค์	เป้าหมาย (ผลผลิตของโครงการ)	งบประมาณ					ตัวชี้วัด (KPI)	ผลที่คาดว่าจะได้รับ	หน่วยงาน รับผิดชอบหลัก
				2566 (บาท)	2567 (บาท)	2568 (บาท)	2569 (บาท)	2570 (บาท)			
93	ก่อสร้างรางระบายน้ำ คสล. ซอย 2 บ้านห้วยงูนอก หมู่ที่ 4	เพื่อป้องกันและแก้ปัญหาหน้าท่วมขัง	กว้าง 0.50 เมตร ยาว 250.00 เมตร ลึกเฉลี่ย 0.50 เมตร					1,000,000	ประชาชนมีความพึงพอใจ ไม่น้อยกว่า ร้อยละ 80	ป้องกันและลดปัญหาหน้าท่วมขัง	กองช่าง
94	ก่อสร้างรางระบายน้ำ คสล. ซอย 3 บ้านห้วยงูนอก หมู่ที่ 4	เพื่อป้องกันและแก้ปัญหาหน้าท่วมขัง	กว้าง 0.50 เมตร ยาว 250.00 เมตร ลึกเฉลี่ย 0.50 เมตร					1,000,000	ประชาชนมีความพึงพอใจ ไม่น้อยกว่า ร้อยละ 80	ป้องกันและลดปัญหาหน้าท่วมขัง	กองช่าง
95	ก่อสร้างรางระบายน้ำ คสล. ซอย 4 บ้านห้วยงูนอก หมู่ที่ 4	เพื่อป้องกันและแก้ปัญหาหน้าท่วมขัง	กว้าง 0.50 เมตร ยาว 130.00 เมตร ลึกเฉลี่ย 0.50 เมตร					520,000	ประชาชนมีความพึงพอใจ ไม่น้อยกว่า ร้อยละ 80	ป้องกันและลดปัญหาหน้าท่วมขัง	กองช่าง
96	ก่อสร้างรางระบายน้ำ คสล. ซอย 4 ด้านซ้าย บ้านห้วยงูนอก หมู่ที่ 4	ป้องกันและแก้ไขปัญหาน้ำท่วม	กว้าง 0.50 เมตร ยาว 500.00 เมตร ลึกเฉลี่ย 0.50 เมตร					2,000,000	ประชาชนมีความพึงพอใจ ไม่น้อยกว่า ร้อยละ 80	ป้องกันและลดปัญหาน้ำท่วมขัง	กองช่าง
97	ก่อสร้างรางระบายน้ำ คสล. ซอย 6 บ้านห้วยงูนอก หมู่ที่ 4	เพื่อป้องกันและแก้ปัญหาหน้าท่วมขัง	กว้าง 0.50 เมตร ยาว 200.00 เมตร ลึกเฉลี่ย 0.50 เมตร					800,000	ประชาชนมีความพึงพอใจ ไม่น้อยกว่า ร้อยละ 80	ป้องกันและลดปัญหาหน้าท่วมขัง	กองช่าง
98	ก่อสร้างรางระบายน้ำ คสล. ซอย 6/1 บ้านห้วยงูนอก หมู่ที่ 4	เพื่อป้องกันและแก้ปัญหาหน้าท่วมขัง	ยาว 200.00 เมตร					440,000	ประชาชนมีความพึงพอใจ ไม่น้อยกว่า ร้อยละ 80	ป้องกันและลดปัญหาน้ำท่วมขัง	กองช่าง
99	ก่อสร้างรางระบายน้ำ คสล. ซอย 7 บ้านห้วยงูนอก หมู่ที่ 4	เพื่อป้องกันและแก้ปัญหาหน้าท่วมขัง	กว้าง 0.50 เมตร ยาว 100.00 เมตร ลึกเฉลี่ย 0.50 เมตร					400,000	ประชาชนมีความพึงพอใจ ไม่น้อยกว่า ร้อยละ 80	ป้องกันและลดปัญหาน้ำท่วมขัง	กองช่าง
100	ก่อสร้างรางระบายน้ำ คสล. ซอย 8 บ้านห้วยงูนอก หมู่ที่ 4	เพื่อป้องกันและแก้ปัญหาหน้าท่วมขัง	กว้าง 0.50 เมตร ยาว 100.00 เมตร ลึกเฉลี่ย 0.50 เมตร					400,000	ประชาชนมีความพึงพอใจ ไม่น้อยกว่า ร้อยละ 80	ป้องกันและลดปัญหาน้ำท่วมขัง	กองช่าง

รายละเอียดโครงการพัฒนา  
 ที่มาจากแผนพัฒนาหมู่บ้าน/แผนชุมชน  
 แผนพัฒนาท้องถิ่น (พ.ศ. 2566 - 2570) ทบทวน ครั้งที่ 1/2567  
 เทศบาลตำบลสันทราย อำเภอดง จังหวัดเชียงใหม่

ที่	โครงการ	วัตถุประสงค์	เป้าหมาย (ผลผลิตของโครงการ)	งบประมาณ					ตัวชี้วัด (KPI)	ผลที่คาดว่าจะได้รับ	หน่วยงาน รับผิดชอบหลัก
				2566 (บาท)	2567 (บาท)	2568 (บาท)	2569 (บาท)	2570 (บาท)			
101	ก่อสร้างรางระบายน้ำ คสล. ซอย 9 บ้านห้วยงูนอก หมู่ที่ 4	เพื่อป้องกันและแก้ปัญหาน้ำท่วมขัง	กว้าง 0.50 เมตร ยาว 100.00 เมตร ลึกเฉลี่ย 0.50 เมตร					400,000	ประชาชนมีความพึงพอใจ ไม่น้อยกว่า ร้อยละ 80	ป้องกันและลดปัญหาน้ำท่วมขัง	กองช่าง
102	ก่อสร้างรางระบายน้ำ คสล. ซอย 10 บ้านห้วยงูนอก หมู่ที่ 4	เพื่อป้องกันและแก้ปัญหาน้ำท่วมขัง	กว้าง 0.50 เมตร ยาว 100.00 เมตร ลึกเฉลี่ย 0.50 เมตร					400,000	ประชาชนมีความพึงพอใจ ไม่น้อยกว่า ร้อยละ 80	ป้องกันและลดปัญหาน้ำท่วมขัง	กองช่าง
103	ก่อสร้างรางระบายน้ำ คสล. ซอย 11 บ้านห้วยงูนอก หมู่ที่ 4	เพื่อป้องกันและแก้ปัญหาน้ำท่วมขัง	กว้าง 0.50 เมตร ยาว 70.00 เมตร ลึกเฉลี่ย 0.50 เมตร					280,000	ประชาชนมีความพึงพอใจ ไม่น้อยกว่า ร้อยละ 80	ป้องกันและลดปัญหาน้ำท่วมขัง	กองช่าง
104	ก่อสร้างรางระบายน้ำ คสล. ซอย 12 บ้านห้วยงูนอก หมู่ที่ 4	เพื่อป้องกันและแก้ปัญหาน้ำท่วมขัง	กว้าง 0.50 เมตร ยาว 120.00 เมตร ลึกเฉลี่ย 0.50 เมตร					480,000	ประชาชนมีความพึงพอใจ ไม่น้อยกว่า ร้อยละ 80	ป้องกันและลดปัญหาน้ำท่วมขัง	กองช่าง
105	ก่อสร้างรางระบายน้ำ คสล. ซอย 13 บ้านห้วยงูนอก หมู่ที่ 4	เพื่อป้องกันและแก้ปัญหาน้ำท่วมขัง	กว้าง 0.50 เมตร ยาว 120.00 เมตร ลึกเฉลี่ย 0.50 เมตร					480,000	ประชาชนมีความพึงพอใจ ไม่น้อยกว่า ร้อยละ 80	ป้องกันและลดปัญหาน้ำท่วมขัง	กองช่าง
106	ก่อสร้างรางระบายน้ำ คสล. ซอย 1 ถึง ซอย 3 (ถนนสายหลัก) บ้านห้วยงูนอก หมู่ที่ 4	เพื่อให้ประชาชนได้มีถนนใช้ในการคมนาคมอย่างสะดวก รวดเร็ว	กว้าง 0.50 เมตร ลึกเฉลี่ย 0.50 เมตร ยาว 200.00 เมตร					700,000	ประชาชนมีความพึงพอใจ ไม่น้อยกว่า ร้อยละ 80	ป้องกันและลดปัญหาน้ำท่วมขัง	กองช่าง
107	ก่อสร้างรางระบายน้ำ คสล. ซอย 2 ถึงซอย 5 บ้านห้วยงูนอก หมู่ที่ 4	เพื่อป้องกันและแก้ปัญหาน้ำท่วมขัง	ยาว 500.00 เมตร					1,100,000	ประชาชนมีความพึงพอใจ ไม่น้อยกว่า ร้อยละ 80	ป้องกันและลดปัญหาน้ำท่วมขัง	กองช่าง
108	ก่อสร้างรางระบายน้ำ คสล. สายป่าช้า บ้านห้วยงูนอก หมู่ที่ 4	เพื่อป้องกันและแก้ปัญหาน้ำท่วมขัง	กว้าง 0.50 เมตร ยาว 400.00 เมตร ลึกเฉลี่ย 0.40 เมตร					960,000	ประชาชนมีความพึงพอใจ ไม่น้อยกว่า ร้อยละ 80	ป้องกันและลดปัญหาน้ำท่วมขัง	กองช่าง



รายละเอียดโครงการพัฒนา  
 ที่มาจากแผนพัฒนาหมู่บ้าน/แผนชุมชน  
 แผนพัฒนาท้องถิ่น (พ.ศ. 2566 - 2570) ทบพนว ครั้งที่ 1/2567  
 เทศบาลตำบลสันทราย อำเภอฝาง จังหวัดเชียงใหม่

ที่	โครงการ	วัตถุประสงค์	เป้าหมาย (ผลผลิตของโครงการ)	งบประมาณ					ตัวชี้วัด (KPI)	ผลที่คาดว่าจะได้รับ	หน่วยงาน รับผิดชอบหลัก
				2566 (บาท)	2567 (บาท)	2568 (บาท)	2569 (บาท)	2570 (บาท)			
109	ก่อสร้างรางระบายน้ำ คสล. หน้าบ้านผู้ช่วยปิ่น บ้านห้วยงูนอกหมู่ที่ 4	เพื่อป้องกันและแก้ปัญหาหน้าท่วมขัง	ยาว 200.00 เมตร					440,000	ประชาชนมีความพึงพอใจ ไม่น้อยกว่า ร้อยละ 80	ป้องกันและลดปัญหาหน้าท่วมขัง	กองช่าง
110	ก่อสร้างอาคารแบ่งน้ำลำน้ำห้วยงู (หลังโรงเรียนบ้านห้วยงู) บ้านห้วยงูนอก หมู่ที่ 4	เพื่อกักเก็บน้ำ ระบายน้ำ และป้องกันการเกิดอุทกภัย	กว้าง 4.00 เมตร ยาว 10.00 เมตร					100,000	ประชาชนมีความพึงพอใจ ไม่น้อยกว่า ร้อยละ 80	เกษตรกรมีน้ำใช้เพื่อการเกษตร ป้องกันและแก้ไขปัญหาน้ำท่วม	กองช่าง
111	ก่อสร้างอาคารแบ่งน้ำลำน้ำฮ่องป่อง บ้านห้วยงูนอก หมู่ที่ 4	เพื่อกักเก็บน้ำ ระบายน้ำ ป้องกันและแก้ไขน้ำท่วม	1 แห่ง					100,000	ประชาชนมีความพึงพอใจ ไม่น้อยกว่า ร้อยละ 80	เกษตรกรมีน้ำใช้เพื่อการเกษตรและป้องกันปัญหาน้ำท่วม	กองช่าง
112	ก่อสร้างอาคารแบ่งน้ำ ลำน้ำปู่แหลด บ้านห้วยงูนอก หมู่ที่ 4	เพื่อกักเก็บน้ำ ระบายน้ำ ป้องกันและแก้ไขน้ำท่วม	1 แห่ง					250,000	ประชาชนมีความพึงพอใจ ไม่น้อยกว่า ร้อยละ 80	เกษตรกรมีน้ำใช้เพื่อการเกษตรและป้องกันปัญหาน้ำท่วม	กองช่าง
113	ก่อสร้างอาคารแบ่งน้ำลำน้ำหนองบัว บ้านห้วยงูนอก หมู่ที่ 4	เพื่อกักเก็บน้ำ ระบายน้ำ ป้องกันและแก้ไขน้ำท่วม	1 แห่ง					450,000	ประชาชนมีความพึงพอใจ ไม่น้อยกว่า ร้อยละ 80	เกษตรกรมีน้ำใช้เพื่อการเกษตรและป้องกันปัญหาน้ำท่วม	กองช่าง
114	เจาะน้ำบาดาลเพื่อการเกษตร บ้านห้วยงูนอก หมู่ที่ 4	เพื่อให้เกษตรกรมีน้ำใช้เพื่อการเกษตรอย่างทั่วถึง	จำนวน 4 บ่อ					750,000	ประชาชนมีความพึงพอใจ ไม่น้อยกว่า ร้อยละ 80	ประชาชนมีน้ำใช้เพื่อการเกษตรอย่างพอเพียง	กองช่าง
115	ก่อสร้างพังกันดิน คสล. บ้านห้วยงูนอก หมู่ที่ 4	เพื่อป้องกันดินพังทลาย	ยาว 80.00 เมตร					300,000	ประชาชนมีความพึงพอใจ ไม่น้อยกว่า ร้อยละ 80	ป้องกันและลดปัญหาดินพังทลาย	กองช่าง
116	ก่อสร้างพังกันน้ำลำเหมืองกลาง และลำเหมืองปู่แหลด บ้านห้วยงูนอก หมู่ที่ 4	เพื่อป้องกันการเกิดอุทกภัย	ยาว 200.00 เมตร					700,000	ประชาชนมีความพึงพอใจ ไม่น้อยกว่า ร้อยละ 80	ป้องกันและลดปัญหาดินพังทลาย	กองช่าง

รายละเอียดโครงการพัฒนา  
 ที่มาจากแผนพัฒนาหมู่บ้าน/แผนชุมชน  
 แผนพัฒนาท้องถิ่น (พ.ศ. 2566 - 2570) ทบทวน ครั้งที่ 1/2567  
 เทศบาลตำบลสันทราย อำเภอฝาง จังหวัดเชียงใหม่

ที่	โครงการ	วัตถุประสงค์	เป้าหมาย (ผลผลิตของโครงการ)	งบประมาณ					ตัวชี้วัด (KPI)	ผลที่คาดว่าจะได้รับ	หน่วยงาน รับผิดชอบหลัก
				2566 (บาท)	2567 (บาท)	2568 (บาท)	2569 (บาท)	2570 (บาท)			
117	ซ่อมแซมฝายลำน้ำฮ่องป้องกันบ้านห้วยงูนอก หมู่ที่ 4	เพื่อกักเก็บน้ำ ระบายน้ำ และป้องกันการเกิดอุทกภัย	กว้าง 4.00 เมตร ยาว 6.00 เมตร					300,000	ประชาชนมีความพึงพอใจ ไม่น้อยกว่า ร้อยละ 80	ป้องกันและแก้ไขปัญหาน้ำท่วมขัง	กองช่าง
118	วางท่อประปาหมู่บ้าน บ้านห้วยงูนอก หมู่ที่ 4	เพื่อให้ประชาชนมีน้ำประปาใช้อย่างทั่วถึง	ท่อขนาดเส้นผ่าศูนย์กลาง 2 นิ้ว ระยะทาง 4,500 เมตร					180,000	ประชาชนมีความพึงพอใจ ไม่น้อยกว่า ร้อยละ 80	ประชาชนมีน้ำประปาใช้ อย่างทั่วถึง	กองช่าง
119	ก่อสร้างฝายห้วยงู บ้านห้วยงูนอก หมู่ที่ 4	เพื่อกักเก็บน้ำ ระบายน้ำ และป้องกันการเกิดอุทกภัย	กว้าง 5.00 เมตร ยาว 6.00 เมตร สูง 1.20 เมตร					350,000	ประชาชนมีความพึงพอใจ ไม่น้อยกว่า ร้อยละ 80	กักเก็บน้ำ ป้องกันและแก้ไขปัญหาน้ำท่วม	กองช่าง
120	ก่อสร้างถนนลูกรัง ข้างลำน้ำฮ่องป้องกันบ้านห้วยงูนอก หมู่ที่ 4	เพื่อให้ประชาชนได้มีถนนใช้ในการคมนาคมอย่างสะดวก รวดเร็ว	กว้าง 6.00 เมตร ยาว 1,500.00 เมตร หรือพื้นที่ไม่น้อยกว่า 9,000 ตารางเมตร				500,000		ประชาชนมีความพึงพอใจ ไม่น้อยกว่า ร้อยละ 80	ประชาชนได้รับความสะดวก ในการสัญจรและลดการเกิดอุบัติเหตุ	กองช่าง
<b>บ้านห้วยงูใน หมู่ที่ 5</b>											
121	ก่อสร้างถนน คสล. ซอย 1 บ้านห้วยงูใน หมู่ที่ 5	เพื่อให้ประชาชนได้มีถนนใช้ในการคมนาคมอย่างสะดวก รวดเร็ว	กว้าง 3.50 เมตร ยาว 80.00 เมตร หนา 0.15 เมตร					200,000	ประชาชนมีความพึงพอใจ ไม่น้อยกว่า ร้อยละ 80	ประชาชนได้รับความสะดวก ในการสัญจรและลดการเกิดอุบัติเหตุ	กองช่าง
122	ก่อสร้างถนน คสล. ซอย 2/2 บ้านห้วยงูใน หมู่ที่ 5	เพื่อให้ประชาชนได้มีถนนใช้ในการคมนาคมอย่างสะดวก รวดเร็ว	กว้าง 3.00 เมตร ยาว 40.00 เมตร หนา 0.15 เมตร			80,000			ประชาชนมีความพึงพอใจ ไม่น้อยกว่า ร้อยละ 80	ประชาชนได้รับความสะดวก ในการสัญจรและลดการเกิดอุบัติเหตุ	กองช่าง
123	ก่อสร้างถนน คสล. ซอย 2/3 บ้านห้วยงูใน หมู่ที่ 5	เพื่อให้ประชาชนได้มีถนนใช้ในการคมนาคมอย่างสะดวก รวดเร็ว	กว้าง 3.50 เมตร ยาว 43.00 เมตร หนา 0.15 เมตร		100,000				ประชาชนมีความพึงพอใจ ไม่น้อยกว่า ร้อยละ 80	ประชาชนได้รับความสะดวก ในการสัญจรและลดการเกิดอุบัติเหตุ	กองช่าง

รายละเอียดโครงการพัฒนา  
 ที่มาจากแผนพัฒนาหมู่บ้าน/แผนชุมชน  
 แผนพัฒนาท้องถิ่น (พ.ศ. 2566 - 2570) ทบทวน ครั้งที่ 1/2567  
 เทศบาลตำบลสันทราย อำเภอฝาง จังหวัดเชียงใหม่

ที่	โครงการ	วัตถุประสงค์	เป้าหมาย (ผลผลิตของโครงการ)	งบประมาณ					ตัวชี้วัด (KPI)	ผลที่คาดว่าจะได้รับ	หน่วยงาน รับผิดชอบหลัก
				2566 (บาท)	2567 (บาท)	2568 (บาท)	2569 (บาท)	2570 (บาท)			
124	ก่อสร้างถนน คสล. ซอย 2/4 บ้านห้วยงูใน หมู่ที่ 5	เพื่อให้ประชาชนได้มีถนนใช้ในการคมนาคมอย่างสะดวก รวดเร็ว	กว้าง 3.50 เมตร ยาว 21.00 เมตร หนา 0.15 เมตร			50,000			ประชาชนมีความพึงพอใจ ไม่น้อยกว่า ร้อยละ 80	ประชาชนได้รับความสะดวก ในการสัญจรและลดการเกิดอุบัติเหตุ	กองช่าง
125	ก่อสร้างถนน คสล. ซอย 2/5 บ้านห้วยงูใน หมู่ที่ 5	เพื่อให้ประชาชนได้มีถนนใช้ในการคมนาคมอย่างสะดวก รวดเร็ว	ยาว 50.00 เมตร หนา 0.15 เมตร	385,000					ประชาชนมีความพึงพอใจ ไม่น้อยกว่า ร้อยละ 80	ประชาชนได้รับความสะดวกใน การสัญจรและลดการเกิดอุบัติเหตุ	กองช่าง
126	ก่อสร้างถนน คสล. ซอย 4/1 บ้านห้วยงูใน หมู่ที่ 5	เพื่อให้ประชาชนได้มีถนนใช้ในการคมนาคมอย่างสะดวก รวดเร็ว	กว้าง 4.00 เมตร ยาว 30.00 เมตร หนา 0.15 เมตร			80,000			ประชาชนมีความพึงพอใจ ไม่น้อยกว่า ร้อยละ 80	ประชาชนได้รับความสะดวก ในการสัญจรและลดการเกิดอุบัติเหตุ	กองช่าง
127	ก่อสร้างถนน คสล. ซอย 4/2 บ้านห้วยงูใน หมู่ที่ 5	เพื่อให้ประชาชนได้มีถนนใช้ในการคมนาคมอย่างสะดวก รวดเร็ว	กว้าง 3.50 เมตร ยาว 300.00 เมตร หนา 0.15 เมตร		630,000				ประชาชนมีความพึงพอใจ ไม่น้อยกว่า ร้อยละ 80	ประชาชนได้รับความสะดวก ในการสัญจรและลดการเกิดอุบัติเหตุ	กองช่าง
128	ก่อสร้างถนน คสล. ซอย 4/2 - ป่าช้า บ้านห้วยงูใน หมู่ที่ 5	เพื่อให้ประชาชนได้มีถนนใช้ในการคมนาคมอย่างสะดวก รวดเร็ว	กว้าง 3.00 เมตร ยาว 250.00 เมตร หนา 0.15 เมตร					265,000	ประชาชนมีความพึงพอใจ ไม่น้อยกว่า ร้อยละ 80	ประชาชนได้รับความสะดวก ในการสัญจรและลดการเกิดอุบัติเหตุ	กองช่าง
129	ก่อสร้างถนน คสล. ซอย 5/2 บ้านห้วยงูใน หมู่ที่ 5	เพื่อให้ประชาชนได้มีถนนใช้ในการคมนาคมอย่างสะดวก รวดเร็ว	กว้าง 3.50 เมตร ยาว 52.00 เมตร			120,000			ประชาชนมีความพึงพอใจ ไม่น้อยกว่า ร้อยละ 80	ประชาชนได้รับความสะดวกใน การสัญจรและลดการเกิดอุบัติเหตุ	กองช่าง
130	ก่อสร้างถนน คสล. ซอย 6 บ้านห้วยงูใน หมู่ที่ 5	เพื่อให้ประชาชนได้มีถนนใช้ในการคมนาคมอย่างสะดวก รวดเร็ว	กว้าง 3.00 เมตร ยาว 90.00 เมตร		170,000				ประชาชนมีความพึงพอใจ ไม่น้อยกว่า ร้อยละ 80	ประชาชนได้รับความสะดวกใน การสัญจรและลดการเกิดอุบัติเหตุ	กองช่าง
131	ก่อสร้างถนน คสล. ซอย 7 บ้านห้วยงูใน หมู่ที่ 5	เพื่อให้ประชาชนได้มีถนนใช้ในการคมนาคมอย่างสะดวก รวดเร็ว	กว้าง 3.00 เมตร ยาว 177.00 เมตร หนา 0.15 เมตรและก่อสร้างผนังกันตลิ่ง คสล.ลำน้ำห้วยงู 20.00 เมตร	500,000					ประชาชนมีความพึงพอใจ ไม่น้อยกว่า ร้อยละ 80	ประชาชนได้รับความสะดวก ในการสัญจรและลดการเกิดอุบัติเหตุ	กองช่าง

รายละเอียดโครงการพัฒนา  
 ที่มาจากแผนพัฒนาหมู่บ้าน/แผนชุมชน  
 แผนพัฒนาท้องถิ่น (พ.ศ. 2566 - 2570) ทบทวน ครั้งที่ 1/2567  
 เทศบาลตำบลสันทราย อำเภอฝาง จังหวัดเชียงใหม่

ที่	โครงการ	วัตถุประสงค์	เป้าหมาย (ผลผลิตของโครงการ)	งบประมาณ					ตัวชี้วัด (KPI)	ผลที่คาดว่าจะได้รับ	หน่วยงาน รับผิดชอบหลัก
				2566 (บาท)	2567 (บาท)	2568 (บาท)	2569 (บาท)	2570 (บาท)			
132	ก่อสร้างถนน คสล. ซอย 8 บ้านห้วยงูใน หมู่ที่ 5	เพื่อให้ประชาชนได้มีถนนใช้ในการคมนาคมอย่างสะดวก รวดเร็ว	กว้าง 3.5 เมตร ยาว 170.00 เมตร หนา 0.15 เมตร		360,000				ประชาชนมีความพึงพอใจ ไม่น้อยกว่า ร้อยละ 80	ประชาชนได้รับความสะดวกในการสัญจรและลดการเกิดอุบัติเหตุ	กองช่าง
133	ก่อสร้างถนน คสล. ซอย 9 บ้านห้วยงูใน หมู่ที่ 5	เพื่อให้ประชาชนได้มีถนนใช้ในการคมนาคมอย่างสะดวก รวดเร็ว	กว้าง 3.5 เมตร ยาว 37.00 เมตร หนา 0.15 เมตร				80,000		ประชาชนมีความพึงพอใจ ไม่น้อยกว่า ร้อยละ 80	ประชาชนได้รับความสะดวกในการสัญจรและลดการเกิดอุบัติเหตุ	กองช่าง
134	ก่อสร้างถนน คสล. ซอย 10 บ้านห้วยงูใน หมู่ที่ 5	เพื่อให้ประชาชนได้มีถนนใช้ในการคมนาคมอย่างสะดวก รวดเร็ว	กว้าง 3.00 เมตร ยาว 24.00 เมตร					50,000	ประชาชนมีความพึงพอใจ ไม่น้อยกว่า ร้อยละ 80	ประชาชนได้รับความสะดวกในการสัญจรและลดการเกิดอุบัติเหตุ	กองช่าง
135	ก่อสร้างถนน คสล. ซอย 11 บ้านห้วยงูใน หมู่ที่ 5	เพื่อให้ประชาชนได้มีถนนใช้ในการคมนาคมอย่างสะดวก รวดเร็ว	กว้าง 3.50 เมตร ยาว 400.00 เมตร หนา 0.15 เมตร		900,000				ประชาชนมีความพึงพอใจ ไม่น้อยกว่า ร้อยละ 80	ประชาชนได้รับความสะดวกในการสัญจรและลดการเกิดอุบัติเหตุ	กองช่าง
136	ก่อสร้างถนน คสล. ซอย 11/1 บ้านห้วยงูใน หมู่ที่ 5	เพื่อให้ประชาชนได้มีถนนใช้ในการคมนาคมอย่างสะดวก รวดเร็ว	กว้าง 3.00 เมตร ยาว 100.00 เมตร หนา 0.15 เมตร				200,000		ประชาชนมีความพึงพอใจ ไม่น้อยกว่า ร้อยละ 80	ประชาชนได้รับความสะดวกในการสัญจรและลดการเกิดอุบัติเหตุ	กองช่าง
137	ก่อสร้างถนน คสล. ซอย 12 บ้านห้วยงูใน หมู่ที่ 5	เพื่อให้ประชาชนได้มีถนนใช้ในการคมนาคมอย่างสะดวก รวดเร็ว	กว้าง 3.50 เมตร ยาว 30.00 เมตร หนา 0.15 เมตร			70,000			ประชาชนมีความพึงพอใจ ไม่น้อยกว่า ร้อยละ 80	ประชาชนได้รับความสะดวกในการสัญจรและลดการเกิดอุบัติเหตุ	กองช่าง
138	โครงการก่อสร้างถนน คสล. สามแยกสวนเมตตารธรรม บ้านห้วยงูใน หมู่ที่ 5	เพื่อให้ประชาชนได้มีถนนใช้ในการคมนาคมอย่างสะดวก รวดเร็ว	กว้าง 4.00 เมตร ยาว 40.00 เมตร หนา 0.15 เมตร			100,000			ประชาชนมีความพึงพอใจ ไม่น้อยกว่า ร้อยละ 80	ประชาชนได้รับความสะดวกในการสัญจรและลดการเกิดอุบัติเหตุ	กองช่าง
139	ก่อสร้างถนน คสล. บ้านปกากะถอ - หน่วยจัดการต้นน้ำแม่เมาะ บ้านห้วยงูใน หมู่ที่ 5	เพื่อให้ประชาชนได้มีถนนใช้ในการคมนาคมอย่างสะดวก รวดเร็ว	กว้าง 4.00 เมตร ยาว 1,000.00 เมตร หนา 0.15 เมตร					2,500,000	ประชาชนมีความพึงพอใจ ไม่น้อยกว่า ร้อยละ 80	ประชาชนได้รับความสะดวกในการสัญจรและลดการเกิดอุบัติเหตุ	กองช่าง

รายละเอียดโครงการพัฒนา  
 ที่มาจากแผนพัฒนาหมู่บ้าน/แผนชุมชน  
 แผนพัฒนาท้องถิ่น (พ.ศ. 2566 - 2570) ทบพวน ครั้งที่ 1/2567  
 เทศบาลตำบลสันทราย อำเภอฝาง จังหวัดเชียงใหม่

ที่	โครงการ	วัตถุประสงค์	เป้าหมาย (ผลผลิตของโครงการ)	งบประมาณ					ตัวชี้วัด (KPI)	ผลที่คาดว่าจะได้รับ	หน่วยงาน รับผิดชอบหลัก	
				2566 (บาท)	2567 (บาท)	2568 (บาท)	2569 (บาท)	2570 (บาท)				
140	ก่อสร้างขยายถนน คสล. ซอย 13 (บ้านปกาเกอญอ) บ้านห้วยงูใน หมู่ที่ 5	เพื่อให้ประชาชนได้มีถนนใช้ในการคมนาคมอย่างสะดวก รวดเร็ว	กว้าง 1.00 เมตร ยาว 150.00 เมตร หนา 0.15 เมตร		100,000					ประชาชนมีความพึงพอใจ ไม่น้อยกว่า ร้อยละ 80	ประชาชนได้รับความสะดวกในการสัญจรและลดการเกิดอุบัติเหตุ	กองช่าง
141	ก่อสร้างถนน คสล.ทางเข้าป่าชุมชน บ้านห้วยงูใน หมู่ที่ 5	เพื่อให้ประชาชนได้มีถนนใช้ในการคมนาคมอย่างสะดวก รวดเร็ว	กว้าง 4.00 เมตร ยาว 500.00 เมตร หนา 0.15 เมตร	1,200,000						ประชาชนมีความพึงพอใจ ไม่น้อยกว่า ร้อยละ 80	ประชาชนได้รับความสะดวกในการสัญจรและลดการเกิดอุบัติเหตุ	กองช่าง
142	ก่อสร้างสะพานห้วยหมากเอี้ยก บ้านห้วยงูใน หมู่ที่ 5	เพื่อให้ประชาชนได้มีถนนใช้ในการคมนาคมอย่างสะดวก รวดเร็ว	กว้าง 7.00 เมตร ยาว 15.00 เมตร	1,600,000						ประชาชนมีความพึงพอใจ ไม่น้อยกว่า ร้อยละ 80	ประชาชนได้รับความสะดวกในการสัญจรและลดการเกิดอุบัติเหตุ	กองช่าง
143	ก่อสร้างขยายสะพาน คสล. ห้วยน้ำซ้อม บ้านห้วยงูใน หมู่ที่ 5	เพื่อให้ประชาชนได้มีถนนใช้ในการคมนาคมอย่างสะดวก รวดเร็ว	1 แห่ง					100,000		ประชาชนมีความพึงพอใจ ไม่น้อยกว่า ร้อยละ 80	ประชาชนได้รับความสะดวกในการสัญจรและลดการเกิดอุบัติเหตุ	กองช่าง
144	ก่อสร้างขยายสะพาน คสล.ถนนสายหลัก ปากทางซอย 4 บ้านห้วยงูใน หมู่ที่ 5	เพื่อให้ประชาชนได้มีถนนใช้ในการคมนาคมอย่างสะดวก รวดเร็ว	1 แห่ง				200,000			ประชาชนมีความพึงพอใจ ไม่น้อยกว่า ร้อยละ 80	ประชาชนได้รับความสะดวกในการสัญจรและลดการเกิดอุบัติเหตุ	กองช่าง
145	ก่อสร้างถนน คสล. บ้านปกาเกอญอ บ้านห้วยงูใน หมู่ที่ 5	เพื่อให้ประชาชนได้มีถนนใช้ในการคมนาคมอย่างสะดวก รวดเร็ว	กว้าง 5.00 เมตร ยาว 120.00 เมตร หนา 0.15 เมตร		400,000					ประชาชนมีความพึงพอใจ ไม่น้อยกว่า ร้อยละ 80	ประชาชนได้รับความสะดวกในการสัญจรและลดการเกิดอุบัติเหตุ	กองช่าง
146	ก่อสร้างถนน คสล. เส้นห้วยหมากเอี้ยก บ้านห้วยงูใน หมู่ที่ 5	เพื่อให้ประชาชนได้มีถนนใช้ในการคมนาคมอย่างสะดวก รวดเร็ว	กว้าง 4.00 เมตร ยาว 1,500.00 เมตร หนา 0.15 เมตร					4,000,000		ประชาชนมีความพึงพอใจ ไม่น้อยกว่า ร้อยละ 80	ประชาชนได้รับความสะดวกในการสัญจรและลดการเกิดอุบัติเหตุ	กองช่าง
147	ก่อสร้างถนน คสล. เก้าดอกสร้อย - ฝายสร้างมอ บ้านห้วยงูใน หมู่ที่ 5	เพื่อให้ประชาชนได้มีถนนใช้ในการคมนาคมอย่างสะดวก รวดเร็ว	กว้าง 4.00 เมตร ยาว 2,000.00 เมตร หนา 0.15 เมตร					4,560,000		ประชาชนมีความพึงพอใจ ไม่น้อยกว่า ร้อยละ 80	ประชาชนได้รับความสะดวกในการสัญจรและลดการเกิดอุบัติเหตุ	กองช่าง

รายละเอียดโครงการพัฒนา  
ที่มาจากแผนพัฒนาหมู่บ้าน/แผนชุมชน  
แผนพัฒนาท้องถิ่น (พ.ศ. 2566 - 2570) ทบทวน ครั้งที่ 1/2567  
เทศบาลตำบลสันทราย อำเภอฝาง จังหวัดเชียงใหม่

ที่	โครงการ	วัตถุประสงค์	เป้าหมาย (ผลผลิตของโครงการ)	งบประมาณ					ตัวชี้วัด (KPI)	ผลที่คาดว่าจะได้รับ	หน่วยงาน รับผิดชอบหลัก
				2566 (บาท)	2567 (บาท)	2568 (บาท)	2569 (บาท)	2570 (บาท)			
148	ขยายถนน คสล. ช่วงบ้านเด่นห้า - บ้านปกากะถอย บ้านห้วยยูงใน หมู่ที่ 5	เพื่อให้ประชาชนได้มีถนนใช้ในการคมนาคมอย่างสะดวก รวดเร็ว	กว้าง 1.00 เมตร ยาว 2,000.00 เมตร หนา 0.15 เมตร					1,300,000	ประชาชนมีความพึงพอใจ ไม่น้อยกว่า ร้อยละ 80	ประชาชนได้รับความสะดวก ในการสัญจรและลดการเกิด อุบัติเหตุ	กองช่าง
149	ก่อสร้างถนนลูกรังเพื่อการเกษตร บ้านห้วยยูงใน หมู่ที่ 5	เพื่อให้ประชาชนได้มีถนนใช้ในการคมนาคมอย่างสะดวก รวดเร็ว	กว้าง 4.00 เมตร ยาว 500.00 เมตร					1,160,000	ประชาชนมีความพึงพอใจ ไม่น้อยกว่า ร้อยละ 80	ประชาชนได้รับความสะดวก ในการสัญจรและลดการเกิด อุบัติเหตุ	กองช่าง
150	ก่อสร้างรางระบายน้ำ คสล. บ้านปกากะถอย บ้านห้วยยูงใน หมู่ที่ 5	เพื่อป้องกันและแก้ปัญหา น้ำท่วมขัง	กว้าง 0.50 เมตร ยาว 100.00 เมตร ลึกเฉลี่ย 0.70 เมตร					500,000	ประชาชนมีความพึงพอใจ ไม่น้อยกว่า ร้อยละ 80	ประชาชนได้รับความสะดวก ในการสัญจรและลดการเกิด อุบัติเหตุ	กองช่าง
151	ก่อสร้างรางระบายน้ำ คสล.ทางเข้าป่าชุมชน บ้านห้วยยูงใน หมู่ที่ 5	เพื่อป้องกันและแก้ปัญหา น้ำท่วมขัง	1 แห่ง					500,000	ประชาชนมีความพึงพอใจ ไม่น้อยกว่า ร้อยละ 80	กักเก็บน้ำ ป้องกันและแก้ไข ปัญหา น้ำท่วมขัง	กองช่าง
152	ก่อสร้างท่อระบายน้ำ คสล. สามแยกสวนเมตตาธรรม บ้านห้วยยูงใน หมู่ที่ 5	เพื่อป้องกันและแก้ปัญหา น้ำท่วมขัง	ท่อขนาดเส้นผ่าศูนย์กลาง 1.00 เมตร ยาว 10 เมตร					50,000	ประชาชนมีความพึงพอใจ ไม่น้อยกว่า ร้อยละ 80	ประชาชนได้มีน้ำใช้ในการ อุปโภคและการเกษตรกรรม	กองช่าง
153	ก่อสร้างท่อเหลี่ยม คสล. ขอย 9 บ้านห้วยยูงใน หมู่ที่ 5	เพื่อป้องกันและแก้ปัญหา น้ำท่วมขัง	จำนวน 1 จุด					320,000	ประชาชนมีความพึงพอใจ ไม่น้อยกว่า ร้อยละ 80	ป้องกันและแก้ไข ปัญหา น้ำท่วม	กองช่าง
154	ก่อสร้างสะพานข้ามฝายหิน บ้านห้วยยูงใน หมู่ที่ 5	เพื่อให้การคมนาคมสะดวก รวดเร็ว	1 แห่ง					500,000	ประชาชนมีความพึงพอใจ ไม่น้อยกว่า ร้อยละ 80	ประชาชนได้รับความสะดวก ในการสัญจรและลดการเกิด อุบัติเหตุ	กองช่าง
155	ซ่อมแซมฝายเก้ายี่สิบ บ้านห้วยยูงใน หมู่ที่ 5	เพื่อให้เกษตรกรมีน้ำใช้เพื่อการเกษตรอย่างทั่วถึง	1 แห่ง	100,000					ประชาชนมีความพึงพอใจ ไม่น้อยกว่า ร้อยละ 80	ประชาชนมีน้ำใช้เพื่อ การเกษตรอย่างพอเพียง	กองช่าง

รายละเอียดโครงการพัฒนา  
 ที่มาจากแผนพัฒนาหมู่บ้าน/แผนชุมชน  
 แผนพัฒนาท้องถิ่น (พ.ศ. 2566 - 2570) ทบทวน ครั้งที่ 1/2567  
 เทศบาลตำบลสันทราย อำเภอฝาง จังหวัดเชียงใหม่

ที่	โครงการ	วัตถุประสงค์	เป้าหมาย (ผลผลิตของโครงการ)	งบประมาณ					ตัวชี้วัด (KPI)	ผลที่คาดว่าจะได้รับ	หน่วยงาน รับผิดชอบหลัก
				2566 (บาท)	2567 (บาท)	2568 (บาท)	2569 (บาท)	2570 (บาท)			
156	วางท่อส่งน้ำ เหมืองง่า - ซอย 4 บ้านห้วยงูใน หมู่ที่ 5	เพื่อให้เกษตรกรมีน้ำใช้เพื่อการเกษตรอย่างทั่วถึง	1,000.00 เมตร					700,000	ประชาชนมีความพึงพอใจ ไม่น้อยกว่า ร้อยละ 80	ประชาชนได้รับความสะดวก ในการสัญจรและลดการเกิด อุบัติเหตุ	กองช่าง
157	วางท่อหุงบ่อห้วย - แปลงเพาะ บ้านห้วยงูใน หมู่ที่ 5	เพื่อให้เกษตรกรมีน้ำใช้เพื่อการเกษตรอย่างทั่วถึง	400.00 เมตร					500,000	ประชาชนมีความพึงพอใจ ไม่น้อยกว่า ร้อยละ 80	ประชาชนได้รับความสะดวก ในการสัญจรและลดการเกิด อุบัติเหตุ	กองช่าง
158	ก่อสร้างถังเก็บน้ำ คสล. บ้านห้วยงูใน หมู่ที่ 5	เพื่อให้ประชาชนมีน้ำสำหรับ การบริโภค อุบัติเหตุอย่างทั่วถึง	จำนวน 5 ถัง ความจุถังละ 1,000 ลบ.เมตร					2,500,000	ประชาชนมีความพึงพอใจ ไม่น้อยกว่า ร้อยละ 80	ประชาชนได้รับความสะดวก ในการสัญจรและลดการเกิด อุบัติเหตุ	กองช่าง
159	ก่อสร้างฝายห้วยหินฝนและท่อส่งน้ำ เพื่อการเกษตร บ้านห้วยงูใน หมู่ที่ 5	เพื่อให้ประชาชนได้มีน้ำใช้ ในการอุปโภคและการ	กว้าง 6.00 เมตร สูง 1.00 เมตร					300,000	ประชาชนมีความพึงพอใจ ไม่น้อยกว่า ร้อยละ 80	ประชาชนได้มีน้ำใช้ในการ อุปโภคและการเกษตรกรรม	กองช่าง
160	ก่อสร้างฝายห้วยงูและท่อส่งน้ำเพื่อ การเกษตร บ้านห้วยงูใน หมู่ที่ 5	เพื่อให้ประชาชนได้มีน้ำใช้ ในการอุปโภคและการ	กว้าง 6.00 เมตร สูง 1.00 เมตร					300,000	ประชาชนมีความพึงพอใจ ไม่น้อยกว่า ร้อยละ 80	ประชาชนได้มีน้ำใช้ในการ อุปโภคและการเกษตรกรรม	กองช่าง
161	ปรับปรุงอาคารอเนกประสงค์ ประจำหมู่บ้าน บ้านห้วยงูใน หมู่ที่ 5	เพื่อให้ประชาชนได้มีถนนใช้ ในการคมนาคมอย่างสะดวก รวดเร็ว	อาคาร 1 หลัง					200,000	ประชาชนมีความพึงพอใจ ไม่น้อยกว่า ร้อยละ 80	ประชาชนได้รับความสะดวก ในการสัญจรและลดการเกิด อุบัติเหตุ	กองช่าง
162	ก่อสร้างพังกันน้ำ คสล. ซอย 11 บ้านห้วยงูใน หมู่ที่ 5	เพื่อป้องกันการเกิดอุทกภัย	สูง 1.50 เมตร ยาว 20.00 เมตร					150,000	ประชาชนมีความพึงพอใจ ไม่น้อยกว่า ร้อยละ 80	ป้องกันและแก้ไขปัญหาน้ำท่วม	กองช่าง
163	โครงการต้นแบบตามแนว พระราชดำริ (ร้อยใจรักษ์) บ้านห้วยงูใน หมู่ที่ 5	เพื่อน้อมนำศาสตร์พระราชา มาพัฒนาคุณภาพชีวิตในมิติ โครงสร้างพื้นฐาน	1 แห่ง	300,000					ประชาชนมีความพึงพอใจ ไม่น้อยกว่า ร้อยละ 80	น้อมนำศาสตร์พระราชา มาพัฒนาคุณภาพชีวิตในมิติ โครงสร้างพื้นฐาน	กองช่าง

รายละเอียดโครงการพัฒนา  
 ที่มาจากแผนพัฒนาหมู่บ้าน/แผนชุมชน  
 แผนพัฒนาท้องถิ่น (พ.ศ. 2566 - 2570) ทบทวน ครั้งที่ 1/2567  
 เทศบาลตำบลสันทราย อำเภอฝาง จังหวัดเชียงใหม่

ที่	โครงการ	วัตถุประสงค์	เป้าหมาย (ผลผลิตของโครงการ)	งบประมาณ					ตัวชี้วัด (KPI)	ผลที่คาดว่าจะได้รับ	หน่วยงาน รับผิดชอบหลัก
				2566 (บาท)	2567 (บาท)	2568 (บาท)	2569 (บาท)	2570 (บาท)			
164	ก่อสร้างอ่างเก็บน้ำ ห้วยหินฝน บ้านห้วยงูโน หมู่ที่ 5	เพื่อกักเก็บน้ำ ระบายน้ำ และป้องกันการเกิดอุทกภัย	1 แห่ง					30,000,000	ประชาชนมีความพึงพอใจ ไม่น้อยกว่า ร้อยละ 80	ประชาชนได้รับความสะดวก ในการสัญจรและลดการเกิด อุบัติเหตุ	กองช่าง
<b>บ้านต้นสำน หมู่ที่ 6</b>											
165	ก่อสร้างถนน คสล. ซอย 2/1 บ้านต้นสำน หมู่ที่ 6	เพื่อให้ประชาชนได้มีถนนใช้ ในการคมนาคมอย่างสะดวก รวดเร็ว	กว้าง 3.00 เมตร ยาว 30.00 เมตร หนา 0.15 เมตร				60,000		ประชาชนมีความพึงพอใจ ไม่น้อยกว่า ร้อยละ 80	ประชาชนได้รับความสะดวก ในการสัญจรและลดการเกิด อุบัติเหตุ	กองช่าง
166	ก่อสร้างถนน คสล. ซอย 2/2 บ้านต้นสำน หมู่ที่ 6	เพื่อให้ประชาชนได้มีถนนใช้ ในการคมนาคมอย่างสะดวก รวดเร็ว	กว้าง 3.00 เมตร ยาว 30.00 เมตร หนา 0.15 เมตร				60,000		ประชาชนมีความพึงพอใจ ไม่น้อยกว่า ร้อยละ 80	ประชาชนได้รับความสะดวก ในการสัญจรและลดการเกิด อุบัติเหตุ	กองช่าง
167	ก่อสร้างถนน คสล. ซอย 2/3 บ้านต้นสำน หมู่ที่ 6	เพื่อให้ประชาชนได้มีถนนใช้ ในการคมนาคมอย่างสะดวก รวดเร็ว	กว้าง 3.00 เมตร ยาว 30.00 เมตร หนา 0.15 เมตร				60,000		ประชาชนมีความพึงพอใจ ไม่น้อยกว่า ร้อยละ 80	ประชาชนได้รับความสะดวก ในการสัญจรและลดการเกิด อุบัติเหตุ	กองช่าง
168	ก่อสร้างถนน คสล. ซอย 2/4 บ้านต้นสำน หมู่ที่ 6	เพื่อให้ประชาชนได้มีถนนใช้ ในการคมนาคมอย่างสะดวก รวดเร็ว	กว้าง 3.00 เมตร ยาว 30.00 เมตร หนา 0.15 เมตร				60,000		ประชาชนมีความพึงพอใจ ไม่น้อยกว่า ร้อยละ 80	ประชาชนได้รับความสะดวก ในการสัญจรและลดการเกิด อุบัติเหตุ	กองช่าง
169	ก่อสร้างถนน คสล. ซอย 6/1 บ้านต้นสำน หมู่ที่ 6	เพื่อให้ประชาชนได้มีถนนใช้ ในการคมนาคมอย่างสะดวก รวดเร็ว	กว้าง 3.00 เมตร ยาว 30.00 เมตร หนา 0.15 เมตร				60,000		ประชาชนมีความพึงพอใจ ไม่น้อยกว่า ร้อยละ 80	ประชาชนได้รับความสะดวก ในการสัญจรและลดการเกิด อุบัติเหตุ	กองช่าง
170	ก่อสร้างถนน คสล. บ้านต้นสำน หมู่ที่ 6 เชื่อม หมู่ที่ 7 บ้านสองแคว	เพื่อให้ประชาชนได้มีถนนใช้ ในการคมนาคมอย่างสะดวก รวดเร็ว	กว้าง 4.00 เมตร ยาว 700.00 เมตร				1,680,000		ประชาชนมีความพึงพอใจ ไม่น้อยกว่า ร้อยละ 80	ประชาชนได้รับความสะดวกใน การสัญจรและลดการเกิดอุบัติเหตุ	กองช่าง



รายละเอียดโครงการพัฒนา  
 ที่มาจากแผนพัฒนาหมู่บ้าน/แผนชุมชน  
 แผนพัฒนาท้องถิ่น (พ.ศ. 2566 - 2570) ทบทวน ครั้งที่ 1/2567  
 เทศบาลตำบลสันทราย อำเภอฝาง จังหวัดเชียงใหม่

ที่	โครงการ	วัตถุประสงค์	เป้าหมาย (ผลผลิตของโครงการ)	งบประมาณ					ตัวชี้วัด (KPI)	ผลที่คาดว่าจะได้รับ	หน่วยงาน รับผิดชอบหลัก
				2566 (บาท)	2567 (บาท)	2568 (บาท)	2569 (บาท)	2570 (บาท)			
171	ก่อสร้างขยายถนน คสล. ทางเข้าวัด ต้นล้านสามัคคี บ้านต้นล้าน หมู่ที่ 6	เพื่อให้ประชาชนได้มีถนนใช้ ในการคมนาคมอย่างสะดวก	ยาว 230.00 เมตร					420,000	ประชาชนมีความพึงพอใจ ไม่น้อยกว่า ร้อยละ 80	ประชาชนได้รับความสะดวกใน การสัญจรและลดการเกิดอุบัติเหตุ	กองช่าง
172	ก่อสร้างสะพาน คสล. ข้ามลำน้ำ ซอย 7 บ้านต้นล้าน หมู่ที่ 6	เพื่อให้ประชาชนได้มีถนนใช้ ในการคมนาคมอย่างสะดวก รวดเร็ว	กว้าง 4.00 เมตร ยาว 6.00 เมตร			500,000			ประชาชนมีความพึงพอใจ ไม่น้อยกว่า ร้อยละ 80	ประชาชนได้รับความสะดวก ในการสัญจรและลดการเกิด อุบัติเหตุ	กองช่าง
173	ถมหินคลุก ถนน ซอย 2 บ้านต้นล้าน หมู่ที่ 6	เพื่อให้ประชาชนได้มีถนนใช้ ในการคมนาคมอย่างสะดวก	หินคลุก 12 ลบ.เมตร					10,200	ประชาชนมีความพึงพอใจ ไม่น้อยกว่า ร้อยละ 80	ประชาชนได้รับความสะดวกใน การสัญจรและลดการเกิดอุบัติเหตุ	กองช่าง
174	ก่อสร้างรางระบายน้ำ คสล. ซอย 2 บ้านต้นล้าน หมู่ที่ 6	เพื่อป้องกันและแก้ไขปัญหา ท่วมขัง	กว้าง 0.30 เมตร ยาว 225 เมตร ลึกเฉลี่ย 0.30 เมตร	495,000					ประชาชนมีความพึงพอใจ ไม่น้อยกว่า ร้อยละ 80	ประชาชนได้รับความสะดวก ในการสัญจรและลดการเกิด อุบัติเหตุ	กองช่าง
175	ก่อสร้างรางระบายน้ำ คสล. ซอย 3 บ้านต้นล้าน หมู่ที่ 6	เพื่อป้องกันและแก้ไขปัญหา ท่วมขัง	กว้าง 0.30 เมตร ยาว 150.00 เมตร ลึกเฉลี่ย 0.30 เมตร		330,000				ประชาชนมีความพึงพอใจ ไม่น้อยกว่า ร้อยละ 80	ป้องกันและแก้ไขปัญหา ท่วมขัง	กองช่าง
176	ก่อสร้างรางระบายน้ำ คสล. ซอย 4 และซอย 5 บ้านต้นล้าน หมู่ที่ 6	เพื่อป้องกันและแก้ไขปัญหา ท่วมขัง	กว้าง 0.30 เมตร ยาว 235.00 เมตร ลึกเฉลี่ย 0.30 เมตร		517,000				ประชาชนมีความพึงพอใจ ไม่น้อยกว่า ร้อยละ 80	ป้องกันและแก้ไขปัญหา ท่วมขัง	กองช่าง
177	ก่อสร้างรางระบายน้ำ คสล. ซอย 6 และซอย 7 บ้านต้นล้าน หมู่ที่ 6	เพื่อป้องกันและแก้ไขปัญหา ท่วมขัง	กว้าง 0.30 เมตร ยาว 220.00 เมตร					484,000	ประชาชนมีความพึงพอใจ ไม่น้อยกว่า ร้อยละ 80	ป้องกันและแก้ไขปัญหา ท่วมขัง	กองช่าง
178	ก่อสร้างรางระบายน้ำ คสล. เข้าวัดต้นล้านสามัคคี	เพื่อป้องกันและแก้ไขปัญหา ท่วมขัง	กว้าง 0.50 เมตร ยาว 120.00 เมตร ลึกเฉลี่ย 0.50 เมตร					420,000	ประชาชนมีความพึงพอใจ ไม่น้อยกว่า ร้อยละ 80	ป้องกันและแก้ไขปัญหา ท่วมขัง	กองช่าง

รายละเอียดโครงการพัฒนา  
ที่มาจากแผนพัฒนาหมู่บ้าน/แผนชุมชน  
แผนพัฒนาท้องถิ่น (พ.ศ. 2566 - 2570) ทบทวน ครั้งที่ 1/2567  
เทศบาลตำบลสันทราย อำเภอฝาง จังหวัดเชียงใหม่

ที่	โครงการ	วัตถุประสงค์	เป้าหมาย (ผลผลิตของโครงการ)	งบประมาณ					ตัวชี้วัด (KPI)	ผลที่คาดว่าจะได้รับ	หน่วยงาน รับผิดชอบหลัก
				2566 (บาท)	2567 (บาท)	2568 (บาท)	2569 (บาท)	2570 (บาท)			
179	ก่อสร้างอาคารแบ่งน้ำ ขอย 7 บ้านต้นสำน หมู่ที่ 6	เพื่อกักเก็บน้ำ ระบายน้ำ และป้องกันการเกิดอุทกภัย	1 แห่ง					300,000	ประชาชนมีความพึงพอใจ ไม่น้อยกว่า ร้อยละ 80	เกษตรกรมีน้ำใช้เพื่อ การเกษตร ป้องกันและ แก้ไขปัญหาน้ำท่วม	กองช่าง
180	ปรับปรุงอาคารอเนกประสงค์ บ้านต้นสำน หมู่ที่ 6	เพื่อใช้เป็นสถานที่ทำ กิจกรรมสาธารณะของ หมู่บ้าน	กว้าง 6.00 เมตร ยาว 8.00 เมตร		276,000				ประชาชนมีความพึงพอใจ ไม่น้อยกว่า ร้อยละ 80	ประชาชนมีอาคาร อเนกประสงค์ไว้ใช้ทำ กิจกรรมของหมู่บ้าน	กองช่าง
181	ปรับปรุงระบบประปาหมู่บ้าน บ้านต้นสำน หมู่ที่ 6	เพื่อให้ประชาชนมีน้ำประปา ใช้ได้อย่างทั่วถึง	1 แห่ง					110,000	ประชาชนมีความพึงพอใจ ไม่น้อยกว่า ร้อยละ 80	ประชาชนมีน้ำประปาใช้ อย่างทั่วถึง	กองช่าง
<b>บ้านสองแคว หมู่ที่ 7</b>											
182	ก่อสร้าง ถนน คสล. หมู่ที่ 7 ขอย 2 เชื่อมซอย 3 เส้นต่อสะพานข้ามน้ำ ล້อง	เพื่อให้ประชาชนได้มีถนนใช้ ในการคมนาคมอย่างสะดวก รวดเร็ว	กว้าง 4.00 เมตร ยาว 200.00 เมตร หนา 0.15 เมตร		480,000				ประชาชนมีความพึงพอใจ ไม่น้อยกว่า ร้อยละ 80	ประชาชนได้รับความสะดวก ในการสัญจรและลดการเกิด อุบัติเหตุ	กองช่าง
183	ก่อสร้างถนน คสล. เชื่อมสะพาน ขอย 5 เรียบลำน้าล້อง บ้านสองแคว หมู่ที่ 7	เพื่อให้ประชาชนได้มีถนนใช้ ในการคมนาคมอย่างสะดวก รวดเร็ว	กว้าง 4.00 เมตร ยาว 131.00 เมตร หนา 0.15 เมตร		350,000				ประชาชนมีความพึงพอใจ ไม่น้อยกว่า ร้อยละ 80	ประชาชนได้รับความสะดวก ในการสัญจรและลดการเกิด อุบัติเหตุ	กองช่าง
184	ก่อสร้าง ถนน คสล. บ้านสองแคว หมู่ที่ 7 เส้นถนนน้ำเหมืองกลาง เชื่อมถนน หมู่ที่ 1 ตำบลแม่คะ	เพื่อให้ประชาชนได้มีถนนใช้ ในการคมนาคมอย่างสะดวก รวดเร็ว	กว้าง 6.00 เมตร ยาว 580.00 เมตร หนา 0.15 เมตร					2,100,000	ประชาชนมีความพึงพอใจ ไม่น้อยกว่า ร้อยละ 80	ประชาชนได้รับความสะดวก ในการสัญจรและลดการเกิด อุบัติเหตุ	กองช่าง
185	ถนน คสล. ขอยนางอุ่นเรือน บ้านสองแคว หมู่ที่ 7	เพื่อให้ประชาชนได้มีถนนใช้ ในการคมนาคมอย่างสะดวก รวดเร็ว	กว้าง 3.00 เมตร ยาว 90.00 เมตร					175,500	ประชาชนมีความพึงพอใจ ไม่น้อยกว่า ร้อยละ 80	ประชาชนได้รับความสะดวก ในการสัญจรและลดการเกิด อุบัติเหตุ	กองช่าง

รายละเอียดโครงการพัฒนา  
 ที่มาจากแผนพัฒนาหมู่บ้าน/แผนชุมชน  
 แผนพัฒนาท้องถิ่น (พ.ศ. 2566 - 2570) ทบทวน ครั้งที่ 1/2567  
 เทศบาลตำบลสันทราย อำเภอฝาง จังหวัดเชียงใหม่

ที่	โครงการ	วัตถุประสงค์	เป้าหมาย (ผลผลิตของโครงการ)	งบประมาณ					ตัวชี้วัด (KPI)	ผลที่คาดว่าจะได้รับ	หน่วยงาน รับผิดชอบหลัก
				2566 (บาท)	2567 (บาท)	2568 (บาท)	2569 (บาท)	2570 (บาท)			
186	ปรับปรุงถนนภายในหมู่บ้าน ด้วยแอสฟัลท์ติกคอนกรีต ซอย 1 บ้านสองแคว หมู่ที่ 7	เพื่อให้ประชาชนได้มีถนนใช้ ในการคมนาคมอย่างสะดวก รวดเร็ว	กว้าง 4.00 เมตร ยาวรวมไม่น้อย กว่า 350.00 เมตร หรือตามสภาพ พื้นที่ หนา 0.04 เมตร หรือพื้นที่ ผิวจราจรไม่น้อยกว่า 1,400 ตรม.			500,000			ประชาชนมีความพึงพอใจ ไม่น้อยกว่า ร้อยละ 80	ประชาชนได้รับความสะดวก ในการสัญจรและลดการเกิด อุบัติเหตุ	กองช่าง
187	ปรับปรุงถนนภายในหมู่บ้าน ด้วยแอสฟัลท์ติกคอนกรีต ซอย 2	เพื่อให้ประชาชนได้มีถนนใช้ ในการคมนาคมอย่างสะดวก รวดเร็ว	กว้าง 4.00 เมตร ยาว 50.00 เมตร					80,000	ประชาชนมีความพึงพอใจ ไม่น้อยกว่า ร้อยละ 80	ประชาชนได้รับความสะดวก ในการสัญจรและลดการเกิด อุบัติเหตุ	กองช่าง
188	ปรับปรุงถนนภายในหมู่บ้าน ด้วยแอสฟัลท์ติกคอนกรีต ซอย 3 บ้านสองแคว หมู่ที่ 7	เพื่อให้ประชาชนได้มีถนนใช้ ในการคมนาคมอย่างสะดวก รวดเร็ว	1,000.00 เมตร					1,900,000	ประชาชนมีความพึงพอใจ ไม่น้อยกว่า ร้อยละ 80	ประชาชนได้รับความสะดวก ในการสัญจรและลดการเกิด อุบัติเหตุ	กองช่าง
189	ปรับปรุงถนนภายในหมู่บ้าน ด้วยแอสฟัลท์ติกคอนกรีต ซอย 9 บ้านสองแคว หมู่ที่ 7	เพื่อให้ประชาชนได้มีถนนใช้ ในการคมนาคมอย่างสะดวก รวดเร็ว	กว้าง 4.00 เมตร ยาว 150.00 เมตร					240,000	ประชาชนมีความพึงพอใจ ไม่น้อยกว่า ร้อยละ 80	ประชาชนได้รับความสะดวก ในการสัญจรและลดการเกิด อุบัติเหตุ	กองช่าง
190	ปรับปรุงถนนภายในหมู่บ้าน ด้วยแอสฟัลท์ติกคอนกรีต ซอย 10 แยกขวา บ้านสองแคว หมู่ที่ 7	เพื่อให้ประชาชนได้มีถนนใช้ ในการคมนาคมอย่างสะดวก รวดเร็ว	กว้าง 4.00 เมตร ยาว 125.00 เมตร					200,000	ประชาชนมีความพึงพอใจ ไม่น้อยกว่า ร้อยละ 80	ประชาชนได้รับความสะดวก ในการสัญจรและลดการเกิด อุบัติเหตุ	กองช่าง
191	ก่อสร้างสะพาน คสล. ซอย 2 บ้านสองแคว หมู่ที่ 7	เพื่อให้การสัญจรมีความ ต่อเนื่องสะดวกและปลอดภัย	กว้าง 4.00 เมตร ยาว 6.00 เมตร					500,000	ประชาชนมีความพึงพอใจ ไม่น้อยกว่า ร้อยละ 80	ประชาชนได้รับความสะดวก ในการสัญจรและลดการเกิด อุบัติเหตุ	กองช่าง
192	ก่อสร้างสะพาน คสล. ซอย 4 บ้านสองแคว หมู่ที่ 7	เพื่อให้การสัญจรมีความ ต่อเนื่องสะดวกและปลอดภัย	กว้าง 4.00 เมตร ยาว 6.00 เมตร	500,000					ประชาชนมีความพึงพอใจ ไม่น้อยกว่า ร้อยละ 80	ประชาชนได้รับความสะดวกใน การสัญจรและลดการเกิดอุบัติเหตุ	กองช่าง

รายละเอียดโครงการพัฒนา  
 ที่มาจากแผนพัฒนาหมู่บ้าน/แผนชุมชน  
 แผนพัฒนาท้องถิ่น (พ.ศ. 2566 - 2570) ทบพวน ครั้งที่ 1/2567  
 เทศบาลตำบลสันทราย อำเภอฝาง จังหวัดเชียงใหม่

ที่	โครงการ	วัตถุประสงค์	เป้าหมาย (ผลผลิตของโครงการ)	งบประมาณ					ตัวชี้วัด (KPI)	ผลที่คาดว่าจะได้รับ	หน่วยงาน รับผิดชอบหลัก
				2566 (บาท)	2567 (บาท)	2568 (บาท)	2569 (บาท)	2570 (บาท)			
193	ก่อสร้างสะพาน คสล. ข้ามลำน้ำ เหมืองกลาง บ้านสองแคว หมู่ที่ 7	เพื่อให้การสัญจรมีความ ต่อเนื่องสะดวกและปลอดภัย	กว้าง 4.00 เมตร ยาว 4.00 เมตร					320,000	ประชาชนมีความพึงพอใจ ไม่น้อยกว่า ร้อยละ 80	ประชาชนได้รับความสะดวกใน การสัญจรและลดการเกิดอุบัติเหตุ	กองช่าง
194	ปรับปรุงคอสระพาน ซอย 3 ข้ามลำน้ำร่อง บ้านสองแคว หมู่ที่ 7	เพื่อให้การสัญจรมีความ ต่อเนื่องสะดวกและปลอดภัย	กว้าง 5.00 เมตร					75,000	ประชาชนมีความพึงพอใจ ไม่น้อยกว่า ร้อยละ 80	ประชาชนได้รับความสะดวกใน การสัญจรและลดการเกิดอุบัติเหตุ	กองช่าง
195	ก่อสร้างรางระบายน้ำ คสล. พร้อมฝาบปิด ซอย 1 บ้านสองแคว หมู่ที่ 7	เพื่อป้องกันและแก้ไขปัญหา ท่วมขัง	กว้าง 0.50 เมตร ยาว 200.00 เมตร ลึกเฉลี่ย 0.50 เมตร					700,000	ประชาชนมีความพึงพอใจ ไม่น้อยกว่า ร้อยละ 80	ป้องกันและแก้ไขปัญหาน้ำ ท่วมขัง	กองช่าง
196	ก่อสร้างรางระบายน้ำ คสล. พร้อมฝาบปิด ซอย 2 บ้านสองแคว หมู่ที่ 7	เพื่อป้องกันและแก้ไขปัญหาน้ำ ท่วมขัง	กว้าง 0.30 เมตร ยาว 200.00 เมตร ลึกเฉลี่ย 0.30 เมตร					450,000	ประชาชนมีความพึงพอใจ ไม่น้อยกว่า ร้อยละ 80	ป้องกันและแก้ไขปัญหาน้ำ ท่วมขัง	กองช่าง
197	ก่อสร้างรางระบายน้ำ คสล. พร้อมฝาบปิด ซอย 3 (แยกซอย ชวามือ)	เพื่อป้องกันและแก้ไขปัญหาน้ำ ท่วมขัง	กว้าง 0.50 เมตร ยาว 80.00 เมตร ลึกเฉลี่ย 0.50 เมตร					280,000	ประชาชนมีความพึงพอใจ ไม่น้อยกว่า ร้อยละ 80	ป้องกันและแก้ไขปัญหาน้ำ ท่วมขัง	กองช่าง
198	ก่อสร้างรางระบายน้ำ คสล. ซอย 4 บ้านสองแคว หมู่ที่ 7	เพื่อป้องกันและแก้ไขปัญหาน้ำ ท่วมขัง	กว้าง 0.50 เมตร ยาว 300.00 เมตร ลึกเฉลี่ย 0.50 เมตร					1,050,000	ประชาชนมีความพึงพอใจ ไม่น้อยกว่า ร้อยละ 80	ป้องกันและแก้ไขปัญหาน้ำ ท่วมขัง	กองช่าง
199	ก่อสร้างรางระบายน้ำ คสล. พร้อมบ่อพัก ซอย 6 บ้านสองแคว หมู่ที่ 7	เพื่อป้องกันและแก้ไขปัญหาน้ำ ท่วมขัง	กว้าง 0.40 เมตร ยาว 210.00 เมตร ลึกเฉลี่ย 0.30 เมตร					630,000	ประชาชนมีความพึงพอใจ ไม่น้อยกว่า ร้อยละ 80	ป้องกันดินพังทลาย	กองช่าง
200	ก่อสร้างรางระบายน้ำ คสล. พร้อม ฝาบปิด ซอย 7 บ้านสองแคว หมู่ที่ 7	เพื่อป้องกันและแก้ไขปัญหาน้ำ ท่วมขัง	กว้าง 0.50 เมตร ยาว 300.00 เมตร ลึกเฉลี่ย 0.50 เมตร					1,050,000	ประชาชนมีความพึงพอใจ ไม่น้อยกว่า ร้อยละ 80	ป้องกันและแก้ไขปัญหาน้ำ ท่วมขัง	กองช่าง

รายละเอียดโครงการพัฒนา  
ที่มาจากแผนพัฒนาหมู่บ้าน/แผนชุมชน  
แผนพัฒนาท้องถิ่น (พ.ศ. 2566 - 2570) ทบทวน ครั้งที่ 1/2567  
เทศบาลตำบลสันทราย อำเภอฝาง จังหวัดเชียงใหม่

ที่	โครงการ	วัตถุประสงค์	เป้าหมาย (ผลผลิตของโครงการ)	งบประมาณ					ตัวชี้วัด (KPI)	ผลที่คาดว่าจะได้รับ	หน่วยงาน รับผิดชอบหลัก
				2566 (บาท)	2567 (บาท)	2568 (บาท)	2569 (บาท)	2570 (บาท)			
201	ก่อสร้างรางระบายน้ำ คสล. พร้อมฝาปิด ซอย 8 บ้านสองแคว หมู่ที่ 7	เพื่อป้องกันและแก้ปัญหาน้ำท่วมขัง	กว้าง 0.50 เมตร ยาว 200.00 เมตร ลึกเฉลี่ย 0.50 เมตร	700,000					ประชาชนมีความพึงพอใจ ไม่น้อยกว่า ร้อยละ 80	ป้องกันและแก้ไขปัญหาน้ำท่วมขัง	กองช่าง
202	ก่อสร้างรางระบายน้ำ ปากทาง ซอย 9 ไปถึงร้านก๋วยเตี๋ยวลองไทย บ้านสองแคว หมู่ที่ 7	เพื่อป้องกันและแก้ปัญหาน้ำท่วมขัง	กว้าง 0.40 เมตร ยาว 40.00 เมตร ลึกเฉลี่ย 0.40 เมตร					128,000	ประชาชนมีความพึงพอใจ ไม่น้อยกว่า ร้อยละ 80	ป้องกันและแก้ไขปัญหาน้ำท่วมขัง	กองช่าง
203	ก่อสร้างรางระบายน้ำ คสล. พร้อมฝาปิด ซอย 9 บ้านสองแคว หมู่ที่ 7 (หน้าอนามัยข้างอนามัยใต้)	เพื่อป้องกันและแก้ปัญหาน้ำท่วมขัง	กว้าง 0.50 เมตร ยาว 360.00 เมตร ลึกเฉลี่ย 0.50 เมตร				1,260,000		ประชาชนมีความพึงพอใจ ไม่น้อยกว่า ร้อยละ 80	ป้องกันและแก้ไขปัญหาน้ำท่วมขัง	กองช่าง
204	ก่อสร้างรางระบายน้ำ คสล. ซอย 9 แยกซ้าย (บ้านนายเตียม) บ้านสองแคว หมู่ที่ 7	เพื่อป้องกันและแก้ปัญหาน้ำท่วมขัง	กว้าง 0.30 เมตร ยาว 77.00 เมตร ลึกเฉลี่ย 0.30 เมตร					192,500	ประชาชนมีความพึงพอใจ ไม่น้อยกว่า ร้อยละ 80	ป้องกันและแก้ไขปัญหาน้ำท่วมขัง	กองช่าง
205	ก่อสร้างรางระบายน้ำ คสล. พร้อมฝาปิด ซอย 10 (แยกขวาเข้าวัด) บ้านสองแคว หมู่ที่ 7	เพื่อป้องกันและแก้ปัญหาน้ำท่วมขัง	กว้าง 0.60 เมตร ยาว 75.00 เมตร ลึกเฉลี่ย 1.00 เมตร					525,000	ประชาชนมีความพึงพอใจ ไม่น้อยกว่า ร้อยละ 80	ป้องกันและแก้ไขปัญหาน้ำท่วมขัง	กองช่าง
206	ก่อสร้างรางระบายน้ำ คสล. พร้อมบ่อพักมีฝาปิด ซอย 10 บ้านสองแคว หมู่ที่ 7 เชื่อมบ้านสันหนองเขียว	เพื่อป้องกันและแก้ปัญหาน้ำท่วมขัง	กว้าง 0.50 เมตร ลึกเฉลี่ย 0.50 เมตร ยาว 480.00 เมตร					1,600,000	ประชาชนมีความพึงพอใจ ไม่น้อยกว่า ร้อยละ 80	ป้องกันและแก้ไขปัญหาน้ำท่วมขัง	กองช่าง
207	ก่อสร้างรางระบายน้ำ ซอย 10 แยกขวามือร้านบงกช บ้านสองแคว หมู่ที่ 7 เชื่อมบ้านใหม่เหนือ หมู่ที่ 14	เพื่อให้ประชาชนได้มีถนนใช้ในการคมนาคมอย่างสะดวก รวดเร็ว	กว้าง 0.30 เมตร ลึกเฉลี่ย 0.30 เมตร ยาว 220.00 เมตร					550,000	ประชาชนมีความพึงพอใจ ไม่น้อยกว่า ร้อยละ 80	ป้องกันและแก้ไขปัญหาน้ำท่วมขัง	กองช่าง

รายละเอียดโครงการพัฒนา  
 ที่มาจากแผนพัฒนาหมู่บ้าน/แผนชุมชน  
 แผนพัฒนาท้องถิ่น (พ.ศ. 2566 - 2570) ทบทวน ครั้งที่ 1/2567  
 เทศบาลตำบลสันทราย อำเภอฝาง จังหวัดเชียงใหม่

ที่	โครงการ	วัตถุประสงค์	เป้าหมาย (ผลผลิตของโครงการ)	งบประมาณ					ตัวชี้วัด (KPI)	ผลที่คาดว่าจะได้รับ	หน่วยงาน รับผิดชอบหลัก
				2566 (บาท)	2567 (บาท)	2568 (บาท)	2569 (บาท)	2570 (บาท)			
208	ก่อสร้างรางระบายน้ำ ขยายข้าง โรงเรียนฝางอนุฯ บ้านสองแคว หมู่ที่ 7	เพื่อให้ประชาชนได้มีถนนใช้ ในการคมนาคมอย่างสะดวก รวดเร็ว	กว้าง 0.50 เมตร ลึกเฉลี่ย 0.50 เมตร ยาว 218.00 เมตร					980,000	ประชาชนมีความพึงพอใจ ไม่น้อยกว่า ร้อยละ 80	ป้องกันและแก้ไขปัญหา ท่วมขัง	กองช่าง
209	ไฟกิ่งโซล่าเซลล์เส้นถนนเรียบน้ำ ล้อมบ้านสองแคว หมู่ที่ 7 เชื่อม หมู่ที่ 17 ต.แม่ส่น	เพื่อให้ประชาชนได้มีถนนใช้ ในการคมนาคมอย่างสะดวก รวดเร็ว	10 จุด					600,000	ประชาชนมีความพึงพอใจ ไม่น้อยกว่า ร้อยละ 80	ป้องกันและแก้ไขปัญหา ท่วมขัง	กองช่าง
210	ก่อสร้างระบบประปาหมู่บ้าน บ้านสองแคว หมู่ที่ 7	เพื่อให้ประชาชนมีน้ำประปา ใช้อย่างทั่วถึง	ก่อสร้างประปาขนาดใหญ่ และเจาะบ่อบาดาล	3,500,000	3,500,000	3,500,000	3,500,000	3,500,000	ประชาชนมีความพึงพอใจ ไม่น้อยกว่า ร้อยละ 80	ประชาชนมีน้ำใช้อย่างทั่วถึง	กองช่าง
211	เจาะบ่อบาดาล บ้านสองแคว หมู่ที่ 7	เพื่อให้ประชาชนมีน้ำประปา ใช้อย่างทั่วถึง	เจาะบ่อน้ำบาดาล จำนวน 1 บ่อ	400,000	400,000	400,000	400,000	400,000	ประชาชนมีความพึงพอใจ ไม่น้อยกว่า ร้อยละ 80	ประชาชนมีน้ำใช้อย่างทั่วถึง	กองช่าง
212	ก่อสร้างพังกันดินน้ำร่อง (บริเวณศาลาอเนกประสงค์) บ้านสองแคว หมู่ที่ 7	เพื่อป้องกันดินพังทลาย	ยาว 100.00 เมตร					600,000	ประชาชนมีความพึงพอใจ ไม่น้อยกว่า ร้อยละ 80	ประชาชนได้รับความสะดวก ในการสัญจรและลดการเกิด อุบัติเหตุ	กองช่าง
213	ก่อสร้างท่อเหลี่ยม คสล. ขยาย 6 บ้านสองแคว หมู่ที่ 7	เพื่อป้องกันและแก้ไขปัญหา ท่วมขัง	กว้าง 1.6 เมตร ลึก 1.6 เมตร ผิวจราจร กว้าง 5.00 เมตร					600,000	ประชาชนมีความพึงพอใจ ไม่น้อยกว่า ร้อยละ 80	ป้องกันและแก้ไขปัญหา ท่วมขัง	กองช่าง
214	แก้มลิงลำน้ำฝาง ขยาย 3 บ้านสองแคว หมู่ที่ 7	เพื่อชะลอน้ำก่อนจะระบาย ออกป้องกันการเกิดอุทกภัย	พื้นที่ 5,000 ตร.เมตร					600,000	ประชาชนมีความพึงพอใจ ไม่น้อยกว่า ร้อยละ 80	ป้องกันและแก้ไขปัญหา ท่วมขัง	กองช่าง
215	ก่อสร้างประตुरะบายน้ำบานเหล็ก บ้านสองแคว หมู่ที่ 7	เพื่อติดตั้งประตुरะบายน้ำ เพิ่มประสิทธิภาพในการ ระบายน้ำ	ขนาดเส้นผ่าศูนย์กลาง 1.00 เมตร					600,000	ประชาชนมีความพึงพอใจ ไม่น้อยกว่า ร้อยละ 80	ป้องกันและแก้ไขปัญหา ท่วมขัง	กองช่าง

รายละเอียดโครงการพัฒนา  
 ที่มาจากแผนพัฒนาหมู่บ้าน/แผนชุมชน  
 แผนพัฒนาท้องถิ่น (พ.ศ. 2566 - 2570) ทบทวน ครั้งที่ 1/2567  
 เทศบาลตำบลสันทราย อำเภอฝาง จังหวัดเชียงใหม่

ที่	โครงการ	วัตถุประสงค์	เป้าหมาย (ผลผลิตของโครงการ)	งบประมาณ					ตัวชี้วัด (KPI)	ผลที่คาดว่าจะได้รับ	หน่วยงาน รับผิดชอบหลัก
				2566 (บาท)	2567 (บาท)	2568 (บาท)	2569 (บาท)	2570 (บาท)			
216	ก่อสร้างพนังกั้นดิน คสล. ลานน้ำฝาง บ้านสองแคว หมู่ที่ 7	เพื่อป้องกันน้ำเซาะตลิ่งและถนนริมน้ำฝาง	ขนาดยาวไม่เกิน 120.00 เมตร					3,000,000	ประชาชนมีความพึงพอใจ ไม่น้อยกว่า ร้อยละ 80	สามารถป้องกันน้ำเซาะตลิ่งและถนนริมน้ำฝาง	กองช่าง
217	ก่อสร้างอาคารอเนกประสงค์ ภายในบริเวณ฼าปนกิจสถาน บ้านสองแคว หมู่ที่ 7	เพื่อใช้เป็นสถานที่สำหรับทำกิจกรรมในการทำพิธี฼าปนกิจศพ	1 แห่ง				500,000		ประชาชนมีความพึงพอใจ ไม่น้อยกว่า ร้อยละ 80	มีสถานที่สำหรับดำเนินการทำพิธี฼าปนกิจศพ	กองช่าง
218	ปรับปรุงสนามกีฬาประจำหมู่บ้าน บ้านสองแคว หมู่ที่ 7	เพื่อให้เยาวชน ประชาชน มีสถานที่ใช้ในการออกกำลังกาย และทำกิจกรรมร่วมกัน	1 แห่ง				300,000		ประชาชนมีความพึงพอใจ ไม่น้อยกว่า ร้อยละ 80	เยาวชน ประชาชน มีสถานที่ใช้ในการออกกำลังกาย และทำกิจกรรมร่วมกัน	กองช่าง
<b>(หมู่ที่ 8 บ้านสันตันตู่ )</b>											
219	ก่อสร้างถนน คสล. ซอย 1 บ้านสันตันตู่ หมู่ที่ 8 เชื่อมบ้านสันป่าก่อ หมู่ที่ 2 ตำบลแม่คะ	เพื่อให้ประชาชนได้มีถนนใช้ในการคมนาคมอย่างสะดวก รวดเร็ว	กว้าง 4.00 เมตร ยาว 250.00 เมตร หนา 0.15 เมตร					600,000	ประชาชนมีความพึงพอใจ ไม่น้อยกว่า ร้อยละ 80	ประชาชนได้รับความสะดวก ในการสัญจรและลดการเกิดอุบัติเหตุ	กองช่าง
220	ก่อสร้างถนน คสล. ซอยเกษตรพัฒนา 1/1 บ้านสันตันตู่ หมู่ที่ 8	เพื่อให้ประชาชนได้มีถนนใช้ในการคมนาคมอย่างสะดวก รวดเร็ว	กว้าง 4.00 เมตร ยาว 900.00 เมตร หนา 0.15 เมตร			500,000	500,000	1,500,000	ประชาชนมีความพึงพอใจ ไม่น้อยกว่า ร้อยละ 80	ประชาชนได้รับความสะดวก ในการสัญจรและลดการเกิดอุบัติเหตุ	กองช่าง
221	ก่อสร้างถนน คสล. ซอยเกษตรพัฒนา 2/1 บ้านสันตันตู่ หมู่ที่ 8	เพื่อให้ประชาชนได้มีถนนใช้ในการคมนาคมอย่างสะดวก รวดเร็ว	กว้าง 4.00 เมตร ยาว 50.00 เมตร หนา 0.15 เมตร					140,000	ประชาชนมีความพึงพอใจ ไม่น้อยกว่า ร้อยละ 80	ประชาชนได้รับความสะดวก ในการสัญจรและลดการเกิดอุบัติเหตุ	กองช่าง
222	ก่อสร้างถนน คสล. ซอยเกษตรพัฒนา 2/2 แยกซ้าย บ้านสันตันตู่ หมู่ที่ 8	เพื่อให้ประชาชนได้มีถนนใช้ในการคมนาคมอย่างสะดวก รวดเร็ว	กว้าง 3.50 เมตร ยาว 75.00 เมตร หนา 0.15 เมตร					175,000	ประชาชนมีความพึงพอใจ ไม่น้อยกว่า ร้อยละ 80	ประชาชนได้รับความสะดวก ในการสัญจรและลดการเกิดอุบัติเหตุ	กองช่าง

รายละเอียดโครงการพัฒนา  
 ที่มาจากแผนพัฒนาหมู่บ้าน/แผนชุมชน  
 แผนพัฒนาท้องถิ่น (พ.ศ. 2566 - 2570) ทบทวน ครั้งที่ 1/2567  
 เทศบาลตำบลสันทราย อำเภอฝาง จังหวัดเชียงใหม่

ที่	โครงการ	วัตถุประสงค์	เป้าหมาย (ผลผลิตของโครงการ)	งบประมาณ					ตัวชี้วัด (KPI)	ผลที่คาดว่าจะได้รับ	หน่วยงาน รับผิดชอบหลัก
				2566 (บาท)	2567 (บาท)	2568 (บาท)	2569 (บาท)	2570 (บาท)			
223	ก่อสร้างถนน คสล. ซอย 4 บ้านสันตันดู หมู่ที่ 8 ตำบลสันทราย เชื่อมบ้านท่าสะแล หมู่ที่ 11 ตำบลเวียง	เพื่อให้ประชาชนได้มีถนนใช้ในการคมนาคมอย่างสะดวก รวดเร็ว	กว้าง 6.00 เมตร ยาว 770.00 เมตร หนา 0.15 เมตร		1,500,000	1,500,000	1,500,000		ประชาชนมีความพึงพอใจ ไม่น้อยกว่า ร้อยละ 80	ประชาชนได้รับความสะดวก ในการสัญจรและลดการเกิด อุบัติเหตุ	กองช่าง
224	ก่อสร้างถนน คสล. ซอย 7 เชื่อม ซอย 8 บ้านสันตันดู หมู่ที่ 8	เพื่อให้ประชาชนได้มีถนนใช้ในการคมนาคมอย่างสะดวก รวดเร็ว	กว้าง 3.50 เมตร ยาว 360.00 เมตร หนา 0.15 เมตร					756,000	ประชาชนมีความพึงพอใจ ไม่น้อยกว่า ร้อยละ 80	ประชาชนได้รับความสะดวก ในการสัญจรและลดการเกิด อุบัติเหตุ	กองช่าง
225	ก่อสร้างถนน คสล. ซอย 8 บ้านสันตันดู หมู่ที่ 8	เพื่อให้ประชาชนได้มีถนนใช้ในการคมนาคมอย่างสะดวก รวดเร็ว	กว้าง 4.00 เมตร ยาว 300.00 เมตร หนา 0.15 เมตร					600,000	ประชาชนมีความพึงพอใจ ไม่น้อยกว่า ร้อยละ 80	ประชาชนได้รับความสะดวก ในการสัญจรและลดการเกิด อุบัติเหตุ	กองช่าง
226	ก่อสร้างถนนเพื่อการเกษตร ซอยเกษตรพัฒนา 1/1 บ้านสันตันดู หมู่ที่ 8	เพื่อให้เกษตรกรได้มีถนนใช้ในการคมนาคมขนส่งอย่าง สะดวกรวดเร็ว	กว้าง 5.00 เมตร ยาว 900.00 เมตร		350,000				ประชาชนมีความพึงพอใจ ไม่น้อยกว่า ร้อยละ 80	ประชาชนได้รับความสะดวก ในการสัญจรและลดการเกิด อุบัติเหตุ	กองช่าง
227	ก่อสร้างถนนเพื่อการเกษตร ซอยเกษตรพัฒนา 2 บ้านสันตันดู หมู่ที่ 8	เพื่อให้เกษตรกรได้มีถนนใช้ในการคมนาคมขนส่งอย่าง สะดวกรวดเร็ว	กว้าง 5.00 เมตร ยาว 260.00 เมตร					800,000	ประชาชนมีความพึงพอใจ ไม่น้อยกว่า ร้อยละ 80	ประชาชนได้รับความสะดวก ในการสัญจรและลดการเกิด อุบัติเหตุ	กองช่าง
228	ก่อสร้างถนนเพื่อการเกษตร สายลำเหมืองห้วย บ้านสันตันดู หมู่ที่ 8	เพื่อให้เกษตรกรได้มีถนนใช้ในการคมนาคมขนส่งอย่าง สะดวกรวดเร็ว	กว้าง 4.00 เมตร ยาว 330.00 เมตร					800,000	ประชาชนมีความพึงพอใจ ไม่น้อยกว่า ร้อยละ 80	ประชาชนได้รับความสะดวก ในการสัญจรและลดการเกิด อุบัติเหตุ	กองช่าง
229	ก่อสร้างถนนเพื่อการเกษตร ลำเหมืองกลาง บ้านสันตันดู หมู่ที่ 8	เพื่อให้เกษตรกรได้มีถนนใช้ในการคมนาคมขนส่งอย่าง สะดวกรวดเร็ว	กว้าง 5.00 เมตร ยาว 330.00 เมตร					1,000,000	ประชาชนมีความพึงพอใจ ไม่น้อยกว่า ร้อยละ 80	ประชาชนได้รับความสะดวก ในการสัญจรและลดการเกิด อุบัติเหตุ	กองช่าง



รายละเอียดโครงการพัฒนา  
 ที่มาจากแผนพัฒนาหมู่บ้าน/แผนชุมชน  
 แผนพัฒนาท้องถิ่น (พ.ศ. 2566 - 2570) ทบพวน ครั้งที่ 1/2567  
 เทศบาลตำบลสันทราย อำเภอฝาง จังหวัดเชียงใหม่

ที่	โครงการ	วัตถุประสงค์	เป้าหมาย (ผลผลิตของโครงการ)	งบประมาณ					ตัวชี้วัด (KPI)	ผลที่คาดว่าจะได้รับ	หน่วยงาน รับผิดชอบหลัก
				2566 (บาท)	2567 (บาท)	2568 (บาท)	2569 (บาท)	2570 (บาท)			
230	ก่อสร้างถนน คสล. ขยายแยกบ้าน นายสำราญ ธรรมธิ บ้านสันตันตู่ หมู่ที่ 8	เพื่อให้ประชาชนได้มีถนนใช้ ในการคมนาคมอย่างสะดวก รวดเร็ว	กว้าง 4.00 เมตร ยาว 400.00 เมตร หนา 0.15 เมตร					960,000	ประชาชนมีความพึงพอใจ ไม่น้อยกว่า ร้อยละ 80	ประชาชนได้รับความสะดวก ในการสัญจรและลดการเกิด อุบัติเหตุ	กองช่าง
231	ก่อสร้างรางระบายน้ำ คสล. ขอย 1 บ้านสันตันตู่ หมู่ที่ 8	เพื่อป้องกันและแก้ไขปัญหา ท่วมขัง	กว้าง 0.30 เมตร ยาว 150.00 เมตร ลึกเฉลี่ย 0.30 เมตร	330,000					ประชาชนมีความพึงพอใจ ไม่น้อยกว่า ร้อยละ 80	ป้องกันและแก้ไขปัญหา ท่วมขัง	กองช่าง
232	ก่อสร้างรางระบายน้ำ คสล. ลำเหมืองตรงข้าม ขอย 2 บ้านสัน ตันตู่	เพื่อป้องกันและแก้ไขปัญหา ท่วมขัง	กว้าง 0.80 เมตร ยาว 80.00 เมตร ลึกเฉลี่ย 0.80 เมตร					250,000	ประชาชนมีความพึงพอใจ ไม่น้อยกว่า ร้อยละ 80	ป้องกันและแก้ไขปัญหา ท่วมขัง	กองช่าง
233	ก่อสร้างรางระบายน้ำ คสล. หมู่ที่ 8 ถนนสายหลัก	เพื่อป้องกันและแก้ไขปัญหา น้ำท่วม	กว้าง 0.50 เมตร ยาว 61.00 เมตร	250,000					ประชาชนมีความพึงพอใจ ไม่น้อยกว่า ร้อยละ 80	ป้องกันและแก้ไขปัญหา ท่วมขัง	กองช่าง
234	ก่อสร้างรางระบายน้ำ คสล. หมู่ที่ 8 ขอย 1 เชื่อมบ้านสันป่าก่อ ตำบลแม่คะ	เพื่อป้องกันและแก้ไขปัญหา ท่วมขัง	กว้าง 0.30 เมตร ยาว 200.00 เมตร ลึกเฉลี่ย 0.30 เมตร		440,000				ประชาชนมีความพึงพอใจ ไม่น้อยกว่า ร้อยละ 80	ป้องกันและแก้ไขปัญหา ท่วมขัง	กองช่าง
235	ก่อสร้างรางระบายน้ำ คสล. ขอย 4 บ้านสันตันตู่ หมู่ที่ 8	เพื่อป้องกันและแก้ไขปัญหา ท่วมขัง	กว้าง 0.30 เมตร ยาว 2,000.00 เมตร ลึกเฉลี่ย 0.60 เมตร					2,000,000	ประชาชนมีความพึงพอใจ ไม่น้อยกว่า ร้อยละ 80	ป้องกันและแก้ไขปัญหา ท่วมขัง	กองช่าง
236	ก่อสร้างรางระบายน้ำ คสล. ขอย 5 บ้านสันตันตู่ หมู่ที่ 8	เพื่อป้องกันและแก้ไขปัญหา ท่วมขัง	กว้าง 0.50 เมตร ยาว 260.00 เมตร					650,000	ประชาชนมีความพึงพอใจ ไม่น้อยกว่า ร้อยละ 80	ป้องกันและแก้ไขปัญหา ท่วมขัง	กองช่าง
237	ก่อสร้างรางระบายน้ำ ขอย 9 เชื่อม ขอย 5 (ต่อจากเดิม) บ้านสันตันตู่	เพื่อป้องกันและแก้ไขปัญหา ท่วมขัง	กว้าง 0.30 เมตร ยาว 300.00 เมตร					555,000	ประชาชนมีความพึงพอใจ ไม่น้อยกว่า ร้อยละ 80	ป้องกันและแก้ไขปัญหา ท่วมขัง	กองช่าง

รายละเอียดโครงการพัฒนา  
 ที่มาจากแผนพัฒนาหมู่บ้าน/แผนชุมชน  
 แผนพัฒนาท้องถิ่น (พ.ศ. 2566 - 2570) ทบทวน ครั้งที่ 1/2567  
 เทศบาลตำบลสันทราย อำเภอฝาง จังหวัดเชียงใหม่

ที่	โครงการ	วัตถุประสงค์	เป้าหมาย (ผลผลิตของโครงการ)	งบประมาณ					ตัวชี้วัด (KPI)	ผลที่คาดว่าจะได้รับ	หน่วยงาน รับผิดชอบหลัก
				2566 (บาท)	2567 (บาท)	2568 (บาท)	2569 (บาท)	2570 (บาท)			
238	ก่อสร้างรางระบายน้ำ คสล. ถนนสายหลัก บ้านสันตันดู หมู่ที่ 8	เพื่อป้องกันและแก้ไขปัญหา ท่วมขัง	กว้าง 0.50 เมตร ยาว 100.00 เมตร ลึกเฉลี่ย 0.50 เมตร					410,000	ประชาชนมีความพึงพอใจ ไม่น้อยกว่า ร้อยละ 80	ป้องกันและแก้ไขปัญหา ท่วมขัง	กองช่าง
239	วางท่อระบายน้ำ ซอยนางน้อย ทองชัย บ้านสันตันดู หมู่ที่ 8	เพื่อป้องกันและแก้ไขปัญหา ท่วมขัง	เส้นผ่าศูนย์กลาง 0.60 เมตร ยาว 150.00 เมตร				300,000		ประชาชนมีความพึงพอใจ ไม่น้อยกว่า ร้อยละ 80	ป้องกันและแก้ไขปัญหา ท่วมขัง	กองช่าง
240	ก่อสร้างท่อเหลี่ยม บ้านสันตันดู หมู่ที่ 8 เชื่อมบ้านสันป่าก่อ ต. แม่คะ	เพื่อป้องกันและแก้ไขปัญหา ท่วมขัง	กว้าง 5.00 เมตร ยาว 5.00 เมตร					350,000	ประชาชนมีความพึงพอใจ ไม่น้อยกว่า ร้อยละ 80	ป้องกันและแก้ไขปัญหา ท่วมขัง	กองช่าง
241	ก่อสร้างท่อเหลี่ยม คสล. ลำเหมือง ห้วยเกษตรพัฒนา ซอย 2 บ้านสันตันดู หมู่ที่ 8	เพื่อป้องกันและแก้ไขปัญหา ท่วมขัง	ขนาด 2 ช่อง ขนาด 1.8 x 1.8 เมตร					25,000	ประชาชนมีความพึงพอใจ ไม่น้อยกว่า ร้อยละ 80	ป้องกันและแก้ไขปัญหา ท่วมขัง	กองช่าง
242	ก่อสร้างท่อเหลี่ยม ซอยนางน้อย ทองชัย บ้านสันตันดู หมู่ที่ 8	เพื่อป้องกันและแก้ไขปัญหา ท่วมขัง	กว้าง 4.00 เมตร ยาว 6.00 เมตร หนา 0.15 เมตร					432,000	ประชาชนมีความพึงพอใจ ไม่น้อยกว่า ร้อยละ 80	ป้องกันและแก้ไขปัญหา ท่วมขัง	กองช่าง
243	ก่อสร้างพังกันดิน เส้นหนองโจ๊ก บ้านสันตันดู หมู่ที่ 8	เพื่อป้องกันดินพังทลาย	สูง 1.50 เมตร ยาว 200.00 เมตร หนา 0.15 เมตร					1,200,000	ประชาชนมีความพึงพอใจ ไม่น้อยกว่า ร้อยละ 80	ป้องกันดินพังทลาย	กองช่าง
244	ก่อสร้างอาคารอเนกประสงค์ บ้านสันตันดู หมู่ที่ 8	เพื่อเป็นสถานที่ทำกิจกรรม ของหมู่บ้าน	กว้าง 8.00 เมตร ยาว 12.00 เมตร					400,000	ประชาชนมีความพึงพอใจ ไม่น้อยกว่า ร้อยละ 80	ประชาชนมีสถานที่ใช้ทำ กิจกรรมร่วมกัน	กองช่าง
245	ก่อสร้างเสาส่งสัญญาณเสียงตาม สายหมู่บ้าน บ้านสันตันดู หมู่ที่ 8	เพื่อให้ประชาชนได้รับรู้ ข่าวสารได้อย่างทั่วถึง	สูง 6.00 เมตร					300,000	ประชาชนมีความพึงพอใจ ไม่น้อยกว่า ร้อยละ 80	ประชาชนได้รับรู้ข่าวสาร ทั่วถึง	กองช่าง

รายละเอียดโครงการพัฒนา  
 ที่มาจากแผนพัฒนาหมู่บ้าน/แผนชุมชน  
 แผนพัฒนาท้องถิ่น (พ.ศ. 2566 - 2570) ทบทวน ครั้งที่ 1/2567  
 เทศบาลตำบลสันทราย อำเภอฝาง จังหวัดเชียงใหม่

ที่	โครงการ	วัตถุประสงค์	เป้าหมาย (ผลผลิตของโครงการ)	งบประมาณ					ตัวชี้วัด (KPI)	ผลที่คาดว่าจะได้รับ	หน่วยงาน รับผิดชอบหลัก
				2566 (บาท)	2567 (บาท)	2568 (บาท)	2569 (บาท)	2570 (บาท)			
<b>บ้านห้วยงูกลาง หมู่ที่ 9</b>											
246	ก่อสร้างถนน คสล. ซอย 1 บ้านห้วยงูกลาง หมู่ที่ 9 เชื่อม บ้านห้วยงูนอก หมู่ที่ 4	เพื่อให้ประชาชนได้มีถนนใช้ในการคมนาคมอย่างสะดวก รวดเร็ว	กว้าง 4.00 เมตร ยาว 260.00 เมตร หนา 0.15 เมตร					450,000	ประชาชนมีความพึงพอใจ ไม่น้อยกว่า ร้อยละ 80	ประชาชนได้รับความสะดวก ในการสัญจรและลดการเกิด อุบัติเหตุ	กองช่าง
247	ก่อสร้างถนน คสล. ซอย 2 บ้านห้วยงูกลาง หมู่ที่ 9	เพื่อให้ประชาชนได้มีถนนใช้ในการคมนาคมอย่างสะดวก รวดเร็ว	กว้าง 4.00 เมตร ยาว 30.00 เมตร หนา 0.15 เมตร		80,000				ประชาชนมีความพึงพอใจ ไม่น้อยกว่า ร้อยละ 80	ประชาชนได้รับความสะดวก ในการสัญจรและลดการเกิด อุบัติเหตุ	กองช่าง
248	ก่อสร้างถนน คสล. ซอย 3 บ้านห้วยงูกลาง หมู่ที่ 9	เพื่อให้ประชาชนได้มีถนนใช้ในการคมนาคมอย่างสะดวก รวดเร็ว	กว้าง 4.00 เมตร ยาว 55.00 เมตร หนา 0.15 เมตร		80,000		66,000		ประชาชนมีความพึงพอใจ ไม่น้อยกว่า ร้อยละ 80	ประชาชนได้รับความสะดวก ในการสัญจรและลดการเกิด อุบัติเหตุ	กองช่าง
249	ก่อสร้างถนน คสล. หมู่ที่ 9 ซอย 4 เชื่อมซอย 3	เพื่อให้ประชาชนได้มีถนนใช้ในการคมนาคมอย่างสะดวก	กว้าง 3.00 เมตร ยาว 40.00 เมตร	66,000					ประชาชนมีความพึงพอใจ ไม่น้อยกว่า ร้อยละ 80	ประชาชนได้รับความสะดวกในการสัญจรและลดการเกิดอุบัติเหตุ	กองช่าง
250	ก่อสร้างถนน คสล. ซอย 5 แยกซ้าย บ้านห้วยงูกลาง หมู่ที่ 9	เพื่อให้ประชาชนได้มีถนนใช้ในการคมนาคมอย่างสะดวก รวดเร็ว	กว้าง 2.00 - 3.00 เมตร ยาว 55.00 เมตร หนา 0.15 เมตร					92,000	ประชาชนมีความพึงพอใจ ไม่น้อยกว่า ร้อยละ 80	ประชาชนได้รับความสะดวก ในการสัญจรและลดการเกิด อุบัติเหตุ	กองช่าง
251	ก่อสร้างถนน คสล. ซอย 5/1 บ้านห้วยงูกลาง หมู่ที่ 9	เพื่อให้ประชาชนได้มีถนนใช้ในการคมนาคมอย่างสะดวก รวดเร็ว	กว้าง 4.00 เมตร ยาว 125.00 เมตร หนา 0.15 เมตร					300,000	ประชาชนมีความพึงพอใจ ไม่น้อยกว่า ร้อยละ 80	ประชาชนได้รับความสะดวก ในการสัญจรและลดการเกิด อุบัติเหตุ	กองช่าง
252	ก่อสร้างถนน คสล. ซอย 9 แยกซ้าย บ้านห้วยงูกลาง หมู่ที่ 9	เพื่อให้ประชาชนได้มีถนนใช้ในการคมนาคมอย่างสะดวก รวดเร็ว	กว้าง 3.00 - 4.00 เมตร ยาว 60.00 เมตร หนา 0.15 เมตร					140,000	ประชาชนมีความพึงพอใจ ไม่น้อยกว่า ร้อยละ 80	ประชาชนได้รับความสะดวก ในการสัญจรและลดการเกิด อุบัติเหตุ	กองช่าง

รายละเอียดโครงการพัฒนา  
ที่มาจากแผนพัฒนาหมู่บ้าน/แผนชุมชน  
แผนพัฒนาท้องถิ่น (พ.ศ. 2566 - 2570) ทบทวน ครั้งที่ 1/2567  
เทศบาลตำบลสันทราย อำเภอฝาง จังหวัดเชียงใหม่

ที่	โครงการ	วัตถุประสงค์	เป้าหมาย (ผลผลิตของโครงการ)	งบประมาณ					ตัวชี้วัด (KPI)	ผลที่คาดว่าจะได้รับ	หน่วยงาน รับผิดชอบหลัก
				2566 (บาท)	2567 (บาท)	2568 (บาท)	2569 (บาท)	2570 (บาท)			
253	ก่อสร้างถนน คสล. ซอย 10 บ้านห้วยงูกลาง หมู่ที่ 9	เพื่อให้ประชาชนได้มีถนนใช้ในการคมนาคมอย่างสะดวก	กว้าง 4.00 เมตร ยาว 260.00 เมตร					450,000	ประชาชนมีความพึงพอใจ ไม่น้อยกว่า ร้อยละ 80	ประชาชนได้รับความสะดวกในการสัญจรและลดการเกิดอุบัติเหตุ	กองช่าง
254	ก่อสร้างถนน คสล. สายเหนือ บ้านห้วยงูกลาง หมู่ที่ 9 เชื่อมตำบลม่อนปิ่น	เพื่อให้ประชาชนได้มีถนนใช้ในการคมนาคมอย่างสะดวก รวดเร็ว	กว้าง 4.00 เมตร ยาว 125.00 เมตร หนา 0.15 เมตร					300,000	ประชาชนมีความพึงพอใจ ไม่น้อยกว่า ร้อยละ 80	ประชาชนได้รับความสะดวกในการสัญจรและลดการเกิดอุบัติเหตุ	กองช่าง
255	ก่อสร้างถนน คสล. สายบ้านหนองงูเหลือม บ้านห้วยงูกลาง หมู่ที่ 9	เพื่อให้ประชาชนได้มีถนนใช้ในการคมนาคมอย่างสะดวก รวดเร็ว	กว้าง 4.00 เมตร ยาว 125.00 เมตร หนา 0.15 เมตร					300,000	ประชาชนมีความพึงพอใจ ไม่น้อยกว่า ร้อยละ 80	ประชาชนได้รับความสะดวกในการสัญจรและลดการเกิดอุบัติเหตุ	กองช่าง
256	ก่อสร้างรางระบายน้ำ คสล. ถนนสายหลัก บ้านห้วยงูกลาง หมู่ที่ 9	เพื่อป้องกันและแก้ไขปัญหาน้ำท่วมขัง	กว้าง 0.50 เมตร ยาว 140.00 เมตร ลึกเฉลี่ย 0.50 เมตร	500,000					ประชาชนมีความพึงพอใจ ไม่น้อยกว่า ร้อยละ 80	ป้องกันและแก้ไขปัญหา น้ำท่วมขัง	กองช่าง
257	ก่อสร้างรางระบายน้ำ คสล. ถนนสายหลัก (ต่อจากเดิม) บ้านห้วยงูกลาง หมู่ที่ 9	เพื่อป้องกันและแก้ไขปัญหา น้ำท่วมขัง	กว้าง 0.50 เมตร ยาว 283.00 เมตร ลึกเฉลี่ย 0.50 เมตร		500,000		500,000		ประชาชนมีความพึงพอใจ ไม่น้อยกว่า ร้อยละ 80	ป้องกันและแก้ไขปัญหา น้ำท่วมขัง	กองช่าง
258	ก่อสร้างรางระบายน้ำ คสล. ซอย 6 บ้านห้วยงูกลาง หมู่ที่ 9	เพื่อป้องกันและแก้ไขปัญหา น้ำท่วมขัง	กว้าง 0.30 เมตร ยาว 460.00 เมตร ลึกเฉลี่ย 0.30 เมตร					1,000,000	ประชาชนมีความพึงพอใจ ไม่น้อยกว่า ร้อยละ 80	ป้องกันและแก้ไขปัญหา น้ำท่วมขัง	กองช่าง
259	ก่อสร้างรางระบายน้ำ คสล. ซอย 8 บ้านห้วยงูกลาง หมู่ที่ 9	เพื่อป้องกันและแก้ไขปัญหา น้ำท่วมขัง	กว้าง 0.30 เมตร ยาว 460.00 เมตร ลึกเฉลี่ย 0.30 เมตร					1,000,000	ประชาชนมีความพึงพอใจ ไม่น้อยกว่า ร้อยละ 80	ป้องกันและแก้ไขปัญหา น้ำท่วมขัง	กองช่าง
260	ก่อสร้างรางระบายน้ำ คสล. เหมืองง่า บ้านห้วยงูกลาง หมู่ที่ 9	เพื่อป้องกันและแก้ไขปัญหา น้ำท่วมขัง	1 แห่ง					500,000	ประชาชนมีความพึงพอใจ ไม่น้อยกว่า ร้อยละ 80	ป้องกันและแก้ไขปัญหา น้ำท่วมขัง	กองช่าง

รายละเอียดโครงการพัฒนา  
 ที่มาจากแผนพัฒนาหมู่บ้าน/แผนชุมชน  
 แผนพัฒนาท้องถิ่น (พ.ศ. 2566 - 2570) ทบทวน ครั้งที่ 1/2567  
 เทศบาลตำบลสันทราย อำเภอฝาง จังหวัดเชียงใหม่

ที่	โครงการ	วัตถุประสงค์	เป้าหมาย (ผลผลิตของโครงการ)	งบประมาณ					ตัวชี้วัด (KPI)	ผลที่คาดว่าจะได้รับ	หน่วยงาน รับผิดชอบหลัก
				2566 (บาท)	2567 (บาท)	2568 (บาท)	2569 (บาท)	2570 (บาท)			
261	ก่อสร้างอาคารอเนกประสงค์ ภายในบริเวณฌาปนกิจสถาน บ้านห้วยงูกลาง หมู่ที่ 9	เพื่อใช้เป็นสถานที่สำหรับทำกิจกรรมในการทำพิธีฌาปนกิจศพ	กว้าง 10.00 เมตร ยาว 20.00 เมตร			500,000			ประชาชนมีความพึงพอใจ ไม่น้อยกว่า ร้อยละ 80	มีสถานที่สำหรับดำเนินกิจกรรมในการทำพิธีฌาปนกิจศพ	กองช่าง
262	ก่อสร้างลานกีฬาอเนกประสงค์ บ้านห้วยงูกลาง หมู่ที่ 9	เพื่อให้ประชาชนมีลานกีฬาสำหรับออกกำลังกาย	กว้าง 10.00 เมตร ยาว 20.00 เมตร หนา 0.12 เมตร					300,000	ประชาชนมีความพึงพอใจ ไม่น้อยกว่า ร้อยละ 80	ป้องกันและแก้ไขปัญหาน้ำท่วมซ้ำ	กองช่าง
263	ติดตั้งไฟฟ้าสาธารณะโซล่าเซลล์ สายเพื่อการเกษตร บ้านห้วยงูกลาง หมู่ที่ 9	เพื่อให้ประชาชนได้มีไฟฟ้าส่องสว่าง	4 จุด					200,000	ประชาชนมีความพึงพอใจ ไม่น้อยกว่า ร้อยละ 80	ประชาชนมีไฟฟ้าส่องสว่างในการสัญจร	กองช่าง
264	วางท่อประปาหมู่บ้าน บ้านห้วยงูกลาง	เพื่อให้ประชาชนมีน้ำประปาใช้อย่างทั่วถึง	1 โครงการ	300,000					ประชาชนมีความพึงพอใจ ไม่น้อยกว่า ร้อยละ 80	ประชาชนมีน้ำใช้อย่างทั่วถึง	กองช่าง
265	ปรับปรุงศาลาอเนกประสงค์ บ้านห้วยงูกลาง หมู่ที่ 9	เพื่อใช้เป็นสถานที่สำหรับทำกิจกรรมร่วมกัน	กว้าง 4.00 เมตร ยาว 12.00 เมตร	450,000					ประชาชนมีความพึงพอใจ ไม่น้อยกว่า ร้อยละ 80	ประชาชนมีสถานที่สำหรับทำกิจกรรมร่วมกัน	กองช่าง
266	จัดซื้อท่อพีวีซีเพื่อการเกษตร บ้านห้วยงูกลาง หมู่ที่ 9	เพื่อใช้เป็นท่อส่งน้ำเพื่อการเกษตร	ขนาดเส้นผ่าศูนย์กลาง 2 นิ้ว, 3 นิ้วจำนวน 500 ท่อน	100,000					ประชาชนมีความพึงพอใจ ไม่น้อยกว่า ร้อยละ 80	ประชาชนมีน้ำใช้เพื่อการเกษตรอย่างทั่วถึง	กองช่าง
267	ปรับปรุงประปาหมู่บ้าน บ้านห้วยงูกลาง หมู่ที่ 9	เพื่อให้ประชาชนมีน้ำประปาใช้อย่างทั่วถึง						200,000	ประชาชนมีความพึงพอใจ ไม่น้อยกว่า ร้อยละ 80	ประชาชนมีน้ำใช้อย่างทั่วถึง	กองช่าง
268	ก่อสร้างคลองส่งน้ำเหมืองง่า บ้านห้วยงูกลาง หมู่ที่ 9	เพื่อป้องกันและแก้ไขปัญหา น้ำท่วมซ้ำ	กว้าง 1.00 เมตร สูง 1.00 เมตร ยาว 1,000.00 เมตร					5,000,000	ประชาชนมีความพึงพอใจ ไม่น้อยกว่า ร้อยละ 80	ประชาชนได้รับความสะดวกในการสัญจรและลดการเกิดอุบัติเหตุ	กองช่าง
269	ก่อสร้างประตูระบายน้ำหนองเทวิน บ้านห้วยงูกลาง หมู่ที่ 9	เพื่อป้องกันและแก้ไขปัญหา น้ำท่วมซ้ำ	กว้าง 2.00 เมตร					100,000	ประชาชนมีความพึงพอใจ ไม่น้อยกว่า ร้อยละ 80	ป้องกันและแก้ไขปัญหา น้ำท่วมซ้ำ	กองช่าง

รายละเอียดโครงการพัฒนา  
 ที่มาจากแผนพัฒนาหมู่บ้าน/แผนชุมชน  
 แผนพัฒนาท้องถิ่น (พ.ศ. 2566 - 2570) ทบพวน ครั้งที่ 1/2567  
 เทศบาลตำบลสันทราย อำเภอฝาง จังหวัดเชียงใหม่

ที่	โครงการ	วัตถุประสงค์	เป้าหมาย (ผลผลิตของโครงการ)	งบประมาณ					ตัวชี้วัด (KPI)	ผลที่คาดว่าจะได้รับ	หน่วยงาน รับผิดชอบหลัก
				2566 (บาท)	2567 (บาท)	2568 (บาท)	2569 (บาท)	2570 (บาท)			
270	ก่อสร้างท่อเหลี่ยม คสล. บ้านห้วยงูกลาง หมู่ที่ 9	เพื่อป้องกันและแก้ปัญหาหน้า ท่วมขัง	3 จุด				400,000		ประชาชนมีความพึงพอใจ ไม่น้อยกว่า ร้อยละ 80	ประชาชนมีน้ำใช้เพื่อ การเกษตรอย่างทั่วถึง	กองช่าง
271	เจาะบ่อบาดาลเพื่อการเกษตร บ้านห้วยงูกลาง หมู่ที่ 9	เพื่อให้เกษตรกรมีน้ำใช้เพื่อ การเกษตรอย่างทั่วถึง	จำนวน 5 จุด					1,500,000	ประชาชนมีความพึงพอใจ ไม่น้อยกว่า ร้อยละ 80	ป้องกันและแก้ไขปัญหา ท่วมขัง	กองช่าง
272	ก่อสร้างอาคารแบ่งน้ำ ฮ่องปายาง บ้านห้วยงูกลาง หมู่ที่ 9	เพื่อกักเก็บน้ำ ระบายน้ำ และป้องกันการเกิดอุทกภัย	จำนวน 3 ลูก กว้าง 3.5. เมตร ยาว 4.00 เมตร					250,000	ประชาชนมีความพึงพอใจ ไม่น้อยกว่า ร้อยละ 80	ประชาชนมีน้ำประปาใช้ อย่างทั่วถึง	กองช่าง
273	วางท่อระบายน้ำ คสล. ถนนสาย หลัก บ้านห้วยงูกลาง หมู่ที่ 9	เพื่อป้องกันและแก้ปัญหาหน้า ท่วมขัง	ขนาด Ø 1.20 เมตร ยาว 14.00 เมตร					70,000	ประชาชนมีความพึงพอใจ ไม่น้อยกว่า ร้อยละ 80	ป้องกันและแก้ไขปัญหา ท่วมขัง	กองช่าง
274	วางท่อระบายน้ำ คสล. ซอย 5 แยกซ้าย บ้านห้วยงูกลาง หมู่ที่ 9	เพื่อป้องกันและแก้ปัญหาหน้า ท่วมขัง	1 แห่ง					50,000	ประชาชนมีความพึงพอใจ ไม่น้อยกว่า ร้อยละ 80	ป้องกันและแก้ไขปัญหา ท่วมขัง	กองช่าง
275	ก่อสร้างท่อระบายน้ำ คสล. ถนนสายหลัก บ้านห้วยงูกลาง หมู่ที่ 9	เพื่อป้องกันและแก้ปัญหาหน้า ท่วมขัง	กว้าง 1.20 เมตร ยาว 10.00 เมตร		300,000				ประชาชนมีความพึงพอใจ ไม่น้อยกว่า ร้อยละ 80	ป้องกันและแก้ไขปัญหา ท่วมขัง	กองช่าง

รายละเอียดโครงการพัฒนา  
 ที่มาจากแผนพัฒนาหมู่บ้าน/แผนชุมชน  
 แผนพัฒนาท้องถิ่น (พ.ศ. 2566 - 2570) ทบพวน ครั้งที่ 1/2567  
 เทศบาลตำบลสันทราย อำเภอฝาง จังหวัดเชียงใหม่

ที่	โครงการ	วัตถุประสงค์	เป้าหมาย (ผลผลิตของโครงการ)	งบประมาณ					ตัวชี้วัด (KPI)	ผลที่คาดว่าจะได้รับ	หน่วยงาน รับผิดชอบหลัก
				2566 (บาท)	2567 (บาท)	2568 (บาท)	2569 (บาท)	2570 (บาท)			
<b>บ้านสบมาว หมู่ที่ 10</b>											
276	ก่อสร้างถนน คสล. ซอย 7 บ้านสบมาว หมู่ที่ 10	เพื่อให้ประชาชนได้มีถนนใช้ ในการคมนาคมอย่างสะดวก รวดเร็ว	กว้าง 4.00 เมตร ยาว 260.00 เมตร หนา 0.15 เมตร					450,000	ประชาชนมีความพึงพอใจ ไม่น้อยกว่า ร้อยละ 80	การคมนาคมสะดวกขึ้น	กองช่าง
277	ก่อสร้างถนน คสล. ซอย 9/1 บ้านสบมาว หมู่ที่ 10	เพื่อให้ประชาชนได้มีถนนใช้ ในการคมนาคมอย่างสะดวก รวดเร็ว	กว้าง 4.00 เมตร ยาว 60.00 เมตร หนา 0.15 เมตร					160,000	ประชาชนมีความพึงพอใจ ไม่น้อยกว่า ร้อยละ 80	ประชาชนได้รับความสะดวก ในการสัญจรและลดการเกิด อุบัติเหตุ	กองช่าง
278	ก่อสร้างถนน คสล. ซอย 10 บ้านสบมาว หมู่ที่ 10	เพื่อให้ประชาชนได้มีถนนใช้ ในการคมนาคมอย่างสะดวก รวดเร็ว	กว้าง 4.00 เมตร ยาว 80.00 เมตร หนา 0.15 เมตร					215,000	ประชาชนมีความพึงพอใจ ไม่น้อยกว่า ร้อยละ 80	ประชาชนได้รับความสะดวก ในการสัญจรและลดการเกิด อุบัติเหตุ	กองช่าง
279	ก่อสร้างขยายถนน คสล. สายหัวทุ่ง บ้านสบมาว หมู่ที่ 10	เพื่อให้ประชาชนได้มีถนนใช้ ในการคมนาคมอย่างสะดวก รวดเร็ว	กว้างไม่น้อยกว่า 0.80 เมตร ยาว 478.00 เมตร พื้นที่ 550.00 ตารางเมตร		350,000				ประชาชนมีความพึงพอใจ ไม่น้อยกว่า ร้อยละ 80	ประชาชนได้รับความสะดวก ในการสัญจรและลดการเกิด อุบัติเหตุ	กองช่าง
280	ขยายไหล่ทาง ซอย 6 บ้านสบมาว หมู่ที่ 10	เพื่อให้ประชาชนได้มีถนนใช้ ในการคมนาคมอย่างสะดวก	ข้างละ 50.00 เมตร		30,000				ประชาชนมีความพึงพอใจ ไม่น้อยกว่า ร้อยละ 80	ประชาชนได้รับความสะดวก ในการสัญจรและลดการเกิด	กองช่าง
281	ก่อสร้างขยายถนน คสล. บ้านสบมาว หมู่ที่ 10 เชื่อมบ้านนันทาราม หมู่ที่ 2	เพื่อให้ประชาชนได้มีถนนใช้ ในการคมนาคมอย่างสะดวก รวดเร็ว	กว้าง 2.00 เมตร ยาว 210.00 เมตร หนา 0.15 เมตร					260,000	ประชาชนมีความพึงพอใจ ไม่น้อยกว่า ร้อยละ 80	ประชาชนได้รับความสะดวก ในการสัญจรและลดการเกิด อุบัติเหตุ	กองช่าง
282	ก่อสร้างถนน คสล. หลังโรงเรียน (ต่อจากเดิม) บ้านสบมาว หมู่ที่ 10	เพื่อให้ประชาชนได้มีถนนใช้ ในการคมนาคมอย่างสะดวก รวดเร็ว	กว้าง 4.00 เมตร ยาว 50.00 เมตร หนา 0.15 เมตร		150,000				ประชาชนมีความพึงพอใจ ไม่น้อยกว่า ร้อยละ 80	ประชาชนได้รับความสะดวก ในการสัญจรและลดการเกิด อุบัติเหตุ	กองช่าง

รายละเอียดโครงการพัฒนา  
 ที่มาจากแผนพัฒนาหมู่บ้าน/แผนชุมชน  
 แผนพัฒนาท้องถิ่น (พ.ศ. 2566 - 2570) ทบทวน ครั้งที่ 1/2567  
 เทศบาลตำบลสันทราย อำเภอฝาง จังหวัดเชียงใหม่

ที่	โครงการ	วัตถุประสงค์	เป้าหมาย (ผลผลิตของโครงการ)	งบประมาณ					ตัวชี้วัด (KPI)	ผลที่คาดว่าจะได้รับ	หน่วยงาน รับผิดชอบหลัก
				2566 (บาท)	2567 (บาท)	2568 (บาท)	2569 (บาท)	2570 (บาท)			
283	ปรับปรุงถนนภายในหมู่บ้านด้วยแอสฟัลท์ติกคอนกรีต ถนนสายหลัก บ้านสบมาว หมู่ที่ 10 เชื่อมบ้านนันทาราม หมู่ที่ 2	เพื่อให้ประชาชนได้มีถนนใช้ในการคมนาคมอย่างสะดวก รวดเร็ว	กว้าง - ยาวตามสภาพพื้นที่ หนา 0.04 เมตร หรือพื้นที่ผิวจราจรไม่น้อยกว่า 1,400 ตรม.					500,000	ประชาชนมีความพึงพอใจ ไม่น้อยกว่า ร้อยละ 80	ประชาชนได้รับความสะดวก ในการสัญจรและลดการเกิด อุบัติเหตุ	กองช่าง
284	ก่อสร้างรางระบายน้ำ คสล. แบบมีฝาปิด หมู่ที่ 10 ซอยหัวทุ่ง (ต่อจาก	เพื่อป้องกันและแก้ปัญหาหน้าท่วมขัง	กว้าง 0.50 เมตร ยาว 170.00 เมตร ลึกเฉลี่ย 0.50 เมตร	500,000	200,000				ประชาชนมีความพึงพอใจ ไม่น้อยกว่า ร้อยละ 80	ป้องกันและแก้ไขปัญหาน้ำท่วมขัง	กองช่าง
285	ก่อสร้างรางระบายน้ำ คสล. ซอย 2 บ้านสบมาว หมู่ที่ 10	เพื่อป้องกันและแก้ไขปัญหาน้ำท่วมขัง	กว้าง 0.30 เมตร ยาว 115.00 เมตร ลึกเฉลี่ย 0.30 เมตร			250,000			ประชาชนมีความพึงพอใจ ไม่น้อยกว่า ร้อยละ 80	ป้องกันและแก้ไขปัญหาน้ำท่วมขัง	กองช่าง
286	ก่อสร้างรางระบายน้ำ คสล. ซอย 3 บ้านสบมาว หมู่ที่ 10	เพื่อป้องกันและแก้ไขปัญหาน้ำท่วมขัง	กว้าง 0.30 เมตร ยาว 140.00 เมตร ลึกเฉลี่ย 0.30 เมตร					310,000	ประชาชนมีความพึงพอใจ ไม่น้อยกว่า ร้อยละ 80	ป้องกันและแก้ไขปัญหาน้ำท่วมขัง	กองช่าง
287	ก่อสร้างรางระบายน้ำ คสล. ซอย 5 บ้านสบมาว หมู่ที่ 10	เพื่อป้องกันและแก้ไขปัญหาน้ำท่วมขัง	กว้าง 0.30 เมตร ยาว 115.00 เมตร ลึกเฉลี่ย 0.30 เมตร			250,000			ประชาชนมีความพึงพอใจ ไม่น้อยกว่า ร้อยละ 80	ป้องกันและแก้ไขปัญหาน้ำท่วมขัง	กองช่าง
288	ก่อสร้างรางระบายน้ำ คสล. แบบมีฝาปิด ซอย 7 บ้านสบมาว หมู่ที่ 10	เพื่อป้องกันและแก้ไขปัญหาน้ำท่วมขัง	กว้าง 0.50 เมตร ยาว 260.00 เมตร ลึกเฉลี่ย 0.50 เมตร				650,000		ประชาชนมีความพึงพอใจ ไม่น้อยกว่า ร้อยละ 80	ป้องกันและแก้ไขปัญหาน้ำท่วมขัง	กองช่าง
289	ก่อสร้างท่อเหลี่ยม คสล. พร้อมรางระบายน้ำ หมู่ที่ 10 ซอย 3	เพื่อป้องกันและแก้ไขปัญหาน้ำท่วมขัง	กว้าง 1.70 เมตร ยาว 3.00 เมตร รางระบายน้ำ กว้าง 0.50 เมตร ยาว 13.00 เมตร ลึกเฉลี่ย 50.00 เมตร		150,000				ประชาชนมีความพึงพอใจ ไม่น้อยกว่า ร้อยละ 80	ป้องกันและแก้ไขปัญหาน้ำท่วมขัง	กองช่าง



รายละเอียดโครงการพัฒนา  
ที่มาจากแผนพัฒนาหมู่บ้าน/แผนชุมชน  
แผนพัฒนาท้องถิ่น (พ.ศ. 2566 - 2570) ทบทวน ครั้งที่ 1/2567  
เทศบาลตำบลสันทราย อำเภอฝาง จังหวัดเชียงใหม่

ที่	โครงการ	วัตถุประสงค์	เป้าหมาย (ผลผลิตของโครงการ)	งบประมาณ					ตัวชี้วัด (KPI)	ผลที่คาดว่าจะได้รับ	หน่วยงาน รับผิดชอบหลัก
				2566 (บาท)	2567 (บาท)	2568 (บาท)	2569 (บาท)	2570 (บาท)			
290	ก่อสร้างห้องน้ำศาลาอเนกประสงค์บ้านสบมาว หมู่ที่ 10	เพื่อให้มีห้องน้ำสำหรับบริการประชาชน	กว้าง 3.00 เมตร ยาว 9.00 เมตร					400,000	ประชาชนมีความพึงพอใจ ไม่น้อยกว่า ร้อยละ 80	มีห้องน้ำสำหรับบริการประชาชน	กองช่าง
291	ก่อสร้างอาคารอเนกประสงค์ที่ทำการชุดรักษาความสงบในหมู่บ้านบ้านสบมาว หมู่ที่ 10	เพื่อเป็นสถานที่ทำกิจกรรม/รักษาความปลอดภัย ของหมู่บ้าน	กว้าง 3.00 เมตร ยาว 2.50 เมตร					100,000	ประชาชนมีความพึงพอใจ ไม่น้อยกว่า ร้อยละ 80	มีสถานที่สำหรับบริการประชาชน	กองช่าง
292	ก่อสร้างอาคารอเนกประสงค์ หมู่ที่ 10 บ้านสบมาว หมู่ที่ 10	เพื่อใช้เป็นสถานที่ทำกิจกรรมสาธารณะของหมู่บ้าน	กว้าง 8.00 เมตร ยาว 16.00 เมตร					500,000	ประชาชนมีความพึงพอใจ ไม่น้อยกว่า ร้อยละ 80	ประชาชนมีอาคารอเนกประสงค์ไว้ใช้ทำกิจกรรมของหมู่บ้าน	กองช่าง
293	ก่อสร้างลาน คสล. อเนกประสงค์พร้อมรั้วรอบที่สาธารณะ บ้านสบมาว หมู่ที่ 10	เพื่อใช้เป็นสถานที่ทำกิจกรรมสาธารณะของหมู่บ้าน	1 แห่ง					500,000	ประชาชนมีความพึงพอใจ ไม่น้อยกว่า ร้อยละ 80	ประชาชนมีอาคารอเนกประสงค์ไว้ใช้ทำกิจกรรมของหมู่บ้าน	กองช่าง
294	ก่อสร้างลานกีฬา คสล. อเนกประสงค์บ้านสบมาว หมู่ที่ 10	เพื่อใช้เป็นสถานที่ทำกิจกรรมสาธารณะของหมู่บ้าน	1 แห่ง					300,000	ประชาชนมีความพึงพอใจ ไม่น้อยกว่า ร้อยละ 80	ประชาชนมีอาคารอเนกประสงค์ไว้ใช้ทำกิจกรรมของหมู่บ้าน	กองช่าง
295	ก่อสร้างคลองส่งน้ำเพื่อการเกษตรเลียบบถนนสายหลัก บ้านสบมาว หมู่ที่ 10	เพื่อให้เกษตรกรมีน้ำใช้เพื่อการเกษตรอย่างทั่วถึง	กว้าง 1.50 เมตร ยาว 1,600.00 เมตร ลึกเฉลี่ย 1.00 เมตร					6,000,000	ประชาชนมีความพึงพอใจ ไม่น้อยกว่า ร้อยละ 80	มีน้ำใช้อย่างทั่วถึง	กองช่าง
296	ติดตั้งไฟฟ้าสาธารณะโซล่าเซลล์บ้านสบมาว หมู่ที่ 10	เพื่อให้ประชาชนมีไฟฟ้าส่องสว่างในการสัญจร	จำนวน 10 จุด	300,000					ประชาชนมีความพึงพอใจ ไม่น้อยกว่า ร้อยละ 80	การคมนาคมสะดวกขึ้น	กองช่าง
297	ถมดินที่ดินสาธารณะบ้านสบมาว หมู่ที่ 10	เพื่อใช้เป็นสถานที่ทำกิจกรรมสาธารณะของหมู่บ้าน	จำนวน 2,000 ลบ.เมตร					150,000	ประชาชนมีความพึงพอใจ ไม่น้อยกว่า ร้อยละ 80	ประชาชนมีที่สาธารณะไว้ใช้ทำกิจกรรมของหมู่บ้าน	กองช่าง

รายละเอียดโครงการพัฒนา  
 ที่มาจากแผนพัฒนาหมู่บ้าน/แผนชุมชน  
 แผนพัฒนาท้องถิ่น (พ.ศ. 2566 - 2570) ทบทวน ครั้งที่ 1/2567  
 เทศบาลตำบลสันทราย อำเภอฝาง จังหวัดเชียงใหม่

ที่	โครงการ	วัตถุประสงค์	เป้าหมาย (ผลผลิตของโครงการ)	งบประมาณ					ตัวชี้วัด (KPI)	ผลที่คาดว่าจะได้รับ	หน่วยงาน รับผิดชอบหลัก
				2566 (บาท)	2567 (บาท)	2568 (บาท)	2569 (บาท)	2570 (บาท)			
298	ก่อสร้างหอกระจายข่าวประจำหมู่บ้าน	เพื่อให้ประชาชนได้เข้าถึงข้อมูลข่าวสารอย่างทั่วถึง	สูง 6.00 เมตร					300,000	ประชาชนมีความพึงพอใจไม่น้อยกว่า ร้อยละ 80	ประชาชนได้เข้าถึงข้อมูลข่าวสาร	กองช่าง
บ้านใหม่สันตันตุ้ หมู่ที่ 11											
299	ปรับปรุงถนนลูกรัง หมู่ที่ 11 สายหนองแห้ง/หนองคัน/หนองโจ๊ก	เพื่อให้ประชาชนได้มีถนนใช้ในการคมนาคมอย่างสะดวก รวดเร็ว	กว้าง 4.00 เมตร ยาว 5,500.00 เมตร หนา 0.15 เมตร	500,000					ประชาชนมีความพึงพอใจไม่น้อยกว่า ร้อยละ 80	ป้องกันและแก้ไขปัญหาน้ำท่วมขัง	กองช่าง
300	ก่อสร้างถนนลูกรัง หมู่ที่ 11 ลำเหมืองหนองแห้ง/หนองคัน/หนองโจ๊ก	เพื่อให้ประชาชนได้มีถนนใช้ในการคมนาคมอย่างสะดวก รวดเร็ว	กว้าง 4.00 เมตร ยาว 1,800.00 เมตร หนา 0.15 เมตร					400,000	ประชาชนมีความพึงพอใจไม่น้อยกว่า ร้อยละ 80	ประชาชนได้รับความสะดวกในการสัญจรและลดการเกิดอุบัติเหตุ	กองช่าง
301	ก่อสร้างถนน คสล. ซอย 2 บ้านใหม่สันตันตุ้ หมู่ที่ 11	เพื่อให้ประชาชนได้มีถนนใช้ในการคมนาคมอย่างสะดวก รวดเร็ว	กว้าง 4.00 เมตร ยาว 208.00 เมตร หนา 0.15 เมตร					500,000	ประชาชนมีความพึงพอใจไม่น้อยกว่า ร้อยละ 80	ประชาชนได้รับความสะดวกในการสัญจรและลดการเกิดอุบัติเหตุ	กองช่าง
302	ก่อสร้างถนน คสล. ซอย 3/1 บ้านใหม่สันตันตุ้ หมู่ที่ 11	เพื่อให้ประชาชนได้มีถนนใช้ในการคมนาคมอย่างสะดวก รวดเร็ว	กว้าง 4.00 เมตร ยาว 50.00 เมตร หนา 0.15 เมตร				110,000		ประชาชนมีความพึงพอใจไม่น้อยกว่า ร้อยละ 80	ประชาชนได้รับความสะดวกในการสัญจรและลดการเกิดอุบัติเหตุ	กองช่าง
303	ก่อสร้างถนน คสล. ซอย 3/2 บ้านใหม่สันตันตุ้ หมู่ที่ 11	เพื่อให้ประชาชนได้มีถนนใช้ในการคมนาคมอย่างสะดวก รวดเร็ว	กว้าง 3.50 เมตร ยาว 100.00 เมตร หนา 0.15 เมตร				192,000		ประชาชนมีความพึงพอใจไม่น้อยกว่า ร้อยละ 80	ประชาชนได้รับความสะดวกในการสัญจรและลดการเกิดอุบัติเหตุ	กองช่าง
304	ก่อสร้างถนน คสล. ซอย 5 เชื่อมซอย 7 บ้านใหม่สันตันตุ้ หมู่ที่ 11	เพื่อให้ประชาชนได้มีถนนใช้ในการคมนาคมอย่างสะดวก รวดเร็ว	กว้าง 4.00 เมตร ยาว 250.00 เมตร หนา 0.15 เมตร					550,000	ประชาชนมีความพึงพอใจไม่น้อยกว่า ร้อยละ 80	ประชาชนได้รับความสะดวกในการสัญจรและลดการเกิดอุบัติเหตุ	กองช่าง

รายละเอียดโครงการพัฒนา  
 ที่มาจากแผนพัฒนาหมู่บ้าน/แผนชุมชน  
 แผนพัฒนาท้องถิ่น (พ.ศ. 2566 - 2570) ทบทวน ครั้งที่ 1/2567  
 เทศบาลตำบลสันทราย อำเภอฝาง จังหวัดเชียงใหม่

ที่	โครงการ	วัตถุประสงค์	เป้าหมาย (ผลผลิตของโครงการ)	งบประมาณ					ตัวชี้วัด (KPI)	ผลที่คาดว่าจะได้รับ	หน่วยงาน รับผิดชอบหลัก
				2566 (บาท)	2567 (บาท)	2568 (บาท)	2569 (บาท)	2570 (บาท)			
305	ก่อสร้างถนน คสล. ซอย 8 บ้านใหม่สันตันดู หมู่ที่ 11	เพื่อให้ประชาชนได้มีถนนใช้ในการคมนาคมอย่างสะดวก รวดเร็ว	กว้าง 4.00 เมตร ยาว 120.00 เมตร หนา 0.15 เมตร					264,000	ประชาชนมีความพึงพอใจ ไม่น้อยกว่า ร้อยละ 80	ประชาชนได้รับความสะดวก ในการสัญจรและลดการเกิด อุบัติเหตุ	กองช่าง
306	ก่อสร้างถนน คสล. ซอย 9 บ้านใหม่สันตันดู หมู่ที่ 11	เพื่อให้ประชาชนได้มีถนนใช้ในการคมนาคมอย่างสะดวก รวดเร็ว	กว้าง 4.00 เมตร ยาว 100.00 เมตร หนา 0.15 เมตร				220,000		ประชาชนมีความพึงพอใจ ไม่น้อยกว่า ร้อยละ 80	ประชาชนได้รับความสะดวก ในการสัญจรและลดการเกิด อุบัติเหตุ	กองช่าง
307	ปรับปรุงถนน สายหนองแห้ง บ้านใหม่สันตันดู หมู่ที่ 11	เพื่อให้ประชาชนได้มีถนนใช้ในการคมนาคมอย่างสะดวก รวดเร็ว	กว้าง 4.00 เมตร ยาว 1,800.00 เมตร					200,000	ประชาชนมีความพึงพอใจ ไม่น้อยกว่า ร้อยละ 80	ประชาชนได้รับความสะดวก ในการสัญจรและลดการเกิด อุบัติเหตุ	กองช่าง
308	ก่อสร้างสะพาน คสล. ข้ามลำเหมือง หนองแห้ง บ้านใหม่สันตันดู หมู่ที่ 11 เชื่อมบ้านสันทรายเหนือ หมู่ที่ 16	เพื่อให้ประชาชนได้มีถนนใช้ในการคมนาคมอย่างสะดวก รวดเร็ว	1 แห่ง					500,000	ประชาชนมีความพึงพอใจ ไม่น้อยกว่า ร้อยละ 80	ประชาชนได้รับความสะดวก ในการสัญจรและลดการเกิด อุบัติเหตุ	กองช่าง
309	ก่อสร้างรางระบายน้ำ คสล. ซอย 2 บ้านใหม่สันตันดู หมู่ที่ 11	เพื่อป้องกันและแก้ปัญหาน้ำท่วมขัง	กว้าง 0.50 เมตร ยาว 160.00 เมตร ลึก 0.50 เมตร					400,000	ประชาชนมีความพึงพอใจ ไม่น้อยกว่า ร้อยละ 80	ป้องกันและแก้ไขปัญหาน้ำท่วมขัง	กองช่าง
310	ก่อสร้างรางระบายน้ำ คสล. ซอย 3 บ้านใหม่สันตันดู หมู่ที่ 11	เพื่อป้องกันและแก้ปัญหาน้ำท่วมขัง	กว้าง 0.40 เมตร ยาว 180.00 เมตร ลึกเฉลี่ย 0.40 เมตร			500,000			ประชาชนมีความพึงพอใจ ไม่น้อยกว่า ร้อยละ 80	ป้องกันและแก้ไขปัญหาน้ำท่วมขัง	กองช่าง
311	ก่อสร้างรางระบายน้ำ คสล. ซอย 3 เชื่อม ซอย 5 ซอย 7 ซอย 9 บ้านใหม่สันตันดู หมู่ที่ 11	เพื่อป้องกันและแก้ปัญหาน้ำท่วมขัง	กว้าง 0.50 เมตร ยาว 300 เมตร ลึกเฉลี่ย 0.50 เมตร					900,000	ประชาชนมีความพึงพอใจ ไม่น้อยกว่า ร้อยละ 80	ป้องกันและแก้ไขปัญหาน้ำท่วมขัง	กองช่าง

รายละเอียดโครงการพัฒนา  
 ที่มาจากแผนพัฒนาหมู่บ้าน/แผนชุมชน  
 แผนพัฒนาท้องถิ่น (พ.ศ. 2566 - 2570) ทบทวน ครั้งที่ 1/2567  
 เทศบาลตำบลสันทราย อำเภอฝาง จังหวัดเชียงใหม่

ที่	โครงการ	วัตถุประสงค์	เป้าหมาย (ผลผลิตของโครงการ)	งบประมาณ					ตัวชี้วัด (KPI)	ผลที่คาดว่าจะได้รับ	หน่วยงาน รับผิดชอบหลัก
				2566 (บาท)	2567 (บาท)	2568 (บาท)	2569 (บาท)	2570 (บาท)			
312	ก่อสร้างรางระบายน้ำ คสล. พร้อมฝาปิด ซอย 4 บ้านใหม่สันตันตุ้ หมู่ที่ 11	เพื่อป้องกันและแก้ปัญหาหน้าท่วมขัง	กว้าง 0.30 เมตร ยาว 100.00 เมตร ลึกเฉลี่ย 0.40 เมตร					300,000	ประชาชนมีความพึงพอใจ ไม่น้อยกว่า ร้อยละ 80	ป้องกันและแก้ไขปัญหาน้ำท่วมขัง	กองช่าง
313	ก่อสร้างรางระบายน้ำ คสล. ซอย 4/1 บ้านใหม่สันตันตุ้ หมู่ที่ 11	เพื่อป้องกันและแก้ไขปัญหาน้ำท่วมขัง	กว้าง 0.50 เมตร ยาว 160.00 เมตร ลึกเฉลี่ย 0.50 เมตร					400,000	ประชาชนมีความพึงพอใจ ไม่น้อยกว่า ร้อยละ 80	ป้องกันและแก้ไขปัญหาน้ำท่วมขัง	กองช่าง
314	ก่อสร้างรางระบายน้ำ คสล. ซอย 7 บ้านใหม่สันตันตุ้ หมู่ที่ 11	เพื่อป้องกันและแก้ไขปัญหาน้ำท่วมขัง	กว้าง 0.50 เมตร ยาว 270.00 เมตร ลึกเฉลี่ย 0.50 เมตร		928,000				ประชาชนมีความพึงพอใจ ไม่น้อยกว่า ร้อยละ 80	ป้องกันและแก้ไขปัญหาน้ำท่วมขัง	กองช่าง
315	ก่อสร้างรางระบายน้ำ คสล. ซอย 8 บ้านใหม่สันตันตุ้ หมู่ที่ 11	เพื่อป้องกันและแก้ไขปัญหาน้ำท่วมขัง	กว้าง 0.30 เมตร ยาว 235.00 เมตร ลึกเฉลี่ย 0.40 เมตร				681,000		ประชาชนมีความพึงพอใจ ไม่น้อยกว่า ร้อยละ 80	ป้องกันและแก้ไขปัญหาน้ำท่วมขัง	กองช่าง
316	ก่อสร้างรางระบายน้ำ ข้างศาลาอเนกประสงค์ บ้านใหม่สันตันตุ้ หมู่ที่ 11	เพื่อป้องกันและแก้ไขปัญหาน้ำท่วมขัง	กว้าง 0.40 เมตร ยาว 200.00 เมตร หนา 0.15 เมตร					600,000	ประชาชนมีความพึงพอใจ ไม่น้อยกว่า ร้อยละ 80	ป้องกันและแก้ไขปัญหาน้ำท่วมขัง	กองช่าง
317	ก่อสร้างอาคารบังน้ำ ลำเหมืองหนองแห้ง บ้านใหม่สันตันตุ้ หมู่ที่ 11	เพื่อกักเก็บน้ำ ระบายน้ำ และป้องกันการเกิดอุทกภัย	กว้าง 1.50 เมตร ยาว 1.50 เมตร				150,000		ประชาชนมีความพึงพอใจ ไม่น้อยกว่า ร้อยละ 80	กักเก็บน้ำ ป้องกันและแก้ไขปัญหาน้ำท่วม	กองช่าง
318	ก่อสร้างรางส่งน้ำ คสล. ข้ามลำเหมืองเสีย บ้านใหม่สันตันตุ้ หมู่ที่ 11	เพื่อให้เกษตรกรมีน้ำใช้เพื่อการเกษตรอย่างทั่วถึง	กว้าง 0.80 เมตร ยาว 12.00 เมตร					500,000	ประชาชนมีความพึงพอใจ ไม่น้อยกว่า ร้อยละ 80	ประชาชนมีน้ำใช้เพื่อการเกษตรอย่างทั่วถึง	กองช่าง
319	ก่อสร้างรางส่งน้ำ คสล. ลำเหมืองตื้นดง บ้านใหม่สันตันตุ้ หมู่ที่ 11	เพื่อให้เกษตรกรมีน้ำใช้เพื่อการเกษตรอย่างทั่วถึง	1 สาย					500,000	ประชาชนมีความพึงพอใจ ไม่น้อยกว่า ร้อยละ 80	ประชาชนมีน้ำใช้เพื่อการเกษตรอย่างทั่วถึง	กองช่าง

รายละเอียดโครงการพัฒนา  
ที่มาจากแผนพัฒนาหมู่บ้าน/แผนชุมชน  
แผนพัฒนาท้องถิ่น (พ.ศ. 2566 - 2570) ทบทวน ครั้งที่ 1/2567  
เทศบาลตำบลสันทราย อำเภอฝาง จังหวัดเชียงใหม่

ที่	โครงการ	วัตถุประสงค์	เป้าหมาย (ผลผลิตของโครงการ)	งบประมาณ					ตัวชี้วัด (KPI)	ผลที่คาดว่าจะได้รับ	หน่วยงาน รับผิดชอบหลัก
				2566 (บาท)	2567 (บาท)	2568 (บาท)	2569 (บาท)	2570 (บาท)			
320	ปรับปรุงถนน สายหนองแห้ง บ้านใหม่สันตันดู หมู่ที่ 11	เพื่อให้ประชาชนได้มีถนนใช้ในการคมนาคมอย่างสะดวก รวดเร็ว	กว้าง 4.00 เมตร ยาว 1,800.00 เมตร					200,000	ประชาชนมีความพึงพอใจ ไม่น้อยกว่า ร้อยละ 80	ประชาชนได้รับความสะดวก ในการสัญจรและลดการเกิด อุบัติเหตุ	กองช่าง
321	ก่อสร้างท่อเหลี่ยม คสล. ซอย 3 บ้านใหม่สันตันดู หมู่ที่ 11	เพื่อป้องกันและแก้ไขปัญหา น้ำท่วมขัง	กว้าง 2.10 เมตร สูง 1.80 เมตร ยาว 5.00 เมตร	600,000					ประชาชนมีความพึงพอใจ ไม่น้อยกว่า ร้อยละ 80	ป้องกันและแก้ไขปัญหาน้ำท่วมขัง	กองช่าง
322	ก่อสร้างท่อเหลี่ยม คสล. ซอย 3 (หน้า ศพด. บ้านสันตันดู) บ้านใหม่สันตันดู หมู่ที่ 11	เพื่อป้องกันและแก้ไขปัญหาน้ำท่วมขัง	กว้าง 2.10 เมตร สูง 1.80 เมตร ยาว 5.00 เมตร	600,000					ประชาชนมีความพึงพอใจ ไม่น้อยกว่า ร้อยละ 80	ป้องกันและลดปัญหาน้ำท่วมขัง	กองช่าง
323	ก่อสร้างท่อเหลี่ยม ซอย 8 บ้านใหม่สันตันดู หมู่ที่ 11	เพื่อป้องกันและแก้ไขปัญหาน้ำท่วมขัง	กว้าง 2.10 เมตร สูง 1.80 เมตร ยาว 5.00 เมตร				600,000		ประชาชนมีความพึงพอใจ ไม่น้อยกว่า ร้อยละ 80	ป้องกันและแก้ไขปัญหาน้ำท่วมขัง	กองช่าง
324	ก่อสร้างระบบประปาหมู่บ้าน บ้านใหม่สันตันดู หมู่ที่ 11	เพื่อให้ประชาชนมีน้ำประปาใช้อย่างทั่วถึง	1 แห่ง				2,900,000	2,900,000	ประชาชนมีความพึงพอใจ ไม่น้อยกว่า ร้อยละ 80	ประชาชนมีน้ำใช้อย่างทั่วถึง	กองช่าง
325	เจาะบ่อบาดาล บ้านใหม่สันตันดู หมู่ที่ 11	เพื่อให้ประชาชนมีน้ำประปาใช้อย่างทั่วถึง	1 บ่อ					200,000	ประชาชนมีความพึงพอใจ ไม่น้อยกว่า ร้อยละ 80	ประชาชนมีน้ำใช้อย่างทั่วถึง	กองช่าง
326	ก่อสร้างสนามกีฬาประจำหมู่บ้าน บ้านใหม่สันตันดู หมู่ที่ 11	เพื่อใช้เป็นสถานที่ทำกิจกรรมสาธารณะของหมู่บ้าน	1 แห่ง					300,000	ประชาชนมีความพึงพอใจ ไม่น้อยกว่า ร้อยละ 80	ประชาชนมีอาคารอเนกประสงค์ไว้ใช้ทำกิจกรรมของหมู่บ้าน	กองช่าง

รายละเอียดโครงการพัฒนา  
 ที่มาจากแผนพัฒนาหมู่บ้าน/แผนชุมชน  
 แผนพัฒนาท้องถิ่น (พ.ศ. 2566 - 2570) ทบทวน ครั้งที่ 1/2567  
 เทศบาลตำบลสันทราย อำเภอฝาง จังหวัดเชียงใหม่

ที่	โครงการ	วัตถุประสงค์	เป้าหมาย (ผลผลิตของโครงการ)	งบประมาณ					ตัวชี้วัด (KPI)	ผลที่คาดว่าจะได้รับ	หน่วยงาน รับผิดชอบหลัก
				2566 (บาท)	2567 (บาท)	2568 (บาท)	2569 (บาท)	2570 (บาท)			
บ้านสันป่าข่า หมู่ที่ 12											
327	ก่อสร้างถนน คสล. ซอย 3 บ้านสันป่าข่า หมู่ที่ 12	เพื่อให้ประชาชนได้มีถนนใช้ในการคมนาคมอย่างสะดวก รวดเร็ว	กว้าง 3.00 เมตร ยาว 33.00 เมตร หนา 0.15 เมตร				66,000		ประชาชนมีความพึงพอใจ ไม่น้อยกว่า ร้อยละ 80	ประชาชนได้รับความสะดวก ในการสัญจรและลดการเกิดอุบัติเหตุ	กองช่าง
328	ก่อสร้างถนน คสล. ซอย 5 บ้านสันป่าข่า หมู่ที่ 12	เพื่อให้ประชาชนได้มีถนนใช้ในการคมนาคมอย่างสะดวก รวดเร็ว	กว้าง 4.00 เมตร ยาว 68.00 เมตร หนา 0.15 เมตร	150,000					ประชาชนมีความพึงพอใจ ไม่น้อยกว่า ร้อยละ 80	ประชาชนได้รับความสะดวก ในการสัญจรและลดการเกิดอุบัติเหตุ	กองช่าง
329	ถนน คสล. ซอย 9 บ้านสันป่าข่า หมู่ที่ 12	เพื่อให้ประชาชนได้มีถนนใช้ในการคมนาคมอย่างสะดวก รวดเร็ว	กว้าง 4.00 เมตร ยาว 140.00 เมตร หนา 0.15 เมตร	350,000					ประชาชนมีความพึงพอใจ ไม่น้อยกว่า ร้อยละ 80	ประชาชนได้รับความสะดวก ในการสัญจรและลดการเกิดอุบัติเหตุ	กองช่าง
330	ก่อสร้างถนน คสล. ซอย 10 บ้านสันป่าข่า หมู่ที่ 12	เพื่อให้ประชาชนได้มีถนนใช้ในการคมนาคมอย่างสะดวก รวดเร็ว	กว้าง 4.00 เมตร ยาว 1,000 เมตร หนา 0.15 เมตร		600,000	600,000	500,000	1,000,000	ประชาชนมีความพึงพอใจ ไม่น้อยกว่า ร้อยละ 80	ประชาชนได้รับความสะดวก ในการสัญจรและลดการเกิดอุบัติเหตุ	กองช่าง
331	ปรับปรุงถนนภายในหมู่บ้าน ด้วยแอสฟัลต์ติกคอนกรีต ซอย 8 บ้านสันป่าข่า หมู่ที่ 12	เพื่อให้ประชาชนได้มีถนนใช้ในการคมนาคมอย่างสะดวก รวดเร็ว	กว้าง 4.00 เมตร ยาวตามสภาพ พื้นที่ หนา 0.04 เมตร หรือพื้นที่ ผิวจราจรไม่น้อยกว่า 1,400 ตรม.					500,000	ประชาชนมีความพึงพอใจ ไม่น้อยกว่า ร้อยละ 80	ประชาชนได้รับความสะดวก ในการสัญจรและลดการเกิดอุบัติเหตุ	กองช่าง
332	ก่อสร้างสะพาน คสล. ข้ามลำน้ำห้วยงู บ้านสันป่าข่า หมู่ที่ 12	เพื่อให้ประชาชนได้มีถนนใช้ในการคมนาคมอย่างสะดวก รวดเร็ว	กว้าง 4.00 เมตร ยาว 6.00 เมตร			500,000			ประชาชนมีความพึงพอใจ ไม่น้อยกว่า ร้อยละ 80	ประชาชนได้รับความสะดวกในการสัญจรและลดการเกิดอุบัติเหตุ	กองช่าง
333	ก่อสร้างรางระบายน้ำ คสล. ซอย 1 บ้านสันป่าข่า หมู่ที่ 12	เพื่อป้องกันและแก้ปัญหาหน้าท่วมขัง	กว้าง 1.00 เมตร ลึกเฉลี่ย 1.00 เมตร ยาว 200.00 เมตร					500,000	ประชาชนมีความพึงพอใจ ไม่น้อยกว่า ร้อยละ 80	ป้องกันและแก้ไขปัญหาน้ำท่วมขัง	กองช่าง

รายละเอียดโครงการพัฒนา  
 ที่มาจากแผนพัฒนาหมู่บ้าน/แผนชุมชน  
 แผนพัฒนาท้องถิ่น (พ.ศ. 2566 - 2570) ทบทวน ครั้งที่ 1/2567  
 เทศบาลตำบลสันทราย อำเภอฝาง จังหวัดเชียงใหม่

ที่	โครงการ	วัตถุประสงค์	เป้าหมาย (ผลผลิตของโครงการ)	งบประมาณ					ตัวชี้วัด (KPI)	ผลที่คาดว่าจะได้รับ	หน่วยงาน รับผิดชอบหลัก
				2566 (บาท)	2567 (บาท)	2568 (บาท)	2569 (บาท)	2570 (บาท)			
334	ก่อสร้างรางระบายน้ำ คสล. พร้อมฝาปิด ซอย 8 บ้านสันป่าข่า หมู่ที่ 12	เพื่อป้องกันและแก้ปัญหาหน้าท่วมขัง	กว้าง 0.50 เมตร ลึกเฉลี่ย 0.50 เมตร ยาว 200.00 เมตร		400,000	400,000			ประชาชนมีความพึงพอใจ ไม่น้อยกว่า ร้อยละ 80	ประชาชนได้รับความสะดวก ในการสัญจรและลดการเกิดอุบัติเหตุ	กองช่าง
335	ก่อสร้างรางระบายน้ำ ถนนสายหลัก บ้านสันป่าข่า หมู่ที่ 12	เพื่อป้องกันและแก้ปัญหาหน้าท่วมขัง	กว้าง 0.50 เมตร ยาว 283.00 เมตร ลึกเฉลี่ย 0.50 เมตร					500,000	ประชาชนมีความพึงพอใจ ไม่น้อยกว่า ร้อยละ 80	ป้องกันและแก้ไขปัญหาน้ำท่วมขัง	กองช่าง
336	ก่อสร้างท่อเหลี่ยม คสล. บ้านสันป่าข่า หมู่ที่ 12 เชื่อมบ้านห้วยงูนอก หมู่ที่ 4	เพื่อป้องกันและแก้ปัญหาหน้าท่วมขัง	1 แห่ง					500,000	ประชาชนมีความพึงพอใจ ไม่น้อยกว่า ร้อยละ 80	ป้องกันและแก้ไขปัญหาน้ำท่วมขัง	กองช่าง
337	วางท่อ คสล. พร้อมขยายไหล่ทาง ข้างวัด บ้านสันป่าข่า หมู่ที่ 12	เพื่อให้ประชาชนได้มีถนนใช้ในการคมนาคมอย่างสะดวก รวดเร็ว	1 แห่ง					572,000	ประชาชนมีความพึงพอใจ ไม่น้อยกว่า ร้อยละ 80	ประชาชนได้รับความสะดวก ในการสัญจรและลดการเกิดอุบัติเหตุ	กองช่าง
338	วางท่อพร้อมดินถม ซอย 9 บ้านสันป่าข่า หมู่ที่ 12 เชื่อมบ้านห้วยงูนอก หมู่ที่ 4	เพื่อให้ประชาชนได้มีถนนใช้ในการคมนาคมอย่างสะดวก รวดเร็ว	1 แห่ง					150,000	ประชาชนมีความพึงพอใจ ไม่น้อยกว่า ร้อยละ 80	ประชาชนได้รับความสะดวก ในการสัญจรและลดการเกิดอุบัติเหตุ	กองช่าง
339	ซ่อมแซมฝายแบ่งน้ำ ซอย 8 บ้านสันป่าข่า หมู่ที่ 12	เพื่อให้ประชาชนมีน้ำใช้ในการอุปโภคและการ	1 แห่ง					300,000	ประชาชนมีความพึงพอใจ ไม่น้อยกว่า ร้อยละ 80	ประชาชนมีน้ำใช้ในการอุปโภคและการเกษตรกรรม	กองช่าง
340	ปรับปรุงประปาหมู่บ้าน บ้านสันป่าข่า หมู่ที่ 12	เพื่อให้ประชาชนมีน้ำประปาใช้อย่างทั่วถึง	1 แห่ง	300,000					ประชาชนมีความพึงพอใจ ไม่น้อยกว่า ร้อยละ 80	ประชาชนมีน้ำใช้อย่างทั่วถึง	กองช่าง
341	ต่อเติมอาคารอเนกประสงค์ ภายในบริเวณฌาปนกิจสถาน บ้านสันป่าข่า หมู่ที่ 12	เพื่อใช้เป็นสถานที่ทำกิจกรรมสาธารณะของหมู่บ้าน	1 แห่ง					500,000	ประชาชนมีความพึงพอใจ ไม่น้อยกว่า ร้อยละ 80	ประชาชนมีอาคารอเนกประสงค์ไว้ใช้ทำกิจกรรมของหมู่บ้าน	กองช่าง

รายละเอียดโครงการพัฒนา  
ที่มาจากแผนพัฒนาหมู่บ้าน/แผนชุมชน  
แผนพัฒนาท้องถิ่น (พ.ศ. 2566 - 2570) ทบทวน ครั้งที่ 1/2567  
เทศบาลตำบลสันทราย อำเภอฝาง จังหวัดเชียงใหม่

ที่	โครงการ	วัตถุประสงค์	เป้าหมาย (ผลผลิตของโครงการ)	งบประมาณ					ตัวชี้วัด (KPI)	ผลที่คาดว่าจะได้รับ	หน่วยงาน รับผิดชอบหลัก
				2566 (บาท)	2567 (บาท)	2568 (บาท)	2569 (บาท)	2570 (บาท)			
342	ถมดิน ภายในบริเวณนาปนกิจสถาน บ้านสันป่าช้า หมู่ที่ 12	เพื่อใช้เป็นสถานที่ทำ กิจกรรมสาธารณะของ	1 แห่ง					500,000	ประชาชนมีความพึงพอใจ ไม่น้อยกว่า ร้อยละ 80	ประชาชนมีสถานที่ทำ กิจกรรมของหมู่บ้าน	กองช่าง
บ้านสันหนองเขียว หมู่ที่ 13											
343	ก่อสร้างถนน คสล. ซอย 1 บ้านสันหนองเขียว หมู่ที่ 13	เพื่อให้ประชาชนได้มีถนนใช้ ในการคมนาคมอย่างสะดวก รวดเร็ว	กว้าง 3.00 เมตร ยาว 100.00 เมตร หนา 0.15 เมตร					180,000	ประชาชนมีความพึงพอใจ ไม่น้อยกว่า ร้อยละ 80	ประชาชนได้รับความสะดวก ในการสัญจรและลดการเกิด อุบัติเหตุ	กองช่าง
344	ก่อสร้างถนน คสล. ซอย 5 เชื่อม ซอย 7 บ้านสันหนองเขียว หมู่ที่ 13	เพื่อให้ประชาชนได้มีถนนใช้ ในการคมนาคมอย่างสะดวก รวดเร็ว	กว้าง 3.50 เมตร ยาว 77.00 เมตร หนา 0.15 เมตร					180,000	ประชาชนมีความพึงพอใจ ไม่น้อยกว่า ร้อยละ 80	ประชาชนได้รับความสะดวก ในการสัญจรและลดการเกิด อุบัติเหตุ	กองช่าง
345	ก่อสร้างถนน คสล. ซอย 5 บ้านสันหนองเขียว หมู่ที่ 13 เชื่อม ต.แม่สุ่น	เพื่อให้ประชาชนได้มีถนนใช้ ในการคมนาคมอย่างสะดวก รวดเร็ว	กว้าง 4.00 เมตร ยาว 300.00 เมตร หนา 0.15 เมตร					720,000	ประชาชนมีความพึงพอใจ ไม่น้อยกว่า ร้อยละ 80	ประชาชนได้รับความสะดวก ในการสัญจรและลดการเกิด อุบัติเหตุ	กองช่าง
346	ก่อสร้างถนน คสล. ซอย 5/3 บ้านสันหนองเขียว หมู่ที่ 13	เพื่อให้การสัญจรมีความ ต่อเนื่องสะดวกและปลอดภัย	กว้าง 4.00 เมตร ยาว 77.00 เมตร หนา 0.15 เมตร	192,500					ประชาชนมีความพึงพอใจ ไม่น้อยกว่า ร้อยละ 80	ประชาชนได้รับความสะดวก ในการสัญจรและลดการเกิด อุบัติเหตุ	กองช่าง
347	ก่อสร้างถนน คสล. ซอย 6/1 บ้านสันหนองเขียว หมู่ที่ 13	เพื่อให้ประชาชนได้มีถนนใช้ ในการคมนาคมอย่างสะดวก รวดเร็ว	-กว้าง 4.00 เมตร ยาว 85.00 เมตร -กว้าง 3.50 เมตร ยาว 43.00 เมตร หนา 0.15 เมตร		318,000				ประชาชนมีความพึงพอใจ ไม่น้อยกว่า ร้อยละ 80	ประชาชนได้รับความสะดวก ในการสัญจรและลดการเกิด อุบัติเหตุ	กองช่าง
348	ก่อสร้างถนน คสล. ซอย 6/2 บ้านสันหนองเขียว หมู่ที่ 13	เพื่อให้การสัญจรมีความ ต่อเนื่องสะดวกและปลอดภัย	กว้าง 3.50 เมตร ยาว 50.00 เมตร หนา 0.15 เมตร				105,000		ประชาชนมีความพึงพอใจ ไม่น้อยกว่า ร้อยละ 80	ประชาชนได้รับความสะดวก ในการสัญจรและลดการเกิด อุบัติเหตุ	กองช่าง



รายละเอียดโครงการพัฒนา  
 ที่มาจากแผนพัฒนาหมู่บ้าน/แผนชุมชน  
 แผนพัฒนาท้องถิ่น (พ.ศ. 2566 - 2570) ทบพวน ครั้งที่ 1/2567  
 เทศบาลตำบลสนทราย อำเภอฝาง จังหวัดเชียงใหม่

ที่	โครงการ	วัตถุประสงค์	เป้าหมาย (ผลผลิตของโครงการ)	งบประมาณ					ตัวชี้วัด (KPI)	ผลที่คาดว่าจะได้รับ	หน่วยงาน รับผิดชอบหลัก
				2566 (บาท)	2567 (บาท)	2568 (บาท)	2569 (บาท)	2570 (บาท)			
349	ก่อสร้างถนน คสล. ซอย 6/3 บ้านสันหนองเขียว หมู่ที่ 13	เพื่อให้ประชาชนได้มีถนนใช้ในการคมนาคมอย่างสะดวก รวดเร็ว	กว้าง 2.50 เมตร ยาว 40.00 เมตร หนา 0.15 เมตร					70,000	ประชาชนมีความพึงพอใจ ไม่น้อยกว่า ร้อยละ 80	ประชาชนได้รับความสะดวกในการสัญจรและลดการเกิดอุบัติเหตุ	กองช่าง
350	ก่อสร้างถนน คสล. ซอย 7 บ้านสันหนองเขียว หมู่ที่ 13	เพื่อให้การสัญจรมีความต่อเนื่องสะดวกและปลอดภัย	กว้าง 4.00 เมตร ยาว 470.00 เมตร หนา 0.15 เมตร					1,128,000	ประชาชนมีความพึงพอใจ ไม่น้อยกว่า ร้อยละ 80	ประชาชนได้รับความสะดวกในการสัญจรและลดการเกิดอุบัติเหตุ	กองช่าง
351	ก่อสร้างถนน คสล. ซอย 8 บ้านสันหนองเขียว หมู่ที่ 13	เพื่อให้ประชาชนได้มีถนนใช้ในการคมนาคมอย่างสะดวก รวดเร็ว	กว้าง 4.00 เมตร ยาว 161.00 เมตร หนา 0.15 เมตร	307,500			100,000		ประชาชนมีความพึงพอใจ ไม่น้อยกว่า ร้อยละ 80	ประชาชนได้รับความสะดวกในการสัญจรและลดการเกิดอุบัติเหตุ	กองช่าง
352	ก่อสร้างถนน คสล. ซอย 8/2 บ้านสันหนองเขียว หมู่ที่ 13	เพื่อให้ประชาชนได้มีถนนใช้ในการคมนาคมอย่างสะดวก	กว้าง 4 เมตร ยาว 200.00 เมตร หนา 0.15 เมตร	-			440,000		ประชาชนมีความพึงพอใจ ไม่น้อยกว่า ร้อยละ 80	ประชาชนได้รับความสะดวกในการสัญจรและลดการเกิดอุบัติเหตุ	กองช่าง
353	ก่อสร้างถนน คสล. ซอย 10 บ้านสันหนองเขียว หมู่ที่ 13	เพื่อให้ประชาชนได้มีถนนใช้ในการคมนาคมอย่างสะดวก รวดเร็ว	กว้าง 4.00 เมตร ยาว 300.00 เมตร หนา 0.15 เมตร		660,000				ประชาชนมีความพึงพอใจ ไม่น้อยกว่า ร้อยละ 80	ประชาชนได้รับความสะดวกในการสัญจรและลดการเกิดอุบัติเหตุ	กองช่าง
354	ก่อสร้างถนน คสล. ซอย 11 บ้านสันหนองเขียว หมู่ที่ 13	เพื่อให้การสัญจรมีความต่อเนื่องสะดวกและปลอดภัย	กว้าง 4.00 เมตร ยาว 115.00 เมตร หนา 0.15 เมตร				276,000		ประชาชนมีความพึงพอใจ ไม่น้อยกว่า ร้อยละ 80	ประชาชนได้รับความสะดวกในการสัญจรและลดการเกิดอุบัติเหตุ	กองช่าง
355	ก่อสร้างถนน คสล. ซอย 12 บ้านสันหนองเขียว หมู่ที่ 13	เพื่อให้การสัญจรมีความต่อเนื่องสะดวกและปลอดภัย	กว้าง 4.00 เมตร ยาว 160.00 เมตร หนา 0.15 เมตร			430,000			ประชาชนมีความพึงพอใจ ไม่น้อยกว่า ร้อยละ 80	ประชาชนได้รับความสะดวกในการสัญจรและลดการเกิดอุบัติเหตุ	กองช่าง
356	ก่อสร้างถนน คสล. ซอย 13 บ้านสันหนองเขียว หมู่ที่ 13	เพื่อให้การสัญจรมีความต่อเนื่องสะดวกและปลอดภัย	กว้าง 4.00 เมตร ยาว 100.00 เมตร หนา 0.15 เมตร				240,000		ประชาชนมีความพึงพอใจ ไม่น้อยกว่า ร้อยละ 80	ประชาชนได้รับความสะดวกในการสัญจรและลดการเกิดอุบัติเหตุ	กองช่าง

รายละเอียดโครงการพัฒนา  
ที่มาจากแผนพัฒนาหมู่บ้าน/แผนชุมชน  
แผนพัฒนาท้องถิ่น (พ.ศ. 2566 - 2570) ทบทวน ครั้งที่ 1/2567  
เทศบาลตำบลสันทราย อำเภอฝาง จังหวัดเชียงใหม่

ที่	โครงการ	วัตถุประสงค์	เป้าหมาย (ผลผลิตของโครงการ)	งบประมาณ					ตัวชี้วัด (KPI)	ผลที่คาดว่าจะได้รับ	หน่วยงาน รับผิดชอบหลัก
				2566 (บาท)	2567 (บาท)	2568 (บาท)	2569 (บาท)	2570 (บาท)			
357	ก่อสร้างถนน คสล. ซอย 13/1 บ้านสันหนองเขียว หมู่ที่ 13	เพื่อให้การสัญจรมีความต่อเนื่องสะดวกและปลอดภัย	กว้าง 4.00 เมตร ยาว 470.00 เมตร หนา 0.15 เมตร				1,128,000		ประชาชนมีความพึงพอใจไม่น้อยกว่า ร้อยละ 80	ประชาชนได้รับความสะดวกในการสัญจรและลดการเกิดอุบัติเหตุ	กองช่าง
358	ก่อสร้างถนน คสล. ซอย 14 บ้านสันหนองเขียว หมู่ที่ 13	เพื่อให้ประชาชนได้มีถนนใช้ในการคมนาคมอย่างสะดวกรวดเร็ว	กว้าง 4.00 เมตร ยาว 150.00 เมตร หนา 0.15 เมตร				330,000		ประชาชนมีความพึงพอใจไม่น้อยกว่า ร้อยละ 80	ประชาชนได้รับความสะดวกในการสัญจรและลดการเกิดอุบัติเหตุ	กองช่าง
359	ก่อสร้างถนน คสล. ซอย 15 ทางเข้าสวนธรรม บ้านสันหนองเขียว หมู่ที่ 13	เพื่อให้ประชาชนได้มีถนนใช้ในการคมนาคมอย่างสะดวกรวดเร็ว	กว้าง 4.00 เมตร ยาว 200.00 เมตร หนา 0.15 เมตร					480,000	ประชาชนมีความพึงพอใจไม่น้อยกว่า ร้อยละ 80	ประชาชนได้รับความสะดวกในการสัญจรและลดการเกิดอุบัติเหตุ	กองช่าง
360	ก่อสร้างถนน คสล. ซอย 15/1 บ้านสันหนองเขียว หมู่ที่ 13	เพื่อให้ประชาชนได้มีถนนใช้ในการคมนาคมอย่างสะดวกรวดเร็ว	กว้าง 4.00 เมตร ยาว 150.00 เมตร หนา 0.15 เมตร					330,000	ประชาชนมีความพึงพอใจไม่น้อยกว่า ร้อยละ 80	ประชาชนได้รับความสะดวกในการสัญจรและลดการเกิดอุบัติเหตุ	กองช่าง
361	ก่อสร้างถนน คสล. ซอย 21 บ้านสันหนองเขียว หมู่ที่ 13	เพื่อให้ประชาชนได้มีถนนใช้ในการคมนาคมอย่างสะดวกรวดเร็ว	กว้าง 4.00 เมตร ยาว 88.00 เมตร หนา 0.15 เมตร					235,000	ประชาชนมีความพึงพอใจไม่น้อยกว่า ร้อยละ 80	ประชาชนได้รับความสะดวกในการสัญจรและลดการเกิดอุบัติเหตุ	กองช่าง
362	ก่อสร้างถนน คสล. แยกสันป่าเกี๊ยะ บ้านสันหนองเขียว หมู่ที่ 13	เพื่อให้ประชาชนได้มีถนนใช้ในการคมนาคมอย่างสะดวกรวดเร็ว	กว้าง 4.00 เมตร ยาว 230.00 เมตร					552,000	ประชาชนมีความพึงพอใจไม่น้อยกว่า ร้อยละ 80	ประชาชนได้รับความสะดวกในการสัญจรและลดการเกิดอุบัติเหตุ	กองช่าง
363	ก่อสร้างถนน คสล. ซอยสันโค้ง 1 บ้านสันหนองเขียว หมู่ที่ 13	เพื่อให้ประชาชนได้มีถนนใช้ในการคมนาคมอย่างสะดวกรวดเร็ว	กว้าง 3.00 เมตร ยาว 72.00 เมตร		141,000				ประชาชนมีความพึงพอใจไม่น้อยกว่า ร้อยละ 80	ประชาชนได้รับความสะดวกในการสัญจรและลดการเกิดอุบัติเหตุ	กองช่าง
364	ก่อสร้างถนน คสล. ซอย สันโค้ง 2 บ้านสันหนองเขียว หมู่ที่ 13	เพื่อให้ประชาชนได้มีถนนใช้ในการคมนาคมอย่างสะดวก	กว้าง 2.50 เมตร ยาว 40.00 เมตร				60,000		ประชาชนมีความพึงพอใจไม่น้อยกว่า ร้อยละ 80	ประชาชนได้รับความสะดวกในการสัญจรและลดการเกิดอุบัติเหตุ	กองช่าง

รายละเอียดโครงการพัฒนา  
ที่มาจากแผนพัฒนาหมู่บ้าน/แผนชุมชน  
แผนพัฒนาท้องถิ่น (พ.ศ. 2566 - 2570) ทบทวน ครั้งที่ 1/2567  
เทศบาลตำบลสันทราย อำเภอฝาง จังหวัดเชียงใหม่

ที่	โครงการ	วัตถุประสงค์	เป้าหมาย (ผลผลิตของโครงการ)	งบประมาณ					ตัวชี้วัด (KPI)	ผลที่คาดว่าจะได้รับ	หน่วยงาน รับผิดชอบหลัก
				2566 (บาท)	2567 (บาท)	2568 (บาท)	2569 (บาท)	2570 (บาท)			
365	ก่อสร้างถนน คสล. รอบหนองน้ำ สันหนองเขียว บ้านสันหนองเขียว หมู่ที่ 13	เพื่อให้ประชาชนได้มีถนนใช้ ในการคมนาคมอย่างสะดวก รวดเร็ว	กว้าง 4.00 เมตร ยาว 400.00 เมตร หนา 0.15 เมตร					880,000	ประชาชนมีความพึงพอใจ ไม่น้อยกว่า ร้อยละ 80	ประชาชนได้รับความสะดวก ในการสัญจรและลดการเกิด อุบัติเหตุ	กองช่าง
366	ก่อสร้างถนน คสล. ซอยเข้าสวน ธรรม บ้านสันหนองเขียว หมู่ที่ 13	เพื่อให้ประชาชนได้มีถนนใช้ ในการคมนาคมอย่างสะดวก รวดเร็ว	กว้าง 4.00 เมตร ยาว 100.00 เมตร หนา 0.15 เมตร					240,000	ประชาชนมีความพึงพอใจ ไม่น้อยกว่า ร้อยละ 80	ประชาชนได้รับความสะดวก ในการสัญจรและลดการเกิด อุบัติเหตุ	กองช่าง
367	ก่อสร้างถนน คสล. ซอยข้างหนอง สาธารณะ บ้านสันหนองเขียว หมู่ที่ 13	เพื่อให้ประชาชนได้มีถนนใช้ ในการคมนาคมอย่างสะดวก รวดเร็ว	กว้าง 4.00 เมตร ยาว 150.00 เมตร หนา 0.15 เมตร					280,000	ประชาชนมีความพึงพอใจ ไม่น้อยกว่า ร้อยละ 80	ประชาชนได้รับความสะดวกใน การสัญจรและลดการเกิดอุบัติเหตุ	กองช่าง
368	ปรับปรุงถนนภายในหมู่บ้าน ด้วยแอสฟัลต์ติกคอนกรีต ซอย 4 บ้านสันหนองเขียว หมู่ที่ 13	เพื่อให้การสัญจรมีความ ต่อเนื่องสะดวกและปลอดภัย	กว้าง 4.00 เมตร ยาว 380.00 เมตร หนา 0.05 เมตร					608,000	ประชาชนมีความพึงพอใจ ไม่น้อยกว่า ร้อยละ 80	ประชาชนได้รับความสะดวก ในการสัญจรและลดการเกิด อุบัติเหตุ	
369	ปรับปรุงถนนภายในหมู่บ้าน ด้วยแอสฟัลต์ติกคอนกรีต ถนนสาย หลัก บ้านสันหนองเขียว หมู่ที่ 13 ถึงหนองน้ำสาธารณะ	เพื่อให้ประชาชนได้มีถนนใช้ ในการคมนาคมอย่างสะดวก รวดเร็วและปลอดภัย	กว้าง 5.000 เมตร ยาว 1,500.00 เมตร หนา 0.05 เมตร					4,200,000	ประชาชนมีความพึงพอใจ ไม่น้อยกว่า ร้อยละ 80	ประชาชนได้รับความสะดวก และปลอดภัยในการใช้ถนน	กองช่าง
370	ก่อสร้างรางระบายน้ำ คสล. ซอย 1 บ้านสันหนองเขียว หมู่ที่ 13	เพื่อป้องกันและแก้ปัญหาหน้า ท่วมขัง	กว้าง 0.50 เมตร ลึก 0.50 เมตร ยาว 257.00 เมตร					616,800	ประชาชนมีความพึงพอใจ ไม่น้อยกว่า ร้อยละ 80	ป้องกันและแก้ไขปัญหาหน้า ท่วมขัง	กองช่าง
371	ก่อสร้างรางระบายน้ำ หน้าบ้านช่างโซแยกซ้าย บ้านสันหนองเขียว หมู่ที่ 13	เพื่อให้การสัญจรมีความ ต่อเนื่องสะดวกและปลอดภัย	กว้าง 0.50 เมตร ยาว 450.00 เมตร ลึกเฉลี่ย 0.50 เมตร					1,800,000	ประชาชนมีความพึงพอใจ ไม่น้อยกว่า ร้อยละ 80	ประชาชนได้รับความสะดวก ในการสัญจรและลดการเกิด อุบัติเหตุ	กองช่าง

รายละเอียดโครงการพัฒนา  
ที่มาจากแผนพัฒนาหมู่บ้าน/แผนชุมชน  
แผนพัฒนาท้องถิ่น (พ.ศ. 2566 - 2570) ทบทวน ครั้งที่ 1/2567  
เทศบาลตำบลสันทราย อำเภอฝาง จังหวัดเชียงใหม่

ที่	โครงการ	วัตถุประสงค์	เป้าหมาย (ผลผลิตของโครงการ)	งบประมาณ					ตัวชี้วัด (KPI)	ผลที่คาดว่าจะได้รับ	หน่วยงาน รับผิดชอบหลัก
				2566 (บาท)	2567 (บาท)	2568 (บาท)	2569 (บาท)	2570 (บาท)			
372	ก่อสร้างระบบประปาหมู่บ้าน บ้านสันหนองเขียว หมู่ที่ 13	เพื่อให้ประชาชนมีน้ำประปาใช้อย่างทั่วถึง	ประชาชนขนาดใหญ่ 1 แห่ง				2,900,000	2,900,000	ประชาชนมีความพึงพอใจ ไม่น้อยกว่า ร้อยละ 80	ประชาชนมีน้ำใช้อย่างทั่วถึง	กองช่าง
373	ก่อสร้างบ่อบำบัดน้ำ บ้านสันหนองเขียว หมู่ที่ 13	เพื่อป้องกันและแก้ปัญหาน้ำท่วมขัง	จำนวน 5 จุด					150,000	ประชาชนมีความพึงพอใจ ไม่น้อยกว่า ร้อยละ 80	ป้องกันและแก้ไขปัญหาน้ำท่วมขัง	กองช่าง
374	ก่อสร้างลานกีฬาอเนกประสงค์ พร้อมอุปกรณ์ บ้านสันหนองเขียว หมู่ที่ 13	เพื่อส่งเสริมให้ประชาชนออกกำลังกายใช้เวลาว่างให้เป็นประโยชน์	ขนาดพื้นที่ 1,420 ตร.เมตร					500,000	ประชาชนมีความพึงพอใจ ไม่น้อยกว่า ร้อยละ 80	ประชาชนหันมาออกกำลังกายมากขึ้นและมีสุขภาพร่างกายแข็งแรง	กองช่าง
<b>บ้านใหม่เหนือ หมู่ที่ 14</b>											
375	ก่อสร้างถนน คสล. ซอย 1/1 (ต่อจากเดิม) บ้านใหม่เหนือ หมู่ที่ 14	เพื่อให้ประชาชนได้มีถนนใช้ในการคมนาคมอย่างสะดวก รวดเร็ว	กว้าง 4.00 เมตร ยาว 520.00 เมตร หนา 0.15 เมตร					1,250,000	ประชาชนมีความพึงพอใจ ไม่น้อยกว่า ร้อยละ 80	ประชาชนได้รับความสะดวก ในการสัญจรและลดการเกิดอุบัติเหตุ	กองช่าง
376	ก่อสร้างถนน คสล. ซอย 3/2 บ้านใหม่เหนือ หมู่ที่ 14	เพื่อให้ประชาชนได้มีถนนใช้ในการคมนาคมอย่างสะดวก รวดเร็ว	กว้าง 3.00 เมตร ยาว 55.00 เมตร หนา 0.15 เมตร		99,000				ประชาชนมีความพึงพอใจ ไม่น้อยกว่า ร้อยละ 80	ประชาชนได้รับความสะดวก ในการสัญจรและลดการเกิดอุบัติเหตุ	กองช่าง
377	ก่อสร้างถนน คสล. ซอย 3/3 บ้านใหม่เหนือ หมู่ที่ 14	เพื่อให้ประชาชนได้มีถนนใช้ในการคมนาคมอย่างสะดวก รวดเร็ว	กว้าง 3.00 เมตร ยาว 35.00 เมตร หนา 0.15 เมตร		63,000				ประชาชนมีความพึงพอใจ ไม่น้อยกว่า ร้อยละ 80	ประชาชนได้รับความสะดวก ในการสัญจรและลดการเกิดอุบัติเหตุ	กองช่าง
378	ก่อสร้างถนน คสล. ซอย 4/2 (ต่อจากเดิม) บ้านใหม่เหนือ หมู่ที่ 14	เพื่อให้ประชาชนได้มีถนนใช้ในการคมนาคมอย่างสะดวก รวดเร็ว	กว้าง 4.00 เมตร ยาว 198.00 เมตร หนา 0.15 เมตร				475,000	475,000	ประชาชนมีความพึงพอใจ ไม่น้อยกว่า ร้อยละ 80	ประชาชนได้รับความสะดวก ในการสัญจรและลดการเกิดอุบัติเหตุ	กองช่าง

รายละเอียดโครงการพัฒนา  
 ที่มาจากแผนพัฒนาหมู่บ้าน/แผนชุมชน  
 แผนพัฒนาท้องถิ่น (พ.ศ. 2566 - 2570) ทบทวน ครั้งที่ 1/2567  
 เทศบาลตำบลสันทราย อำเภอฝาง จังหวัดเชียงใหม่

ที่	โครงการ	วัตถุประสงค์	เป้าหมาย (ผลผลิตของโครงการ)	งบประมาณ					ตัวชี้วัด (KPI)	ผลที่คาดว่าจะได้รับ	หน่วยงาน รับผิดชอบหลัก
				2566 (บาท)	2567 (บาท)	2568 (บาท)	2569 (บาท)	2570 (บาท)			
379	ก่อสร้างถนน คสล. ซอย 6 บ้านใหม่เหนือ หมู่ที่ 14	เพื่อให้ประชาชนได้มีถนนใช้ในการคมนาคมอย่างสะดวก รวดเร็ว	กว้าง 4.00 เมตร ยาว 250.00 เมตร					600,000	ประชาชนมีความพึงพอใจ ไม่น้อยกว่า ร้อยละ 80	ประชาชนได้รับความสะดวก ในการสัญจรและลดการเกิด อุบัติเหตุ	กองช่าง
380	ก่อสร้างรางระบายน้ำ คสล. ซอย 1 ฝั่งทิศตะวันออก บ้านใหม่เหนือ หมู่ที่ 14	เพื่อป้องกันและแก้ปัญหาน้ำท่วมขัง	กว้าง 0.30 เมตร ยาว 90 .00 เมตร ลึก 0.30 เมตร	198,000					ประชาชนมีความพึงพอใจ ไม่น้อยกว่า ร้อยละ 80	ป้องกันและแก้ปัญหาน้ำท่วมขัง	กองช่าง
381	ก่อสร้างรางระบายน้ำ คสล. ซอย 1 ฝั่งทิศใต้ บ้านใหม่เหนือ หมู่ที่ 14	เพื่อป้องกันและแก้ปัญหาน้ำท่วมขัง	กว้าง 0.50 เมตร ยาว 298 .00 เมตร ลึก 0.50 เมตร				1,192,000		ประชาชนมีความพึงพอใจ ไม่น้อยกว่า ร้อยละ 80	ป้องกันและแก้ปัญหาน้ำท่วมขัง	กองช่าง
382	ก่อสร้างรางระบายน้ำ คสล. ซอย 2 บ้านใหม่เหนือ หมู่ที่ 14	เพื่อป้องกันและแก้ปัญหาน้ำท่วมขัง	กว้าง 0.40 เมตร ยาว 190 .00 เมตร ลึก 0.40 เมตร	480,000					ประชาชนมีความพึงพอใจ ไม่น้อยกว่า ร้อยละ 80	ป้องกันและแก้ปัญหาน้ำท่วมขัง	กองช่าง
383	ก่อสร้างรางระบายน้ำ คสล. ซอย 3 ฝั่งทิศเหนือ บ้านใหม่เหนือ หมู่ที่ 14	เพื่อป้องกันและแก้ปัญหาน้ำท่วมขัง	กว้าง 0.30 เมตร ยาว 151 .00 เมตร ลึก 0.30 เมตร				335,000		ประชาชนมีความพึงพอใจ ไม่น้อยกว่า ร้อยละ 80	ป้องกันและแก้ปัญหาน้ำท่วมขัง	กองช่าง
384	ก่อสร้างรางระบายน้ำ คสล. ซอย 4 บ้านใหม่เหนือ หมู่ที่ 14	เพื่อป้องกันและแก้ปัญหาน้ำท่วมขัง	กว้าง 1.00 เมตร ยาว 70.00 เมตร ลึกเฉลี่ย 1.00 เมตร			500,000			ประชาชนมีความพึงพอใจ ไม่น้อยกว่า ร้อยละ 80	ป้องกันและแก้ปัญหาน้ำท่วมขัง	กองช่าง
385	ก่อสร้างรางระบายน้ำ คสล. ซอย 4 ฝั่งทิศใต้ต่อจากเดิม บ้านใหม่เหนือ หมู่ที่ 14	เพื่อป้องกันและแก้ปัญหาน้ำท่วมขัง	กว้าง 0.40 เมตร ยาว 114 .00 เมตร ลึก 0.40 เมตร					345,000	ประชาชนมีความพึงพอใจ ไม่น้อยกว่า ร้อยละ 80	ป้องกันและแก้ปัญหาน้ำท่วมขัง	กองช่าง

รายละเอียดโครงการพัฒนา  
 ที่มาจากแผนพัฒนาหมู่บ้าน/แผนชุมชน  
 แผนพัฒนาท้องถิ่น (พ.ศ. 2566 - 2570) ทบทวน ครั้งที่ 1/2567  
 เทศบาลตำบลสันทราย อำเภอดำรงวิทยารัชมังคลาภิเษม จังหวัดเชียงใหม่

ที่	โครงการ	วัตถุประสงค์	เป้าหมาย (ผลผลิตของโครงการ)	งบประมาณ					ตัวชี้วัด (KPI)	ผลที่คาดว่าจะได้รับ	หน่วยงาน รับผิดชอบหลัก
				2566 (บาท)	2567 (บาท)	2568 (บาท)	2569 (บาท)	2570 (บาท)			
386	ก่อสร้างรางระบายน้ำ คสล. ซอย 4 ฝั่งทิศเหนือ บ้านใหม่เหนือ หมู่ที่ 14	เพื่อป้องกันและแก้ไขปัญหา ท่วมขัง	กว้าง 0.40 เมตร ยาว 98 .00 เมตร ลึก 0.40 เมตร				315,000		ประชาชนมีความพึงพอใจ ไม่น้อยกว่า ร้อยละ 80	ป้องกันและแก้ไขปัญหา ท่วมขัง	กองช่าง
387	ก่อสร้างรางระบายน้ำ คสล. ซอย 4/2 ฝั่งทิศเหนือ บ้านใหม่เหนือ หมู่ที่ 14	เพื่อป้องกันและแก้ไขปัญหา ท่วมขัง	กว้าง 0.30 เมตร ยาว 51 .00 เมตร ลึก 0.30 เมตร					115,000	ประชาชนมีความพึงพอใจ ไม่น้อยกว่า ร้อยละ 80	ป้องกันและแก้ไขปัญหา ท่วมขัง	กองช่าง
388	ก่อสร้างรางระบายน้ำ คสล. ซอย 5 บ้านใหม่เหนือ หมู่ที่ 14	เพื่อป้องกันและแก้ไขปัญหา ท่วมขัง	กว้าง 0.50 เมตร ยาว 260.00 เมตร ลึก 0.50 เมตร		800,000				ประชาชนมีความพึงพอใจ ไม่น้อยกว่า ร้อยละ 80	ป้องกันและแก้ไขปัญหา ท่วมขัง	กองช่าง
389	ต่อเติมอาคารอเนกประสงค์ บ้านใหม่เหนือ หมู่ที่ 14	เพื่อใช้เป็นสถานที่ทำ กิจกรรมสาธารณะของ	กว้าง 8.00 เมตร ยาว 20.00 เมตร	135,000					ประชาชนมีความพึงพอใจ ไม่น้อยกว่า ร้อยละ 80	ประชาชนมีสถานที่ทำ กิจกรรมสาธารณะของ	
390	ก่อสร้างป้ายหมู่บ้าน บ้านใหม่เหนือ หมู่ที่ 14	เพื่อความเป็นระเบียบ เรียบร้อยในหมู่บ้านและเพิ่ม ความสะดวกในการสัญจร	สูง 2.50 เมตร กว้าง 3.00 เมตร					80,000	ประชาชนมีความพึงพอใจ ไม่น้อยกว่า ร้อยละ 80	ประชาชนได้รับความสะดวก ในการสัญจร	กองช่าง
391	จัดทำป้ายซอย บ้านใหม่เหนือ หมู่ที่ 14	เพื่อความเป็นระเบียบเรียบร้อย ในหมู่บ้านและเพิ่มความสะดวก ในการสัญจร	จำนวน 16 ชุด					48,000	ประชาชนมีความพึงพอใจ ไม่น้อยกว่า ร้อยละ 80	ประชาชนได้รับความสะดวก ในการสัญจร	กองช่าง
บ้านท่ากว้าง หมู่ที่ 15											
392	ก่อสร้างถนน คสล. ซอย 3 บ้านท่ากว้าง หมู่ที่ 15 เชื่อมบ้านสันตันดู หมู่ที่ 8	เพื่อให้ประชาชนได้มีถนนใช้ ในการคมนาคมอย่างสะดวก รวดเร็ว	กว้าง 4.00 เมตร ยาว 500.00 เมตร หนา 0.15 เมตร		685,000	500,000			ประชาชนมีความพึงพอใจ ไม่น้อยกว่า ร้อยละ 80	ประชาชนได้รับความสะดวก ในการสัญจรและลดการเกิด อุบัติเหตุ	กองช่าง

รายละเอียดโครงการพัฒนา  
 ที่มาจากแผนพัฒนาหมู่บ้าน/แผนชุมชน  
 แผนพัฒนาท้องถิ่น (พ.ศ. 2566 - 2570) ทบทวน ครั้งที่ 1/2567  
 เทศบาลตำบลสันทราย อำเภอฝาง จังหวัดเชียงใหม่

ที่	โครงการ	วัตถุประสงค์	เป้าหมาย (ผลผลิตของโครงการ)	งบประมาณ					ตัวชี้วัด (KPI)	ผลที่คาดว่าจะได้รับ	หน่วยงาน รับผิดชอบหลัก
				2566 (บาท)	2567 (บาท)	2568 (บาท)	2569 (บาท)	2570 (บาท)			
393	ก่อสร้างถนน คสล. ซอย 3 เลียบลำเหมืองฮ่องโป่ง บ้านท่ากว้าง หมู่ที่ 15	เพื่อให้ประชาชนได้มีถนนใช้ในการคมนาคมอย่างสะดวก รวดเร็ว	กว้าง 4.00 เมตร ยาว 146.00 เมตร หนา 0.15 เมตร					350,000	ประชาชนมีความพึงพอใจ ไม่น้อยกว่า ร้อยละ 80	ประชาชนได้รับความสะดวก ในการสัญจรและลดการเกิดอุบัติเหตุ	กองช่าง
394	ก่อสร้างถนน คสล. ซอย 8 บ้านท่ากว้าง หมู่ที่ 15	เพื่อให้ประชาชนได้มีถนนใช้ในการคมนาคมอย่างสะดวก รวดเร็ว	กว้าง 4.00 เมตร ยาว 92.00 เมตร หนา 0.15 เมตร					220,000	ประชาชนมีความพึงพอใจ ไม่น้อยกว่า ร้อยละ 80	ประชาชนได้รับความสะดวก ในการสัญจรและลดการเกิดอุบัติเหตุ	กองช่าง
395	ก่อสร้างถนน คสล. ซอย 10 บ้านท่ากว้าง หมู่ที่ 15	เพื่อให้ประชาชนได้มีถนนใช้ในการคมนาคมอย่างสะดวก รวดเร็ว	กว้าง 4.00 เมตร ยาว 225.00 เมตร หนา 0.15 เมตร					600,000	ประชาชนมีความพึงพอใจ ไม่น้อยกว่า ร้อยละ 80	ประชาชนได้รับความสะดวก ในการสัญจรและลดการเกิดอุบัติเหตุ	กองช่าง
396	ก่อสร้างถนน คสล. ซอย 11 บ้านท่ากว้าง หมู่ที่ 15	เพื่อให้ประชาชนได้มีถนนใช้ในการคมนาคมอย่างสะดวก รวดเร็ว	กว้าง 4.00 เมตร ยาว 170.00 เมตร หนา 0.15 เมตร					500,000	ประชาชนมีความพึงพอใจ ไม่น้อยกว่า ร้อยละ 80	ประชาชนได้รับความสะดวก ในการสัญจรและลดการเกิดอุบัติเหตุ	กองช่าง
397	ก่อสร้างถนน คสล. เลียบลำเหมืองฮ่องเป่า บ้านท่ากว้าง หมู่ที่ 15	เพื่อให้ประชาชนได้มีถนนใช้ในการคมนาคมอย่างสะดวก รวดเร็ว	กว้าง 4.00 เมตร ยาว 400.00 เมตร หนา 0.15 เมตร					880,000	ประชาชนมีความพึงพอใจ ไม่น้อยกว่า ร้อยละ 80	ประชาชนได้รับความสะดวก ในการสัญจรและลดการเกิดอุบัติเหตุ	กองช่าง
398	ก่อสร้างถนน คสล. เลียบลำเหมืองกลาง บ้านท่ากว้าง หมู่ที่ 15 เชื่อมบ้านสันทรายเหนือ หมู่ที่ 16	เพื่อให้ประชาชนได้มีถนนใช้ในการคมนาคมอย่างสะดวก รวดเร็ว	กว้าง 3.00 เมตร ยาว 3,000 เมตร หนา 0.15 เมตร					5,000,000	ประชาชนมีความพึงพอใจ ไม่น้อยกว่า ร้อยละ 80	ประชาชนได้รับความสะดวก ในการสัญจรและลดการเกิดอุบัติเหตุ	กองช่าง
399	ก่อสร้างขยายถนน คสล. บ้านท่ากว้าง หมู่ที่ 15 เชื่อมบ้านสันตันตุ้ หมู่ที่ 8	เพื่อให้ประชาชนได้มีถนนใช้ในการคมนาคมอย่างสะดวก รวดเร็ว	ยาว 2,800.00 เมตร หนา 0.15 เมตร					3,010,000	ประชาชนมีความพึงพอใจ ไม่น้อยกว่า ร้อยละ 80	ประชาชนได้รับความสะดวก ในการสัญจรและลดการเกิดอุบัติเหตุ	กองช่าง

รายละเอียดโครงการพัฒนา  
 ที่มาจากแผนพัฒนาหมู่บ้าน/แผนชุมชน  
 แผนพัฒนาท้องถิ่น (พ.ศ. 2566 - 2570) ทบทวน ครั้งที่ 1/2567  
 เทศบาลตำบลสันทราย อำเภอฝาง จังหวัดเชียงใหม่

ที่	โครงการ	วัตถุประสงค์	เป้าหมาย (ผลผลิตของโครงการ)	งบประมาณ					ตัวชี้วัด (KPI)	ผลที่คาดว่าจะได้รับ	หน่วยงาน รับผิดชอบหลัก
				2566 (บาท)	2567 (บาท)	2568 (บาท)	2569 (บาท)	2570 (บาท)			
400	ก่อสร้างสะพาน คสล. ซอย 5 บ้านท่ากว้าง หมู่ที่ 15	เพื่อให้ประชาชนมีการคมนาคมอย่างสะดวกรวดเร็ว	กว้าง 5.00 เมตร ยาว 5.00 เมตร				485,000		ประชาชนมีความพึงพอใจไม่น้อยกว่า ร้อยละ 80	ประชาชนได้รับความสะดวกในการสัญจรและลดการเกิดอุบัติเหตุ	กองช่าง
401	ก่อสร้างสะพาน คสล. ซอย 6 บ้านท่ากว้าง หมู่ที่ 15	เพื่อให้ประชาชนได้มีถนนใช้ในการคมนาคมอย่างสะดวกรวดเร็ว	กว้าง 4.00 เมตร ยาว 6.00 เมตร	500,000					ประชาชนมีความพึงพอใจไม่น้อยกว่า ร้อยละ 80	ประชาชนได้รับความสะดวกในการสัญจรและลดการเกิดอุบัติเหตุ	กองช่าง
402	ก่อสร้างราวสะพาน คสล. ซอย 2,4 บ้านท่ากว้าง หมู่ที่ 15	เพื่อให้การคมนาคมสะดวกรวดเร็ว	2 แห่ง					10,000	ประชาชนมีความพึงพอใจไม่น้อยกว่า ร้อยละ 80	ประชาชนได้รับความสะดวกในการสัญจรและลดการเกิดอุบัติเหตุ	กองช่าง
403	ปรับปรุงคอสสะพาน คสล. ซอย 7 บ้านท่ากว้าง หมู่ที่ 15	เพื่อให้การคมนาคมสะดวกรวดเร็ว	1 แห่ง					10,000	ประชาชนมีความพึงพอใจไม่น้อยกว่า ร้อยละ 80	ประชาชนได้รับความสะดวกในการสัญจรและลดการเกิดอุบัติเหตุ	กองช่าง
404	ก่อสร้างรางระบายน้ำ คสล. ซอย 1 บ้านท่ากว้าง หมู่ที่ 15	เพื่อป้องกันและแก้ไขปัญหาน้ำท่วมขัง	กว้าง 0.50 เมตร ยาว 260.00 เมตร					650,000	ประชาชนมีความพึงพอใจไม่น้อยกว่า ร้อยละ 80	ป้องกันและแก้ไขปัญหาน้ำท่วมขัง	กองช่าง
405	ก่อสร้างรางระบายน้ำ ซอย 3 บ้านท่ากว้าง หมู่ที่ 15	เพื่อป้องกันและแก้ไขปัญหาน้ำท่วมขัง	กว้าง 0.50 เมตร ยาว 216.00 เมตร ลึก 0.50 เมตร					540,000	ประชาชนมีความพึงพอใจไม่น้อยกว่า ร้อยละ 80	ป้องกันและแก้ไขปัญหาน้ำท่วมขัง	กองช่าง
406	ก่อสร้างรางระบายน้ำ ซอย 4 บ้านท่ากว้าง หมู่ที่ 15	เพื่อป้องกันและแก้ไขปัญหาน้ำท่วมขัง	กว้าง 0.50 เมตร ยาว 264.00 เมตร ลึก 0.50 เมตร					660,000	ประชาชนมีความพึงพอใจไม่น้อยกว่า ร้อยละ 80	ป้องกันและแก้ไขปัญหาน้ำท่วมขัง	กองช่าง
407	ก่อสร้างอาคารแบ่งน้ำ คสล. บ้านท่ากว้าง หมู่ที่ 15	เพื่อกักเก็บน้ำ ระบายน้ำ และป้องกันการเกิดอุทกภัย	ขนาด 1.5 เมตร x 1.00 เมตร					65,000	ประชาชนมีความพึงพอใจไม่น้อยกว่า ร้อยละ 80	ป้องกันและแก้ไขปัญหาน้ำท่วมขัง	กองช่าง



รายละเอียดโครงการพัฒนา  
 ที่มาจากแผนพัฒนาหมู่บ้าน/แผนชุมชน  
 แผนพัฒนาท้องถิ่น (พ.ศ. 2566 - 2570) ทบทวน ครั้งที่ 1/2567  
 เทศบาลตำบลสันทราย อำเภอฝาง จังหวัดเชียงใหม่

ที่	โครงการ	วัตถุประสงค์	เป้าหมาย (ผลผลิตของโครงการ)	งบประมาณ					ตัวชี้วัด (KPI)	ผลที่คาดว่าจะได้รับ	หน่วยงาน รับผิดชอบหลัก
				2566 (บาท)	2567 (บาท)	2568 (บาท)	2569 (บาท)	2570 (บาท)			
408	วางท่อระบายน้ำ คสล. ซอย 8 บ้านท่ากว้าง หมู่ที่ 15	เพื่อป้องกันและแก้ปัญหาหน้าท่วมขัง	ขนาดเส้นผ่าศูนย์กลาง 0.30 เมตร ยาว 65 เมตร					32,000	ประชาชนมีความพึงพอใจ ไม่น้อยกว่า ร้อยละ 80	ประชาชนได้รับความสะดวก ในการสัญจรและลดการเกิดอุบัติเหตุ	กองช่าง
409	ก่อสร้างถนนลูกรัง เลียบลำเหมือง ออ่งเป้า บ้านท่ากว้าง หมู่ที่ 15 เชื่อมบ้านต้นสำน หมู่ที่ 6	เพื่อให้ประชาชนได้มีถนนใช้ ในการคมนาคมอย่างสะดวก รวดเร็ว	กว้าง 5.00 เมตร ยาว 350.00 เมตร หนา 0.15 เมตร					250,000	ประชาชนมีความพึงพอใจ ไม่น้อยกว่า ร้อยละ 80	ประชาชนได้รับความสะดวก ในการสัญจรและลดการเกิดอุบัติเหตุ	กองช่าง
410	ติดตั้งราวกันตกถนน เลียบลำน้ำลำลอง บ้านท่ากว้าง หมู่ที่ 15	เพื่อให้ประชาชนได้มีถนนใช้ ในการคมนาคมอย่างสะดวก รวดเร็ว	ยาว 720.00 เมตร					400,000	ประชาชนมีความพึงพอใจ ไม่น้อยกว่า ร้อยละ 80	ประชาชนได้รับความสะดวก ในการสัญจรและลดการเกิดอุบัติเหตุ	กองช่าง
411	ติดตั้งไฟฟ้าโซลาเซลล์ บ้านท่ากว้าง หมู่ที่ 15	เพื่อให้ประชาชนมีไฟฟ้า ส่องสว่างในการสัญจร	จำนวน 10 จุด					500,000	ประชาชนมีความพึงพอใจ ไม่น้อยกว่า ร้อยละ 80	ประชาชนมีไฟฟ้าส่องสว่าง ลดการเกิดอุบัติเหตุ	กองช่าง
<b>บ้านสันทรายเหนือ หมู่ที่ 16</b>											
412	ก่อสร้างถนน คสล. ซอย 3 เชื่อม ซอย 4 บ้านสันทรายเหนือ หมู่ที่ 16	เพื่อให้ประชาชนได้มีถนนใช้ ในการคมนาคมอย่างสะดวก รวดเร็ว	กว้าง 4.00 เมตร ยาว 59.00 เมตร หนา 0.15 เมตร		183,000				ประชาชนมีความพึงพอใจ ไม่น้อยกว่า ร้อยละ 80	ประชาชนได้รับความสะดวก ในการสัญจรและลดการเกิดอุบัติเหตุ	กองช่าง
413	ก่อสร้างถนน คสล. ซอย 5 (ต่อจาก เดิม) บ้านสันทรายเหนือ หมู่ที่ 16	เพื่อให้ประชาชนได้มีถนนใช้ ในการคมนาคมอย่างสะดวก รวดเร็ว	กว้าง 4.00 เมตร ยาว 18.00 เมตร หนา 0.15 เมตร				50,000		ประชาชนมีความพึงพอใจ ไม่น้อยกว่า ร้อยละ 80	ประชาชนได้รับความสะดวก ในการสัญจรและลดการเกิดอุบัติเหตุ	กองช่าง
414	ก่อสร้างถนน คสล. ซอย 6 บ้านสันทรายเหนือ หมู่ที่ 16	เพื่อให้ประชาชนได้มีถนนใช้ ในการคมนาคมอย่างสะดวก รวดเร็ว	กว้าง 4.00 เมตร ยาว 400.00 เมตร หนา 0.15 เมตร					960,000	ประชาชนมีความพึงพอใจ ไม่น้อยกว่า ร้อยละ 80	ประชาชนได้รับความสะดวก ในการสัญจรและลดการเกิดอุบัติเหตุ	กองช่าง

รายละเอียดโครงการพัฒนา  
 ที่มาจากแผนพัฒนาหมู่บ้าน/แผนชุมชน  
 แผนพัฒนาท้องถิ่น (พ.ศ. 2566 - 2570) ทบทวน ครั้งที่ 1/2567  
 เทศบาลตำบลสันทราย อำเภอฝาง จังหวัดเชียงใหม่

ที่	โครงการ	วัตถุประสงค์	เป้าหมาย (ผลผลิตของโครงการ)	งบประมาณ					ตัวชี้วัด (KPI)	ผลที่คาดว่าจะได้รับ	หน่วยงาน รับผิดชอบหลัก
				2566 (บาท)	2567 (บาท)	2568 (บาท)	2569 (บาท)	2570 (บาท)			
415	ก่อสร้างถนน คสล. ซอย 8 บ้านสันทรายเหนือ หมู่ที่ 16	เพื่อให้ประชาชนได้มีถนนใช้ ในการคมนาคมอย่างสะดวก รวดเร็ว	กว้าง 4.00 เมตร ยาว 30.00 เมตร หนา 0.15 เมตร		80,000				ประชาชนมีความพึงพอใจ ไม่น้อยกว่า ร้อยละ 80	ประชาชนได้รับความสะดวก ในการสัญจรและลดการเกิด อุบัติเหตุ	กองช่าง
416	ก่อสร้างถนน คสล. ถนนสายหลัก แยกขวา บ้านสันทรายเหนือ หมู่ที่ 16 ก่อนถึงบ้านสันป่าข่า หมู่ที่ 12	เพื่อให้ประชาชนได้มีถนนใช้ ในการคมนาคมอย่างสะดวก รวดเร็ว	กว้าง 4.00 เมตร ยาว 55.00 เมตร หนา 0.15 เมตร				150,000		ประชาชนมีความพึงพอใจ ไม่น้อยกว่า ร้อยละ 80	ประชาชนได้รับความสะดวก ในการสัญจรและลดการเกิด อุบัติเหตุ	กองช่าง
417	ก่อสร้างถนน คสล. (ข้างบ้านนาย นรินทร์ พองดวง) บ้านสันทราย เหนือ หมู่ที่ 16	เพื่อให้ประชาชนได้มีถนนใช้ ในการคมนาคมอย่างสะดวก รวดเร็ว	กว้าง 4.00 เมตร ยาว 30.00 เมตร หนา 0.15 เมตร		66,000				ประชาชนมีความพึงพอใจ ไม่น้อยกว่า ร้อยละ 80	ประชาชนได้รับความสะดวก ในการสัญจรและลดการเกิด อุบัติเหตุ	กองช่าง
418	ก่อสร้างถนน คสล. (ซอยนายมงคล ขุนรินชา) บ้านสันทรายเหนือ หมู่ที่ 16	เพื่อให้ประชาชนได้มีถนนใช้ ในการคมนาคมอย่างสะดวก รวดเร็ว	กว้าง 4.00 เมตร ยาว 60.00 เมตร หนา 0.15 เมตร					132,000	ประชาชนมีความพึงพอใจ ไม่น้อยกว่า ร้อยละ 80	ประชาชนได้รับความสะดวก ในการสัญจรและลดการเกิด อุบัติเหตุ	กองช่าง
419	ก่อสร้างถนน คสล. ซอยดาบสาย ชนบ้านสันทรายเหนือ หมู่ที่ 16	เพื่อให้ประชาชนได้มีถนนใช้ ในการคมนาคมอย่างสะดวก รวดเร็ว	กว้าง 4.00 เมตร ยาว 148.00 เมตร หนา 0.15 เมตร					325,000	ประชาชนมีความพึงพอใจ ไม่น้อยกว่า ร้อยละ 80	ประชาชนได้รับความสะดวก ในการสัญจรและลดการเกิด อุบัติเหตุ	กองช่าง
420	ก่อสร้างขยายถนน คสล. ซอย 4, 5 บ้านสันทรายเหนือ หมู่ที่ 16	เพื่อให้ประชาชนได้มีถนนใช้ ในการคมนาคมอย่างสะดวก รวดเร็ว	กว้าง 0.30 - 0.50 เมตร ยาวตามสภาพพื้นที่ หนา 0.15 เมตร พื้นที่ไม่น้อยกว่า 300 ตารางเมตร					200,000	ประชาชนมีความพึงพอใจ ไม่น้อยกว่า ร้อยละ 80	ประชาชนได้รับความสะดวก ในการสัญจรและลดการเกิด อุบัติเหตุ	กองช่าง
421	ก่อสร้างขยายถนน คสล. ซอย 5 เชื่อม ซอย 7 บ้านสันทรายเหนือ หมู่ที่ 16	เพื่อให้ประชาชนได้มีถนนใช้ ในการคมนาคมอย่างสะดวก รวดเร็ว	กว้าง 0.50 - 1.00 เมตร ยาวตาม สภาพพื้นที่ หนา 0.15 เมตร พื้นที่ ไม่น้อยกว่า 1,400 ตารางเมตร				150,000		ประชาชนมีความพึงพอใจ ไม่น้อยกว่า ร้อยละ 80	ประชาชนได้รับความสะดวก ในการสัญจรและลดการเกิด อุบัติเหตุ	กองช่าง

รายละเอียดโครงการพัฒนา  
 ที่มาจากแผนพัฒนาหมู่บ้าน/แผนชุมชน  
 แผนพัฒนาท้องถิ่น (พ.ศ. 2566 - 2570) ทบทวน ครั้งที่ 1/2567  
 เทศบาลตำบลสันทราย อำเภอฝาง จังหวัดเชียงใหม่

ที่	โครงการ	วัตถุประสงค์	เป้าหมาย (ผลผลิตของโครงการ)	งบประมาณ					ตัวชี้วัด (KPI)	ผลที่คาดว่าจะได้รับ	หน่วยงาน รับผิดชอบหลัก
				2566 (บาท)	2567 (บาท)	2568 (บาท)	2569 (บาท)	2570 (บาท)			
422	ปรับปรุงถนนภายในหมู่บ้านด้วยแอสฟัลต์ติกคอนกรีต ซอย 9 บ้านสันทรายเหนือ หมู่ที่ 16	เพื่อให้ประชาชนได้มีถนนใช้ในการคมนาคมอย่างสะดวก รวดเร็ว	กว้าง 4.00 เมตร ยาว 55.00 เมตร หนา 0.05 เมตร	90,000					ประชาชนมีความพึงพอใจ ไม่น้อยกว่า ร้อยละ 80	ประชาชนได้รับความสะดวกในการสัญจรและลดการเกิดอุบัติเหตุ	กองช่าง
423	ปรับปรุงถนนภายในหมู่บ้านด้วยแอสฟัลต์ติกคอนกรีต ซอย 2,4,6 บ้านสันทรายเหนือ หมู่ที่ 16	เพื่อให้ประชาชนได้มีถนนใช้ในการคมนาคมอย่างสะดวก รวดเร็ว	กว้าง - ยาว ตามสภาพพื้นที่ หนา 0.04 เมตร พื้นที่ไม่น้อยกว่า 1,400 ตารางเมตร					500,000	ประชาชนมีความพึงพอใจ ไม่น้อยกว่า ร้อยละ 80	ประชาชนได้รับความสะดวกในการสัญจรและลดการเกิดอุบัติเหตุ	กองช่าง
424	ก่อสร้างสะพาน คสล. ลำน้ำอ่อง เป้าบ้านสันทรายเหนือ หมู่ที่ 16	เพื่อให้การสัญจรมีความต่อเนื่องสะดวกและปลอดภัย	กว้าง 5.00 เมตร ยาว 12.00 เมตร					650,000	ประชาชนมีความพึงพอใจ ไม่น้อยกว่า ร้อยละ 80	ประชาชนได้รับความสะดวกในการสัญจรและลดการเกิดอุบัติเหตุ	กองช่าง
425	ก่อสร้างถนนลูกรังเพื่อการเกษตร สายท่าล้อ /หนองเหี้ย /ซอย2 กลางทุ่ง บ้านสันทรายเหนือ หมู่ที่ 16	เพื่อให้เกษตรกรได้มีถนนใช้ในการคมนาคมอย่างสะดวก รวดเร็ว	ยาว 2,600.00 เมตร					985,000	ประชาชนมีความพึงพอใจ ไม่น้อยกว่า ร้อยละ 80	ประชาชนได้รับความสะดวกในการสัญจรและลดการเกิดอุบัติเหตุ	กองช่าง
426	ก่อสร้างรางระบายน้ำ คสล. ซอย 2 บ้านสันทรายเหนือ หมู่ที่ 16	เพื่อป้องกันและแก้ไขปัญหาน้ำท่วมขัง	กว้าง 0.40 เมตร ลึกเฉลี่ย 0.40 เมตร ยาว 345.00 เมตร	500,000				380,000	ประชาชนมีความพึงพอใจ ไม่น้อยกว่า ร้อยละ 80	ป้องกันและแก้ไขปัญหา น้ำท่วมขัง	กองช่าง
427	ก่อสร้างรางระบายน้ำ คสล. ซอย 4 บ้านสันทรายเหนือ หมู่ที่ 16	เพื่อป้องกันและแก้ไขปัญหา น้ำท่วมขัง	กว้าง 0.50 เมตร ยาว 143.00 เมตร ลึกเฉลี่ย 0.50 เมตร			500,000			ประชาชนมีความพึงพอใจ ไม่น้อยกว่า ร้อยละ 80	ป้องกันและแก้ไขปัญหา น้ำท่วมขัง	กองช่าง
428	ก่อสร้างรางระบายน้ำ ซอย 6 เชื่อม ซอย 4 บ้านสันทรายเหนือ หมู่ที่ 16	เพื่อป้องกันและแก้ไขปัญหา น้ำท่วมขัง	กว้าง 0.30 เมตร ยาว 135.00 เมตร ลึกเฉลี่ย 0.30 เมตร		350,000				ประชาชนมีความพึงพอใจ ไม่น้อยกว่า ร้อยละ 80	ป้องกันและแก้ไขปัญหา น้ำท่วมขัง	กองช่าง
429	ก่อสร้างรางระบายน้ำ คสล. ซอย 5 (ด้านเหนือ) บ้านสันทรายเหนือ หมู่ที่ 16	เพื่อป้องกันและแก้ไขปัญหา น้ำท่วมขัง	กว้าง 0.30 เมตร ยาว 73.00 เมตร					248,200	ประชาชนมีความพึงพอใจ ไม่น้อยกว่า ร้อยละ 80	ป้องกันและแก้ไขปัญหา น้ำท่วมขัง	กองช่าง

รายละเอียดโครงการพัฒนา  
 ที่มาจากแผนพัฒนาหมู่บ้าน/แผนชุมชน  
 แผนพัฒนาท้องถิ่น (พ.ศ. 2566 - 2570) ทบทวน ครั้งที่ 1/2567  
 เทศบาลตำบลสันทราย อำเภอฝาง จังหวัดเชียงใหม่

ที่	โครงการ	วัตถุประสงค์	เป้าหมาย (ผลผลิตของโครงการ)	งบประมาณ					ตัวชี้วัด (KPI)	ผลที่คาดว่าจะได้รับ	หน่วยงาน รับผิดชอบหลัก
				2566 (บาท)	2567 (บาท)	2568 (บาท)	2569 (บาท)	2570 (บาท)			
430	ก่อสร้างรางระบายน้ำ คสล. ซอย 7 สายทางเชื่อม บ้านสันทรายเหนือ หมู่ที่ 16	เพื่อป้องกันและแก้ไขปัญหาน้ำท่วมขัง	ขนาด 0.40x330x0.40 เมตร					792,000	ประชาชนมีความพึงพอใจ ไม่น้อยกว่า ร้อยละ 80	ป้องกันและแก้ไขปัญหา น้ำท่วมขัง	กองช่าง
431	ก่อสร้างรางระบายน้ำ คสล. ซอย 7 แยกขวา บ้านสันทรายเหนือ หมู่ที่ 16	เพื่อป้องกันและแก้ไขปัญหา น้ำท่วมขัง	กว้าง 0.50 เมตร ยาว 300.00 เมตร ลีกละ 0.50 เมตร					660,000	ประชาชนมีความพึงพอใจ ไม่น้อยกว่า ร้อยละ 80	ป้องกันและแก้ไขปัญหา น้ำท่วมขัง	กองช่าง
432	ก่อสร้างรางระบายน้ำ ซอย 7 หน้าบ้านหมอกพ บ้านสันทรายเหนือ หมู่ที่ 16	เพื่อป้องกันและแก้ไขปัญหา น้ำท่วมขัง	กว้าง 0.50 เมตร ยาว 340.00 เมตร ลีกละ 1.00 เมตร				2,000,000		ประชาชนมีความพึงพอใจ ไม่น้อยกว่า ร้อยละ 80	ป้องกันและแก้ไขปัญหา น้ำท่วมขัง	กองช่าง
433	ก่อสร้างรางระบายน้ำ คสล. สายหลักปากทางห้วย บ้านสันทรายเหนือ หมู่ที่ 16	เพื่อป้องกันและแก้ไขปัญหา น้ำท่วมขัง	กว้าง 0.50 เมตร ยาว 285.00 เมตร ลีกละ 1.00 เมตร	1,700,000					ประชาชนมีความพึงพอใจ ไม่น้อยกว่า ร้อยละ 80	ป้องกันและแก้ไขปัญหา น้ำท่วมขัง	กองช่าง
434	ก่อสร้างรางระบายน้ำ คสล. (หมู่ที่ 3 ซ. 1 ฝั่งหมู่ที่ 16) บ้านสันทรายเหนือ หมู่ที่ 16	เพื่อป้องกันและแก้ไขปัญหา น้ำท่วมขัง	กว้าง 0.30 เมตร ยาว 52.00 เมตร ลีกละ 0.30 เมตร					140,000	ประชาชนมีความพึงพอใจ ไม่น้อยกว่า ร้อยละ 80	ป้องกันและแก้ไขปัญหา น้ำท่วมขัง	กองช่าง
435	ก่อสร้างรางระบายน้ำ คสล.รูปสี่เหลี่ยมคางหมู บ้านสันทรายเหนือ หมู่ที่ 16	เพื่อป้องกันและแก้ไขปัญหา น้ำท่วมขัง	กว้าง 1.00 เมตร เมตร ยาว 350.00 เมตร ไม่มีฝา					420,000	ประชาชนมีความพึงพอใจ ไม่น้อยกว่า ร้อยละ 80	ป้องกันและแก้ไขปัญหา น้ำท่วมขัง	กองช่าง
436	ก่อสร้างท่อเหลี่ยม คสล. ซอย 8 บ้านสันทรายเหนือ หมู่ที่ 16	เพื่อป้องกันและแก้ไขปัญหา น้ำท่วมขัง	กว้าง 1.80 เมตร ลีกละ 1.80 เมตร ผิวจราจรกว้าง 5 เมตร					340,000	ประชาชนมีความพึงพอใจ ไม่น้อยกว่า ร้อยละ 80	ป้องกันและแก้ไขปัญหา น้ำท่วมขัง	กองช่าง
437	ก่อสร้างอาคารแบ่งน้ำ (ฝ่ายหลวง) บ้านสันทรายเหนือ หมู่ที่ 16	เพื่อกักเก็บน้ำ ระบายน้ำ และป้องกันการเกิดอุทกภัย	กว้าง 5.00 เมตร ยาว 5.00 เมตร					250,000	ประชาชนมีความพึงพอใจ ไม่น้อยกว่า ร้อยละ 80	ประชาชนมีน้ำ และป้องกัน การเกิดอุทกภัย	กองช่าง

รายละเอียดโครงการพัฒนา  
 ที่มาจากแผนพัฒนาหมู่บ้าน/แผนชุมชน  
 แผนพัฒนาท้องถิ่น (พ.ศ. 2566 - 2570) ทบทวน ครั้งที่ 1/2567  
 เทศบาลตำบลสันทราย อำเภอฝาง จังหวัดเชียงใหม่

ที่	โครงการ	วัตถุประสงค์	เป้าหมาย (ผลผลิตของโครงการ)	งบประมาณ					ตัวชี้วัด (KPI)	ผลที่คาดว่าจะได้รับ	หน่วยงาน รับผิดชอบหลัก
				2566 (บาท)	2567 (บาท)	2568 (บาท)	2569 (บาท)	2570 (บาท)			
438	ก่อสร้างคลองส่งน้ำ ฮ่องเย็น บ้านสันทรายเหนือ หมู่ที่ 16	เพื่อป้องกันและแก้ไขปัญหาท่วมขัง	กว้าง 1.00 ม สูง 1.00 เมตร. ยาว 300.00 เมตร					1,500,000	ประชาชนมีความพึงพอใจ ไม่น้อยกว่า ร้อยละ 80	ป้องกันและแก้ไขปัญหาท่วมขัง	กองช่าง
439	ก่อสร้างตาดน้ำ คสล. ถ้ำเหมืองนอก บ้านสันทรายเหนือ หมู่ที่ 16	เพื่อให้เกษตรกรได้มีน้ำใช้เพื่อการเกษตร	100.00 เมตร					150,000	ประชาชนมีความพึงพอใจ ไม่น้อยกว่า ร้อยละ 80	ประชาชนมีน้ำใช้เพื่อการเกษตรอย่างทั่วถึง	กองช่าง
440	วางท่อคสล. พร้อมบ่อพัก ซอย 3 บ้านสันทรายเหนือ หมู่ที่ 16	เพื่อป้องกันและแก้ไขปัญหาท่วมขัง	ท่อ คสล. เส้นผ่าศูนย์กลาง 0.60 เมตร ยาว 175.00 เมตร					520,000	ประชาชนมีความพึงพอใจ ไม่น้อยกว่า ร้อยละ 80	ป้องกันและแก้ไขปัญหาท่วมขัง	กองช่าง
บ้านต้นสำนใน หมู่ที่ 17											
441	ก่อสร้างถนน คสล. ซอย 1/1 บ้านต้นสำนใน หมู่ที่ 17	เพื่อให้ประชาชนได้มีถนนใช้ในการคมนาคมอย่างสะดวก รวดเร็ว	กว้าง 3.00 เมตร ยาว 60.00 เมตร หนา 0.15 เมตร				110,000		ประชาชนมีความพึงพอใจ ไม่น้อยกว่า ร้อยละ 80	ประชาชนได้รับความสะดวก ในการสัญจรและลดการเกิดอุบัติเหตุ	กองช่าง
442	ก่อสร้างถนน คสล. ซอย 1/2 บ้านต้นสำนใน หมู่ที่ 17	เพื่อให้ประชาชนได้มีถนนใช้ในการคมนาคมอย่างสะดวก รวดเร็ว	กว้าง 3.00 เมตร ยาว 100.00 เมตร หนา 0.15 เมตร				180,000		ประชาชนมีความพึงพอใจ ไม่น้อยกว่า ร้อยละ 80	ประชาชนได้รับความสะดวก ในการสัญจรและลดการเกิดอุบัติเหตุ	กองช่าง
443	ก่อสร้างถนน คสล. ซอย 3/1 ช่างวัด บ้านต้นสำนใน หมู่ที่ 17	เพื่อให้ประชาชนได้มีถนนใช้ในการคมนาคมอย่างสะดวก รวดเร็ว	กว้าง 4.00 เมตร ยาว 115.00 เมตร หนา 0.15 เมตร				253,000		ประชาชนมีความพึงพอใจ ไม่น้อยกว่า ร้อยละ 80	ประชาชนได้รับความสะดวก ในการสัญจรและลดการเกิดอุบัติเหตุ	กองช่าง
444	ก่อสร้างถนน คสล. หมู่ที่ 17 ซอย 8 บ้านต้นสำนใน หมู่ที่ 17	เพื่อให้ประชาชนได้มีถนนใช้ในการคมนาคมอย่างสะดวก รวดเร็ว	กว้าง 4.00 เมตร ยาว 160.00 เมตร หนา 0.15 เมตร		400,000				ประชาชนมีความพึงพอใจ ไม่น้อยกว่า ร้อยละ 80	ประชาชนได้รับความสะดวก ในการสัญจรและลดการเกิดอุบัติเหตุ	กองช่าง

รายละเอียดโครงการพัฒนา  
 ที่มาจากแผนพัฒนาหมู่บ้าน/แผนชุมชน  
 แผนพัฒนาท้องถิ่น (พ.ศ. 2566 - 2570) ทบทวน ครั้งที่ 1/2567  
 เทศบาลตำบลสันทราย อำเภอดำรงวิทยารัษฎา จังหวัดเชียงใหม่

ที่	โครงการ	วัตถุประสงค์	เป้าหมาย (ผลผลิตของโครงการ)	งบประมาณ					ตัวชี้วัด (KPI)	ผลที่คาดว่าจะได้รับ	หน่วยงาน รับผิดชอบหลัก
				2566 (บาท)	2567 (บาท)	2568 (บาท)	2569 (บาท)	2570 (บาท)			
445	ปรับปรุงถนนภายในหมู่บ้านด้วยแอสฟัลท์ติกคอนกรีต ซอย 1 บ้านต้นสำนใน หมู่ที่ 17	เพื่อให้ประชาชนได้มีถนนใช้ในการคมนาคมอย่างสะดวก รวดเร็ว	กว้าง 4.00 เมตร ยาวตามสภาพพื้นที่ หนา 0.04 เมตร พื้นที่ไม่น้อยกว่า 1,400 ตารางเมตร					2,700,000	ประชาชนมีความพึงพอใจ ไม่น้อยกว่า ร้อยละ 80	ประชาชนได้รับความสะดวก ในการสัญจรและลดการเกิดอุบัติเหตุ	กองช่าง
446	ก่อสร้างขยายถนน คสล. ถนนสายหลัก (ต่อจากเดิม) บ้านต้นสำนใน หมู่ที่ 17	เพื่อให้ประชาชนได้มีถนนใช้ในการคมนาคมอย่างสะดวก รวดเร็ว	กว้างเฉลี่ยข้างละ 0.50 เมตร ยาว 1,500.00 เมตร หนา 0.15 เมตร หรือผิวจราจรรวมไม่น้อยกว่า 750 ตารางเมตร			500,000			ประชาชนมีความพึงพอใจ ไม่น้อยกว่า ร้อยละ 80	ประชาชนได้รับความสะดวก ในการสัญจรและลดการเกิดอุบัติเหตุ	กองช่าง
447	ก่อสร้างขยายถนน คสล. ซอย 1 บ้านต้นสำนใน หมู่ที่ 17	เพื่อให้ประชาชนได้มีถนนใช้ในการคมนาคมอย่างสะดวก รวดเร็ว	กว้าง 0.8 - 1.00 เมตร ยาวตามสภาพพื้นที่ หนา 0.15 เมตร พื้นที่ไม่น้อยกว่า 500 ตารางเมตร พร้อมวางท่อระบายน้ำเส้นผ่านศูนย์กลาง 0.60 เมตร เชื่อมต่อท่อ					500,000	ประชาชนมีความพึงพอใจ ไม่น้อยกว่า ร้อยละ 80	ประชาชนได้รับความสะดวก ในการสัญจรและลดการเกิดอุบัติเหตุ	กองช่าง
448	ก่อสร้างถนนลูกรัง บ้านต้นสำนใน หมู่ที่ 17 เชื่อมบ้านสันทราย หมู่ที่ 3	เพื่อให้ประชาชนได้มีถนนใช้ในการคมนาคมอย่างสะดวก รวดเร็ว	กว้าง 6.00 เมตร ยาว 1,560.00 เมตร					1,260,000	ประชาชนมีความพึงพอใจ ไม่น้อยกว่า ร้อยละ 80	ประชาชนได้รับความสะดวก ในการสัญจรและลดการเกิดอุบัติเหตุ	กองช่าง
449	ก่อสร้างวางระบายน้ำ คสล. ถนนสายหลัก บ้านต้นสำนใน หมู่ที่ 17	เพื่อป้องกันและแก้ปัญหาหน้าท่วมขัง	กว้าง 0.30 เมตร ยาว 535.00 เมตร ลึกเฉลี่ย 0.30 เมตร		1,177,000			1,177,000	ประชาชนมีความพึงพอใจ ไม่น้อยกว่า ร้อยละ 80	ป้องกันและแก้ไขปัญหาน้ำท่วมขัง	กองช่าง
450	ก่อสร้างวางระบายน้ำ คสล. ซอย 2 บ้านต้นสำนใน หมู่ที่ 17	เพื่อป้องกันและแก้ไขปัญหาน้ำท่วมขัง	กว้าง 0.30 เมตร ยาว 940.00 เมตร ลึกเฉลี่ย 0.30 เมตร					2,000,000	ประชาชนมีความพึงพอใจ ไม่น้อยกว่า ร้อยละ 80	ป้องกันและแก้ไขปัญหาน้ำท่วมขัง	กองช่าง

รายละเอียดโครงการพัฒนา  
 ที่มาจากแผนพัฒนาหมู่บ้าน/แผนชุมชน  
 แผนพัฒนาท้องถิ่น (พ.ศ. 2566 - 2570) ทบพวน ครั้งที่ 1/2567  
 เทศบาลตำบลสินทราย อำเภอฝาง จังหวัดเชียงใหม่

ที่	โครงการ	วัตถุประสงค์	เป้าหมาย (ผลผลิตของโครงการ)	งบประมาณ					ตัวชี้วัด (KPI)	ผลที่คาดว่าจะได้รับ	หน่วยงาน รับผิดชอบหลัก
				2566 (บาท)	2567 (บาท)	2568 (บาท)	2569 (บาท)	2570 (บาท)			
451	ก่อสร้างวางระบายน้ำ คสล. ซอย 6 บ้านต้นสำนใน หมู่ที่ 17	เพื่อป้องกันและแก้ไขปัญหาน้ำท่วมขัง	กว้าง 0.50 เมตร ยาว 205.00 เมตร ลึกเฉลี่ย 0.30 เมตร					720,000	ประชาชนมีความพึงพอใจ ไม่น้อยกว่า ร้อยละ 80	ป้องกันและแก้ไขปัญหา น้ำท่วมขัง	กองช่าง
452	ก่อสร้างวางท่อระบายน้ำ คสล.พร้อมบ่อพัก ซอย 1 บ้านต้นสำนใน หมู่ที่ 17 เชื่อมบ้านใหม่เหนือ หมู่ที่ 14	ป้องกันและแก้ไขปัญหา น้ำท่วมขัง	ท่อขนาดเส้นผ่าศูนย์กลาง 0.60 เมตร ยาว 330.00 เมตร พร้อมบ่อพัก					800,000	ประชาชนมีความพึงพอใจ ไม่น้อยกว่า ร้อยละ 80	ป้องกันและแก้ไขปัญหา น้ำท่วมขัง	กองช่าง
453	ก่อสร้างวางท่อระบายน้ำ คสล. ซอย 1/3 บ้านต้นสำนใน หมู่ที่ 17	ป้องกันและแก้ไขปัญหา น้ำท่วมขัง	ท่อขนาดเส้นผ่าศูนย์กลาง 0.60 เมตร ยาว 80.00 เมตร พร้อมบ่อพัก					145,000	ประชาชนมีความพึงพอใจ ไม่น้อยกว่า ร้อยละ 80	ป้องกันและแก้ไขปัญหา น้ำท่วมขัง	กองช่าง
454	ก่อสร้างวางท่อระบายน้ำ คสล. ถนนสายหลัก บ้านต้นสำนใน หมู่ที่ 17 เชื่อมบ้านสันป่าข่า หมู่ที่ 12	ป้องกันและแก้ไขปัญหา น้ำท่วมขัง	ท่อขนาดเส้นผ่าศูนย์กลาง 0.60 เมตร ยาว 80.00 เมตร พร้อมบ่อพัก					145,000	ประชาชนมีความพึงพอใจ ไม่น้อยกว่า ร้อยละ 80	ป้องกันและแก้ไขปัญหา น้ำท่วมขัง	กองช่าง
455	ก่อสร้างอาคารอเนกประสงค์ (ป่าช้า) บ้านต้นสำนใน หมู่ที่ 17	เพื่อให้ประชาชนได้มีอา าคารใช้ในการทำกิจกรรม ร่วมกัน	ก่อสร้างอาคารโครงหลังคาเหล็ก ขนาดกว้าง 10 เมตร ยาว 20 เมตร	500,000					ประชาชนมีความพึงพอใจ ไม่น้อยกว่า ร้อยละ 80	ประชาชนได้รับความสะดวก ในการสัญจรและลดการเกิด อุบัติเหตุ	กองช่าง
456	ต่อเติมอาคารอเนกประสงค์ (ป่าช้า) บ้านต้นสำนใน หมู่ที่ 17	เพื่อให้ประชาชนได้มีอา าคารใช้ในการทำกิจกรรม ร่วมกัน	1 แห่ง					300,000	ประชาชนมีความพึงพอใจ ไม่น้อยกว่า ร้อยละ 80	ประชาชนได้รับความสะดวก ในการสัญจรและลดการเกิด อุบัติเหตุ	กองช่าง
457	ติดตั้งไฟฟ้าสาธารณะ (โซล่าเซลล์)	เพื่อให้ประชาชนมีไฟฟ้าส่อง สว่างในการสัญจร	จำนวน 5 จุด	150,000					ประชาชนมีความพึงพอใจ ไม่น้อยกว่า ร้อยละ 80	ประชาชนได้รับความสะดวก ในการสัญจรและลดการเกิด อุบัติเหตุ	กองช่าง

รายละเอียดโครงการพัฒนา  
ที่มาจากแผนพัฒนาหมู่บ้าน/แผนชุมชน  
แผนพัฒนาท้องถิ่น (พ.ศ. 2566 - 2570) ทบทวน ครั้งที่ 1/2567  
เทศบาลตำบลสันทราย อำเภอดงขี้เหล็ก จังหวัดเชียงใหม่

ที่	โครงการ	วัตถุประสงค์	เป้าหมาย (ผลผลิตของโครงการ)	งบประมาณ					ตัวชี้วัด (KPI)	ผลที่คาดว่าจะได้รับ	หน่วยงาน รับผิดชอบหลัก
				2566 (บาท)	2567 (บาท)	2568 (บาท)	2569 (บาท)	2570 (บาท)			
458	ก่อสร้างลานกีฬา คสล. หมู่ที่ 17	เพื่อส่งเสริมให้ประชาชน ออกกำลังกายใช้เวลาว่างให้ เป็นประโยชน์	กว้าง 17.00 เมตร ยาว 41.00 เมตร หนา 0.05 เมตร				350,000		ประชาชนมีความพึงพอใจ ไม่น้อยกว่า ร้อยละ 80	ประชาชนออกกำลังกายใช้ เวลาว่างให้เป็นประโยชน์	กองช่าง
รวม 458 โครงการ				21,664,000	24,715,500	15,410,000	35,933,000	225,199,600			



รายละเอียดโครงการพัฒนา  
ที่มาจากแผนพัฒนาหมู่บ้าน/แผนชุมชน  
แผนพัฒนาท้องถิ่น (พ.ศ. 2566 - 2570) ทบพวน ครั้งที่ 1/2567  
เทศบาลตำบลสันทราย อำเภอฝาง จังหวัดเชียงใหม่

- ก. ยุทธศาสตร์ชาติ 20 ปี ยุทธศาสตร์ที่ 2 ยุทธศาสตร์ชาติด้านการสร้างความสามารถในการแข่งขัน
- ข. แผนพัฒนาเศรษฐกิจและสังคมแห่งชาติ ฉบับที่ 13 หมวดหมายที่ 5 ไทยเป็นประตูการค้าการลงทุนและยุทธศาสตร์ทางโลจิสติกส์ที่สำคัญของภูมิภาค
- ค. Sustainable Development Goals: SDGs เป้าหมายที่ 9 สร้างโครงสร้างพื้นฐานที่มีความทนทาน ส่งเสริมการพัฒนาอุตสาหกรรมที่ครอบคลุมและยั่งยืน และส่งเสริมนวัตกรรม
- ง. ยุทธศาสตร์จังหวัดเชียงใหม่ ที่ 1 การส่งเสริมอุตสาหกรรมท่องเที่ยวเน้นคุณค่า สร้างสรรค์บนอัตลักษณ์ล้านนา และอุตสาหกรรมไมซ์
- จ. ยุทธศาสตร์การพัฒนาขององค์กรปกครองส่วนท้องถิ่นในเขตจังหวัดเชียงใหม่ ที่ 2 ด้านโครงสร้างพื้นฐาน สาธารณูปโภค และแหล่งน้ำ
1. ยุทธศาสตร์การพัฒนาโครงสร้างพื้นฐาน
- 1.1 กลยุทธ์การพัฒนาโครงสร้างพื้นฐาน ให้ได้มาตรฐาน สะดวก และปลอดภัย

(2) แผนงานเคหะและชุมชน

ที่	โครงการ	วัตถุประสงค์	เป้าหมาย (ผลผลิตของโครงการ)	งบประมาณ					ตัวชี้วัด (KPI)	ผลที่คาดว่าจะได้รับ	หน่วยงาน รับผิดชอบ หลัก
				2566 (บาท)	2567 (บาท)	2568 (บาท)	2569 (บาท)	2570 (บาท)			
บ้านแม่มาว หมู่ที่ 1											
1	อุดหนุนการไฟฟ้าส่วนภูมิภาค อำเภอฝาง ตามโครงการขยายเขต ไฟฟ้าสาธารณะ บ้านแม่มาว หมู่ที่ 1	เพื่อให้ประชาชนมีไฟฟ้าส่อง สว่างในการสัญจร	จำนวน 4 จุด	60,000					ประชาชนมีความ พึงพอใจไม่น้อยกว่า ร้อยละ 80	ประชาชนมีไฟฟ้าส่องสว่างใน การสัญจร ลดการเกิดอุบัติเหตุ	กองช่าง
2	อุดหนุนการไฟฟ้าส่วนภูมิภาค อำเภอฝาง ตามโครงการขยายเขต ไฟฟ้าสาธารณะเพื่อการเกษตร บ้านแม่มาว หมู่ที่ 1	เพื่อให้ประชาชนมีไฟฟ้าส่อง สว่างในการสัญจร	ระยะทาง 2 กิโลเมตร	100,000				100,000	ประชาชนมีความ พึงพอใจไม่น้อยกว่า ร้อยละ 80	ประชาชนได้รับความสะดวกใน การสัญจรและลดการเกิด อุบัติเหตุ	กองช่าง

รายละเอียดโครงการพัฒนา  
ที่มาจากแผนพัฒนาหมู่บ้าน/แผนชุมชน  
แผนพัฒนาท้องถิ่น (พ.ศ. 2566 - 2570) ทบพวน ครั้งที่ 1/2567  
เทศบาลตำบลสันทราย อำเภอฝาง จังหวัดเชียงใหม่

ที่	โครงการ	วัตถุประสงค์	เป้าหมาย (ผลผลิตของโครงการ)	งบประมาณ					ตัวชี้วัด (KPI)	ผลที่คาดว่าจะได้รับ	หน่วยงาน รับผิดชอบหลัก
				2566 (บาท)	2567 (บาท)	2568 (บาท)	2569 (บาท)	2570 (บาท)			
<b>บ้านห้วยงูนอก หมู่ที่ 4</b>											
3	อุดหนุนการไฟฟ้าส่วนภูมิภาค อำเภอฝาง ตามโครงการขยายเขตไฟฟ้าสาธารณะ บ้านห้วยงูนอก หมู่ที่ 4	เพื่อให้ประชาชนมีไฟฟ้าส่องสว่างในการสัญจร	จำนวน 12 จุด			50,000	130,000		ประชาชนมีความพึงพอใจไม่น้อยกว่าร้อยละ 80	ประชาชนมีไฟฟ้าส่องสว่างในการสัญจร ลดการเกิดอุบัติเหตุ	กองช่าง
<b>บ้านห้วยงูใน หมู่ที่ 5</b>											
4	อุดหนุนการไฟฟ้าส่วนภูมิภาค อำเภอฝาง ตามโครงการขยายเขตไฟฟ้าสาธารณะ บ้านห้วยงูใน หมู่ที่ 5	เพื่อให้ประชาชนมีไฟฟ้าส่องสว่างในการสัญจร	จำนวน 10 จุด	70,000				150,000	ประชาชนมีความพึงพอใจไม่น้อยกว่าร้อยละ 80	ประชาชนมีไฟฟ้าส่องสว่างในการสัญจร ลดการเกิดอุบัติเหตุ	กองช่าง
<b>บ้านต้นสำน หมู่ที่ 6</b>											
5	อุดหนุนการไฟฟ้าส่วนภูมิภาค อำเภอฝาง ตามโครงการขยายเขตไฟฟ้าสาธารณะ บ้านต้นสำน หมู่ที่ 6	เพื่อให้ประชาชนมีไฟฟ้าส่องสว่างในการสัญจร	จำนวน 4 จุด	40,000					ประชาชนมีความพึงพอใจไม่น้อยกว่าร้อยละ 80	ประชาชนมีไฟฟ้าส่องสว่างในการสัญจร ลดการเกิดอุบัติเหตุ	กองช่าง
<b>บ้านสองแคว หมู่ที่ 7</b>											
6	อุดหนุนการไฟฟ้าส่วนภูมิภาค อำเภอฝาง ตามโครงการขยายเขตไฟฟ้าสาธารณะ ซอย 1,5,6,7,9,10	เพื่อให้ประชาชนมีไฟฟ้าส่องสว่างในการสัญจร	16 จุด					160,000	ประชาชนมีความพึงพอใจไม่น้อยกว่าร้อยละ 80	ประชาชนมีไฟฟ้าส่องสว่างในการสัญจร ลดการเกิดอุบัติเหตุ	กองช่าง
<b>บ้านสันตันตุ้ หมู่ที่ 8</b>											
7	อุดหนุนการไฟฟ้าส่วนภูมิภาค อำเภอฝาง ตามโครงการขยายเขตไฟฟ้าสาธารณะ บ้านสันตันตุ้ หมู่ที่ 8	เพื่อให้ประชาชนมีไฟฟ้าส่องสว่างในการสัญจร	10 จุด				150,000		ประชาชนมีความพึงพอใจไม่น้อยกว่าร้อยละ 80	ประชาชนมีไฟฟ้าส่องสว่างในการสัญจร ลดการเกิดอุบัติเหตุ	กองช่าง

รายละเอียดโครงการพัฒนา  
ที่มาจากแผนพัฒนาหมู่บ้าน/แผนชุมชน  
แผนพัฒนาท้องถิ่น (พ.ศ. 2566 - 2570) ทบพวน ครั้งที่ 1/2567  
เทศบาลตำบลสันทราย อำเภอฝาง จังหวัดเชียงใหม่

ที่	โครงการ	วัตถุประสงค์	เป้าหมาย (ผลผลิตของโครงการ)	งบประมาณ					ตัวชี้วัด (KPI)	ผลที่คาดว่าจะได้รับ	หน่วยงาน รับผิดชอบหลัก
				2566 (บาท)	2567 (บาท)	2568 (บาท)	2569 (บาท)	2570 (บาท)			
<b>บ้านห้วยงูกลาง หมู่ที่ 9</b>											
8	อุดหนุนการไฟฟ้าส่วนภูมิภาคอำเภอฝางตามโครงการขยายเขตไฟฟ้าสาธารณะเพื่อการเกษตร หมู่ที่ 9 บ้านห้วยงูกลาง	เพื่อให้ประชาชนมีไฟฟ้าส่องสว่างในการสัญจร	ระยะทาง 3 กิโลเมตร					500,000	ประชาชนมีความพึงพอใจไม่น้อยกว่าร้อยละ 80	ประชาชนมีไฟฟ้าส่องสว่างในการสัญจร ลดการเกิดอุบัติเหตุ	กองช่าง
9	อุดหนุนการไฟฟ้าส่วนภูมิภาคอำเภอฝางตามโครงการขยายเขตไฟฟ้าสาธารณะบ้านห้วยงูกลาง หมู่ที่ 9	เพื่อให้ประชาชนมีไฟฟ้าส่องสว่างในการสัญจร	10 จุด					150,000	ประชาชนมีความพึงพอใจไม่น้อยกว่าร้อยละ 80	ประชาชนมีไฟฟ้าส่องสว่างในการสัญจร ลดการเกิดอุบัติเหตุ	กองช่าง
<b>บ้านสบมว หมู่ที่ 10</b>											
10	อุดหนุนการไฟฟ้าส่วนภูมิภาคอำเภอฝางตามโครงการขยายเขตไฟฟ้าสาธารณะบ้านสบมว หมู่ที่ 10	เพื่อให้ประชาชนมีไฟฟ้าส่องสว่างในการสัญจร	10 จุด					150,000	ประชาชนมีความพึงพอใจไม่น้อยกว่าร้อยละ 80	ประชาชนมีไฟฟ้าส่องสว่างในการสัญจร ลดการเกิดอุบัติเหตุ	กองช่าง
<b>บ้านใหม่สันตันตู หมู่ที่ 11</b>											
11	อุดหนุนการไฟฟ้าส่วนภูมิภาคอำเภอฝางตามโครงการขยายเขตไฟฟ้าสาธารณะบ้านใหม่สันตันตู หมู่ที่ 11	เพื่อให้ประชาชนมีไฟฟ้าส่องสว่างในการสัญจร	10 จุด					150,000	ประชาชนมีความพึงพอใจไม่น้อยกว่าร้อยละ 80	ประชาชนมีไฟฟ้าส่องสว่างในการสัญจร ลดการเกิดอุบัติเหตุ	กองช่าง
<b>บ้านสันป่าช้า หมู่ที่ 12</b>											
12	อุดหนุนการไฟฟ้าส่วนภูมิภาค อำเภอฝาง ตามโครงการขยายเขตระบบไฟฟ้าสาธารณะ บ้านสันป่าช้า หมู่ที่ 12	เพื่อให้ประชาชนมีไฟฟ้าส่องสว่างในการสัญจร	จำนวน 5 จุด		50,000				ประชาชนมีความพึงพอใจไม่น้อยกว่าร้อยละ 80	ประชาชนมีไฟฟ้าส่องสว่างในการสัญจร ลดการเกิดอุบัติเหตุ	กองช่าง

รายละเอียดโครงการพัฒนา  
 ที่มาจากแผนพัฒนาหมู่บ้าน/แผนชุมชน  
 แผนพัฒนาท้องถิ่น (พ.ศ. 2566 - 2570) ทบพวน ครั้งที่ 1/2567  
 เทศบาลตำบลลั่นทราย อำเภอฝาง จังหวัดเชียงใหม่

ที่	โครงการ	วัตถุประสงค์	เป้าหมาย (ผลผลิตของโครงการ)	งบประมาณ					ตัวชี้วัด (KPI)	ผลที่คาดว่าจะได้รับ	หน่วยงาน รับผิดชอบหลัก
				2566 (บาท)	2567 (บาท)	2568 (บาท)	2569 (บาท)	2570 (บาท)			
<b>บ้านสันหนองเขียว หมู่ที่ 13</b>											
13	อุดหนุนการไฟฟ้าส่วนภูมิภาค อำเภอฝาง ตามโครงการขยายเขตไฟฟ้าสาธารณะ บ้านสันหนองเขียว หมู่ที่ 13	เพื่อให้ประชาชนมีไฟฟ้าส่องสว่างในการสัญจร	จำนวน 30 จุด		300,000	300,000	300,000		ประชาชนมีความพึงพอใจไม่น้อยกว่าร้อยละ 80	ประชาชนมีไฟฟ้าส่องสว่างในการสัญจร ลดการเกิดอุบัติเหตุ	กองช่าง
<b>บ้านใหม่เหนือ หมู่ที่ 14</b>											
14	อุดหนุนการไฟฟ้าส่วนภูมิภาค อ. ฝาง ตามโครงการขยายเขตไฟฟ้าสาธารณะ ซอย 1 (ทางเข้าหมู่บ้าน) บ้านใหม่เหนือ หมู่ที่ 14	เพื่อให้ประชาชนมีไฟฟ้าส่องสว่างในการสัญจร	จำนวน 5 จุด	50,000					ประชาชนมีความพึงพอใจไม่น้อยกว่าร้อยละ 80	ประชาชนมีไฟฟ้าส่องสว่างในการสัญจร ลดการเกิดอุบัติเหตุ	กองช่าง
<b>หมู่ที่ 15 บ้านท่ากว้าง</b>											
15	อุดหนุนการไฟฟ้าส่วนภูมิภาค อ. ฝาง ตามโครงการขยายเขตไฟฟ้าสาธารณะ เลียบลำเหมือง บ้านท่ากว้าง หมู่ที่ 15 เชื่อมบ้านต้นสำน หมู่ที่ 6	เพื่อให้ประชาชนมีไฟฟ้าส่องสว่างในการสัญจร	จำนวน 10 จุด					300,000	ประชาชนมีความพึงพอใจไม่น้อยกว่าร้อยละ 80	ประชาชนมีไฟฟ้าส่องสว่างในการสัญจร ลดการเกิดอุบัติเหตุ	กองช่าง
<b>บ้านต้นสำนใน หมู่ที่ 17</b>											
16	อุดหนุนการไฟฟ้าส่วนภูมิภาค อ. ฝาง ตามโครงการขยายเขตไฟฟ้าสาธารณะ เพื่อการเกษตร บ้านต้นสำนใน หมู่ที่ 17	เพื่อให้ประชาชนมีไฟฟ้าส่องสว่างในการสัญจร	ระยะทาง 3 กิโลเมตร					500,000	ประชาชนมีความพึงพอใจไม่น้อยกว่าร้อยละ 80	ประชาชนมีไฟฟ้าส่องสว่างในการสัญจร ลดการเกิดอุบัติเหตุ	กองช่าง
รวม 16 โครงการ				320,000	350,000	350,000	580,000	2,160,000			

รายละเอียดโครงการพัฒนา  
ที่มาจากแผนพัฒนาหมู่บ้าน/แผนชุมชน  
แผนพัฒนาท้องถิ่น (พ.ศ. 2566 - 2570) ทบพวน ครั้งที่ 1/2567  
เทศบาลตำบลสันทราย อำเภอฝาง จังหวัดเชียงใหม่

- ก. ยุทธศาสตร์ชาติ 20 ปี ยุทธศาสตร์ที่ 2 ยุทธศาสตร์ชาติด้านการสร้างความสามารถในการแข่งขัน
- ข. แผนพัฒนาเศรษฐกิจและสังคมแห่งชาติ ฉบับที่ 13 หมายความว่า ๕ ไทยเป็นประตูการค้าการลงทุนและยุทธศาสตร์ทางโลจิสติกส์ที่สำคัญของภูมิภาค
- ค. Sustainable Development Goals: SDGs เป้าหมายที่ 9 สร้างโครงสร้างพื้นฐานที่มีความทนทาน ส่งเสริมการพัฒนาอุตสาหกรรมที่ครอบคลุมและยั่งยืน และส่งเสริมนวัตกรรม
- ง. ยุทธศาสตร์จังหวัดเชียงใหม่ ที่ 1 การส่งเสริมอุตสาหกรรมท่องเที่ยวเน้นคุณค่า สร้างสรรค์บนอัตลักษณ์ล้านนา และอุตสาหกรรมไมซ์
- จ. ยุทธศาสตร์การพัฒนาขององค์กรปกครองส่วนท้องถิ่นในเขตจังหวัดเชียงใหม่ ที่ 2 ด้านโครงสร้างพื้นฐาน สาธารณูปโภค และแหล่งน้ำ
  - 1. ยุทธศาสตร์การพัฒนาโครงสร้างพื้นฐาน
    - 1.2 กลยุทธ์การพัฒนาโครงสร้างพื้นฐานทางการเกษตรเพื่อสร้างมูลค่าเพิ่มให้แก่ผลผลิตทางการเกษตร

(3) แผนงานการเกษตร

ที่	โครงการ	วัตถุประสงค์	เป้าหมาย (ผลผลิตของโครงการ)	งบประมาณ					ตัวชี้วัด (KPI)	ผลที่คาดว่าจะได้รับ	หน่วยงาน รับผิดชอบหลัก
				2566 (บาท)	2567 (บาท)	2568 (บาท)	2569 (บาท)	2570 (บาท)			
บ้านแม่มาว หมู่ที่ 1											
1	ขุดลอกลำน้ำมาว บ้านแม่มาว หมู่ที่ 1	ป้องกันและแก้ไขปัญหา น้ำท่วม และภัยแล้ง	1,000.00 เมตร				200,000		ประชาชนมีความพึงพอใจ ไม่น้อยกว่า ร้อยละ 80	แก้ไขปัญหา น้ำท่วม และน้ำแล้ง	กองช่าง
2	ขุดลอกลำเหมืองคลองเจ้าบ้านแม่มาว หมู่ที่ 1 เชื่อมตำบลม่อนปิ่น	ป้องกันและแก้ไขปัญหา น้ำท่วม และภัยแล้ง	กว้าง 5.00 เมตร ยาว 1,200 เมตร				500,000		ประชาชนมีความพึงพอใจ ไม่น้อยกว่า ร้อยละ 80	แก้ไขปัญหา น้ำท่วม และน้ำแล้ง	กองช่าง
บ้านห้วยงูนอก หมู่ที่ 4											
3	ขุดลอกลำน้ำสายเหนือ	ป้องกันและแก้ไขปัญหา น้ำท่วม และภัยแล้ง	ลำน้ำฮ้าง ลำน้ำห้วยงู ลำน้ำฮ้อง ป้อง ลำน้ำเหมืองก่าง ลำน้ำเหมืองปู่แหลต ลำน้ำเหมืองเจ้า				5,000,000		ประชาชนมีความพึงพอใจ ไม่น้อยกว่า ร้อยละ 80	แก้ไขปัญหา น้ำท่วม และน้ำแล้ง	กองช่าง

รายละเอียดโครงการพัฒนา  
 ที่มาจากแผนพัฒนาหมู่บ้าน/แผนชุมชน  
 แผนพัฒนาท้องถิ่น (พ.ศ. 2566 - 2570) ทบพวน ครั้งที่ 1/2567  
 เทศบาลตำบลสินทราย อำเภอฝาง จังหวัดเชียงใหม่

ที่	โครงการ	วัตถุประสงค์	เป้าหมาย (ผลผลิตของโครงการ)	งบประมาณ					ตัวชี้วัด (KPI)	ผลที่คาดว่าจะได้รับ	หน่วยงาน รับผิดชอบหลัก
				2566 (บาท)	2567 (บาท)	2568 (บาท)	2569 (บาท)	2570 (บาท)			
4	ขุดลอกลำน้ำห้วยงู สายกลางหมู่บ้าน	ป้องกันและแก้ไขปัญหาน้ำท่วม และมีน้ำใช้ตลอดทั้งปี	ยาว 1,500 เมตร				200,000		ประชาชนมีความพึงพอใจ ไม่น้อยกว่า ร้อยละ 80	แก้ไขปัญหาน้ำท่วม และภัยแล้ง	กองช่าง
บ้านห้วยงูใน หมู่ที่ 5											
5	ขุดลอกลำน้ำห้วยงู บ้านห้วยงูใน หมู่ที่ 5	ป้องกันและแก้ไขปัญหา น้ำท่วม และภัยแล้ง	กว้าง 4.00 เมตร ยาว 1,000 เมตร ลึก 0.50 เมตร				300,000		ประชาชนมีความพึงพอใจ ไม่น้อยกว่า ร้อยละ 80	แก้ไขปัญหาน้ำท่วม และภัยแล้ง	กองช่าง
บ้านต้นสำน หมู่ที่ 6											
6	ขุดลอกลำเหมือง หลังหมู่บ้าน บ้านต้นสำน หมู่ที่ 6	ป้องกันและแก้ไขปัญหา น้ำท่วม และภัยแล้ง	ยาว 800 เมตร				160,000		ประชาชนมีความพึงพอใจ ไม่น้อยกว่า ร้อยละ 80	แก้ไขปัญหาน้ำท่วม และภัยแล้ง	กองช่าง
บ้านสองแคว หมู่ที่ 7											
7	ขุดลอกลำน้ำล่อง-หนองน้ำ สาธารณะบ้านสองแคว หมู่ที่ 7 (หนองหม้อช้าง)	ป้องกันและแก้ไขปัญหา น้ำท่วม และภัยแล้ง	กว้างเฉลี่ย 5.00 เมตร ยาว 1,500 เมตร				170,000		ประชาชนมีความพึงพอใจ ไม่น้อยกว่า ร้อยละ 80	แก้ไขปัญหาน้ำท่วม และภัยแล้ง	กองช่าง
บ้านห้วยงูกลาง หมู่ที่ 9											
8	ขุดลอกหนองเทวิน บ้านห้วยงูกลาง หมู่ที่ 9	ป้องกันและแก้ไขปัญหา น้ำท่วม และภัยแล้ง	กว้างเฉลี่ย 5.00 เมตร ยาว 1,500 เมตร				170,000		ประชาชนมีความพึงพอใจ ไม่น้อยกว่า ร้อยละ 80	แก้ไขปัญหาน้ำท่วม และภัยแล้ง	กองช่าง
บ้านสบมาว หมู่ที่ 10											
9	ขุดลอกลำเหมืองเลียบนถนนสายหลัก บ้านสบมาว หมู่ที่ 10	ป้องกันและแก้ไขปัญหา น้ำท่วม และภัยแล้ง	กว้าง 3.00 เมตร ยาว 1,600.00 เมตร ลึกเฉลี่ย 1.00 เมตร				500,000		ประชาชนมีความพึงพอใจ ไม่น้อยกว่า ร้อยละ 80	แก้ไขปัญหาน้ำท่วม และภัยแล้ง	กองช่าง
รวม 9 โครงการ				-	-	-	1,500,000	-			

บัญชีรายละเอียดโครงการพัฒนาแผนพัฒนาท้องถิ่น  
(พ.ศ. 2566-2570) ทบทวนครั้งที่ 1/2567  
สำหรับโครงการที่เกินศักยภาพขององค์กรปกครองส่วนท้องถิ่น

---

แบบ ผ.02/2

เทศบาลตำบลสันทราย อำเภอฝาง จังหวัดเชียงใหม่

**รายละเอียดโครงการพัฒนา**  
**แผนพัฒนาท้องถิ่น (พ.ศ. 2566 - 2570) ทบพทวน ครั้งที่ 1/2567**  
**สำหรับ โครงการที่เกี่วข้องขององค์กรปกครองส่วนท้องถิ่นที่ใช้สำหรับการประสานแผนพัฒนาท้องถิ่น**  
**เทศบาลตำบลสันทราย อำเภอฝาง จังหวัดเชียงใหม่**

- ก. ยุทธศาสตร์ชาติ 20 ปี ยุทธศาสตร์ที่ 2 ยุทธศาสตร์ชาติด้านการสร้างความสามารถในการแข่งขัน
- ข. แผนพัฒนาเศรษฐกิจและสังคมแห่งชาติ ฉบับที่ 13 หมายความว่า ๕ ไทยเป็นประตูการค้าการลงทุนและยุทธศาสตร์ทางโลจิสติกส์ที่สำคัญของภูมิภาค
- ค. Sustainable Development Goals: SDGs เป้าหมายที่ 9 สร้างโครงสร้างพื้นฐานที่มีความทนทาน ส่งเสริมการพัฒนาอุตสาหกรรมที่ครอบคลุมและยั่งยืน และส่งเสริมนวัตกรรม
- ง. ยุทธศาสตร์จังหวัดเชียงใหม่ ที่ 1 การส่งเสริมอุตสาหกรรมท่องเที่ยวเน้นคุณค่า สร้างสรรค์บนอัตลักษณ์ล้านนา และอุตสาหกรรมไม้ซ์
- จ. ยุทธศาสตร์การพัฒนาขององค์กรปกครองส่วนท้องถิ่นในเขตจังหวัดเชียงใหม่ ที่ 2 ด้านโครงสร้างพื้นฐาน สาธารณูปโภค และแหล่งน้ำ
  - 1. ยุทธศาสตร์การพัฒนาโครงสร้างพื้นฐาน
    - 1.1 กลยุทธ์การพัฒนาโครงสร้างพื้นฐาน ให้ได้มาตรฐาน สะดวก และปลอดภัย

(1) แผนงานอุตสาหกรรมและการโยธา

ที่	โครงการ	วัตถุประสงค์	เป้าหมาย (ผลผลิตของ โครงการ)	งบประมาณและที่ผ่านมา					ตัวชี้วัด (KPI)	ผลที่คาดว่าจะได้รับ	หน่วยงาน รับผิดชอบหลัก
				2566 (บาท)	2567 (บาท)	2568 (บาท)	2569 (บาท)	2570 (บาท)			
1	ก่อสร้างถนนคอนกรีตเสริมเหล็ก หมู่ที่ 1 บ้านแม่มาว ตำบลสันทราย เชื่อมหมู่ที่ 2 บ้านแม่มาวต้นดุ่ม ตำบลม่อนปิ่น อำเภอฝาง จังหวัดเชียงใหม่	เพื่อให้ประชาชนได้มีถนนใช้ในการคมนาคมอย่างสะดวก รวดเร็ว	กว้าง 6.00 เมตร ยาว 120.00 เมตร หนา 0.15 เมตร			500,000	500,000	500,000	ประชาชนมีความพึงพอใจไม่น้อยกว่าร้อยละ 80	ประชาชนได้รับความสะดวกในการสัญจรและลดการเกิดอุบัติเหตุ	กองช่าง
2	ก่อสร้างถนนคอนกรีตเสริมเหล็ก บ้านแม่มาว หมู่ที่ 1 เชื่อมบ้านแม่มาวต้นดุ่ม หมู่ที่ 2 ต.ม่อนปิ่น อ.ฝาง จ.เชียงใหม่	เพื่อให้ประชาชนได้มีถนนใช้ในการคมนาคมอย่างสะดวก รวดเร็ว	กว้าง 6.00 เมตร ยาว 1,800 เมตร หนา 0.15 เมตร		7,236,000	7,236,000	7,236,000	7,236,000	ประชาชนมีความพึงพอใจไม่น้อยกว่าร้อยละ 80	ประชาชนได้รับความสะดวกในการสัญจรและลดการเกิดอุบัติเหตุ	กองช่าง
3	ก่อสร้างถนน คสล. หมู่ที่ 1 บ้านแม่มาวเชื่อมตำบลม่อนปิ่น หมู่ที่ 2 บ้านแม่มาวต้นดุ่ม	เพื่อให้ประชาชนได้มีถนนใช้ในการคมนาคมอย่างสะดวก รวดเร็ว	กว้าง 6.00 เมตร ยาว 2,033.00 เมตร หนา 0.15 เมตร มีไหล่ทาง	3,913,525	3,913,525	3,913,525	3,913,525	3,913,525	ประชาชนมีความพึงพอใจไม่น้อยกว่าร้อยละ 80	ประชาชนได้รับความสะดวกในการสัญจรและลดการเกิดอุบัติเหตุ	กองช่าง



รายละเอียดโครงการพัฒนา  
แผนพัฒนาท้องถิ่น (พ.ศ. 2566 - 2570) ทบพทวน ครั้งที่ 1/2567  
สำหรับ โครงการที่เกิณศัภพขององคักรปกครองส่วนท้องถิ่นที่ใช้สำหรับการประสานแผนพัฒนาท้องถิ่น  
เทศบาลตำบลสันทราย อำเภอฟาง จังหวัดเชียงใหม่

ที่	โครงการ	วัตถุประสงค์	เป้าหมาย (ผลผลิตของ โครงการ)	งบประมาณและที่ผ่านมา					ตัวชี้วัด (KPI)	ผลที่คาดว่าจะได้รับ	หน่วยงาน รับผิดชอบหลัก
				2566 (บาท)	2567 (บาท)	2568 (บาท)	2569 (บาท)	2570 (บาท)			
4	ขยายไหล่ทางถนน คสล. ถนน คสล. บ้านแม่มาว-บ้านหนองบัว รหัสสายทาง ชม.ถ194-014	เพื่อให้การสัญจรมีความ ต่อเนื่องสะดวกและปลอดภัย	กว้าง เฉลี่ยข้างละ 0.50 เมตร ยาว 837 เมตร หนา 0.15 เมตร	600,000					ประชาชนมีความ พึงพอใจไม่น้อยกว่า ร้อยละ 80	ประชาชนได้รับความสะดวก ในการสัญจรและลดการเกิด อุบัติเหตุ	กองช่าง
5	ก่อสร้างพังกันดินลำน้ำฝาง หมู่ที่ 7	เพื่อป้องกันการพังทลาย ของดิน	ยาว 1,500 เมตร			40,000,000	40,000,000	40,000,000	ประชาชนมีความ พึงพอใจไม่น้อยกว่า ร้อยละ 80	สามารถป้องกันการพังทลาย ของดินได้	กองช่าง
6	ก่อสร้างถนน คสล. บ้านแม่มาว หมู่ที่ 1 เชื่อมบ้านสันป่าไหนด	เพื่อให้การสัญจรมีความ ต่อเนื่องสะดวกและปลอดภัย	กว้าง 5.00 เมตร ยาว 195.00 เมตร หนา 0.15 เมตร หรือมีพื้นที่ ไม่น้อยกว่า 975 ตารางเมตร			653,000	653,000	653,000	ประชาชนมีความ พึงพอใจไม่น้อยกว่า ร้อยละ 80	ประชาชนได้รับความสะดวก ในการสัญจรและลดการเกิด อุบัติเหตุ	กองช่าง
7	ก่อสร้างถนนคอนกรีตเสริมเหล็ก รหัสทางหลวงท้องถิ่น ชม.ถ.194-0040 สายกลางทุ่ง - บ้านแม่มาว	เพื่อให้ประชาชนได้มีถนนใช้ ในการคมนาคมอย่างสะดวก รวดเร็ว	กว้าง 5.00 เมตร ยาว 1,150 เมตร หนา 0.15 เมตร หรือมีพื้นที่ ไม่น้อยกว่า 5,750 ตรม.	4,000,000	4,000,000	4,000,000	4,000,000	4,000,000	ประชาชนมีความ พึงพอใจไม่น้อยกว่า ร้อยละ 80	ประชาชนได้รับความสะดวก ในการสัญจร	กองช่าง
8	ก่อสร้างถนน คสล. หมู่ที่ 2 บ้านนันทาราม เชื่อมหมู่ที่ 10 บ้านสบมาว	เพื่อให้การสัญจรมีความ ต่อเนื่องสะดวกและปลอดภัย	กว้าง 5.00 เมตร ยาว 165 เมตร หนา 0.15 เมตร				510,000	510,000	ประชาชนมีความ พึงพอใจ ไม่น้อย กว่าร้อยละ 80	ประชาชนได้รับความสะดวก ในการสัญจรและลดการเกิด อุบัติเหตุ	กองช่าง
9	ก่อสร้างถนนคอนกรีตเสริมเหล็ก บ้านนันทาราม หมู่ที่ 2 เชื่อมบ้านสันป่าไหนด หมู่ที่ 9 ต.เวียง อ.ฝาง จ.เชียงใหม่	เพื่อให้ประชาชนได้มีถนน ใช้ในการคมนาคม อย่างสะดวกรวดเร็ว	กว้าง 6.00 เมตร ยาว 740 เมตร หนา 0.15 เมตร	2,664,000	2,664,000	2,664,000	2,664,000	2,664,000	ประชาชนมีความ พึงพอใจ ไม่น้อย กว่าร้อยละ 80	ประชาชนได้รับความสะดวก ในการสัญจรและลดการเกิด อุบัติเหตุ	กองช่าง
10	ก่อสร้างถนน คสล. บ้านนันทาราม - บ้านใหม่สันตันคู รหัสสายทาง ชม.ถ194-034	เพื่อให้การสัญจรมีความ ต่อเนื่องสะดวกและปลอดภัย	กว้าง 5.00 เมตร ยาว 1,702 เมตร หนา 0.15 เมตร หรือมีพื้นที่ไม่น้อยกว่า 8,510 ตรม.		5,700,000	5,700,000	5,700,000	5,700,000	ประชาชนมีความ พึงพอใจ ไม่น้อย กว่าร้อยละ 80	ประชาชนได้รับความสะดวก ในการสัญจรและลดการเกิด อุบัติเหตุ	กองช่าง

**รายละเอียดโครงการพัฒนา**  
**แผนพัฒนาท้องถิ่น (พ.ศ. 2566 - 2570) ทบพท. ครั้งที่ 1/2567**  
**สำหรับ โครงการที่เกิณศักยภาพขององค์กรปกครองส่วนท้องถิ่นที่ใช้สำหรับการประสานแผนพัฒนาท้องถิ่น**  
**เทศบาลตำบลสันทราย อำเภอดำรง จังหวัดเชียงใหม่**

ที่	โครงการ	วัตถุประสงค์	เป้าหมาย (ผลผลิตของ โครงการ)	งบประมาณและที่ผ่านมา					ตัวชี้วัด (KPI)	ผลที่คาดว่าจะได้รับ	หน่วยงาน รับผิดชอบหลัก
				2566 (บาท)	2567 (บาท)	2568 (บาท)	2569 (บาท)	2570 (บาท)			
11	ขยายไหล่ทางถนน.คสล บ้านนันทารม - บ้านใหม่สันตันคู รหัสสายทาง ชม.ถ194-034	เพื่อให้การสัญจรมีความ ต่อเนื่องสะดวกและปลอดภัย	กว้างเฉลี่ยข้างละ 0.50 เมตร ยาว 980.00 เมตร หนา 0.15 เมตร หนา 0.15 เมตร			700,000	700,000		ประชาชนมีความ พึงพอใจไม่น้อยกว่า ร้อยละ 80	ประชาชนได้รับความสะดวก ในการสัญจรและลดการเกิด อุบัติเหตุ	กองช่าง
12	ซ่อมแซมถนนลาดยาง บ้านสันทราย หมู่ที่ 3 - บ้านห้วยยูงใน หมู่ที่ 5 สายหมู่ที่ 3 - หมู่ที่ 5	เพื่อให้ประชาชนได้มีถนนใช้ ในการคมนาคมอย่างสะดวก รวดเร็ว	กว้าง 7.00 เมตร ยาว 4,270.00 เมตร	2,000,000	2,000,000	2,000,000			ประชาชนมีความ พึงพอใจไม่น้อยกว่า ร้อยละ 80	ประชาชนได้รับความสะดวก ในการสัญจรและลดการเกิด อุบัติเหตุ	กองช่าง
13	ก่อสร้างถนน คสล. บ้านสันทราย ซอย 10 - บ้านสันทราย ซอย 16	เพื่อให้การสัญจรมีความ ต่อเนื่องสะดวกและปลอดภัย	กว้าง 5.00 เมตร ยาว 165.00 เมตร หนา 0.15 เมตร				510,000	510,000	ประชาชนมีความ พึงพอใจไม่น้อยกว่า ร้อยละ 80	ประชาชนได้รับความสะดวก ในการสัญจรและลดการเกิด อุบัติเหตุ	กองช่าง
14	ซ่อมแซมถนนคอนกรีต สายเลียบน้ำร้อง หมู่ที่ 3 - หมู่ที่ 6	เพื่อให้ประชาชนได้มีถนนใช้ ในการคมนาคมอย่างสะดวก รวดเร็ว	กว้าง 4.00 เมตร ยาว 100.00 เมตร	224,000	224,000	224,000	224,000		ประชาชนมีความ พึงพอใจไม่น้อยกว่า ร้อยละ 80	ประชาชนได้รับความสะดวก ในการสัญจรและลดการเกิด อุบัติเหตุ	กองช่าง
15	ก่อสร้างรางส่งน้ำ คสล. ถนนสายหลัก บ้านสันทราย หมู่ที่ 3 - บ้านห้วยยูงใน หมู่ที่ 5	เพื่อป้องกันและแก้ปัญหา น้ำท่วมขัง	กว้าง 0.50 เมตร ลึก 0.50-1.00 เมตร ยาว 2,000.00 เมตร	8,000,000	8,000,000	8,000,000	8,000,000	8,000,000	ประชาชนมีความ พึงพอใจ ไม่น้อย กว่าร้อยละ 80	ป้องกันและแก้ไขปัญหาน้ำ ท่วมขัง	กองช่าง
16	ก่อสร้างรางระบายน้ำ คสล.ถนนสาย บ้านสันทราย หมู่ที่ 3 -บ้านห้วยยูงใน หมู่ที่ 5 ตำบลสันทราย เชื่อมทางหลวง 107	เพื่อป้องกันและแก้ปัญหา น้ำท่วมขัง	กว้าง 0.50 เมตร ลึกเฉลี่ย 1.00 เมตร ยาว 270.00 เมตร	1,350,000	1,350,000	1,350,000	1,350,000	1,350,000	ประชาชนมีความ พึงพอใจ ไม่น้อย กว่าร้อยละ 80	ลดปัญหาน้ำท่วมและประชา สัญจรไปมาอย่างสะดวก	กองช่าง
17	ก่อสร้างฝายน้ำหล่ง บ้านสันทราย หมู่ที่ 3	เพื่อให้ประชาชนมีน้ำ อุปโภคบริโภคและใช้ในการ การเกษตรอย่างทั่วถึง	กว้าง 48.00 เมตร สูง 5.00 เมตร พร้อมประตู ระบายน้ำ			15,000,000	15,000,000	15,000,000	ประชาชนมีความ พึงพอใจ ไม่น้อย กว่าร้อยละ 80	ประชาชนมีน้ำใช้เพื่อการ อุปโภค บริโภคและ การเกษตรอย่างทั่วถึง	กองช่าง
18	ก่อสร้างถนน คสล บ้านสันทราย - บ้านห้วยยูงใน รหัสสายทาง ชม.ถ194-001	เพื่อให้การสัญจรมีความ ต่อเนื่องสะดวกและปลอดภัย	กว้าง 5.00 เมตร ยาว 5,000 เมตร หนา 0.15 เมตร			15,500,000	15,500,000	15,500,000	ประชาชนมีความ พึงพอใจ ไม่น้อย กว่าร้อยละ 80	ประชาชนได้รับความสะดวก ในการสัญจรและลดการเกิด อุบัติเหตุ	กองช่าง

**รายละเอียดโครงการพัฒนา**  
**แผนพัฒนาท้องถิ่น (พ.ศ. 2566 - 2570) ทบพท. ครั้งที่ 1/2567**  
**สำหรับ โครงการที่เกินศักยภาพขององค์กรปกครองส่วนท้องถิ่นที่ใช้สำหรับการประสานแผนพัฒนาท้องถิ่น**  
**เทศบาลตำบลสันทราย อำเภอดำรงวิทยารัชมังคลาภิเษก จังหวัดเชียงใหม่**

ที่	โครงการ	วัตถุประสงค์	เป้าหมาย (ผลผลิตของ โครงการ)	งบประมาณและที่ผ่านมา					ตัวชี้วัด (KPI)	ผลที่คาดว่าจะได้รับ	หน่วยงาน รับผิดชอบหลัก
				2566 (บาท)	2567 (บาท)	2568 (บาท)	2569 (บาท)	2570 (บาท)			
19	ซ่อมสร้างถนนลาดยาง บ้านสันทราย - บ้านห้วยงูใน รหัสสายทาง ชม.ถ194-001	เพื่อให้การสัญจรมีความต่อเนื่องสะดวกและปลอดภัย	กว้าง 5.00 เมตร ยาว 9,485.00 เมตร หนา 0.15 เมตร				18,970,000	18,970,000	ประชาชนมีความพึงพอใจไม่น้อยกว่าร้อยละ 80	ประชาชนได้รับความสะดวกในการสัญจรและลดการเกิดอุบัติเหตุ	กองช่าง
20	ก่อสร้างถนน คสล. หมู่ที่ 4 บ้านห้วยงูนอก เชื่อมหมู่ที่ 12 บ้านสันป่าข่า	เพื่อให้ประชาชนได้มีถนนใช้ในการคมนาคมอย่างสะดวกรวดเร็ว	กว้าง 5.00 เมตร ยาว 1,100.00 เมตร หนา 0.15 เมตร	3,351,000	3,351,000	3,351,000	3,351,000	3,351,000	ประชาชนมีความพึงพอใจไม่น้อยกว่าร้อยละ 80	ประชาชนได้รับความสะดวกในการสัญจรและลดการเกิดอุบัติเหตุ	กองช่าง
21	ก่อสร้างถนน คสล. หมู่ที่ 4 บ้านห้วยงูนอก ต.สันทราย เชื่อมบ้านแม่มาวตันต๋ม หมู่ที่ 2 ต.ม่อนปิ่น	เพื่อให้ประชาชนได้มีถนนใช้ในการคมนาคมอย่างสะดวกรวดเร็ว	กว้าง 6.00 เมตร ยาว 800.00 เมตร หนา 0.15 เมตร		3,216,000	3,216,000	3,216,000	3,216,000	ประชาชนมีความพึงพอใจไม่น้อยกว่าร้อยละ 80	ประชาชนได้รับความสะดวกในการสัญจรและลดการเกิดอุบัติเหตุ	กองช่าง
22	ก่อสร้างถนน คสล. หมู่ที่ 4 บ้านห้วยงูนอก ตำบลสันทราย เชื่อมบ้านแม่มาวตันต๋ม ต.ม่อนปิ่น	เพื่อให้ประชาชนได้มีถนนใช้ในการคมนาคมอย่างสะดวกรวดเร็ว	กว้าง 6.00 เมตร ยาว 1,450.00 เมตร หนา 0.15 เมตร		5,829,000	5,829,000	5,829,000	5,829,000	ประชาชนมีความพึงพอใจไม่น้อยกว่าร้อยละ 80	ประชาชนได้รับความสะดวกในการสัญจรและลดการเกิดอุบัติเหตุ	กองช่าง
23	ก่อสร้างถนน คสล. หมู่ที่ 4 ตำบลสันทราย เชื่อม หมู่ที่ 12 ตำบลสันทราย	เพื่อให้ประชาชนได้มีถนนใช้ในการคมนาคมอย่างสะดวกรวดเร็ว	กว้าง 4.00 เมตร ยาว 1,100.00 เมตร หนา 0.15 เมตร	2,640,000	2,640,000	2,640,000	2,640,000	2,640,000	ประชาชนมีความพึงพอใจ ไม่น้อยกว่าร้อยละ 80	ประชาชนได้รับความสะดวกในการสัญจรและลดการเกิดอุบัติเหตุ	กองช่าง
24	ก่อสร้างถนนคอนกรีตเสริมเหล็ก บ้านห้วยงูนอก หมู่ 4 เชื่อมบ้านสันป่าเกี๊ยะ หมู่ 11 ต.แม่ส่น อ.ฝาง จ.เชียงใหม่	เพื่อให้ประชาชนได้มีถนนใช้ในการคมนาคมอย่างสะดวกรวดเร็ว	กว้าง 6.00 เมตร ยาว 780 เมตร หนา 0.15 เมตร		3,164,000	3,164,000	3,164,000	3,164,000	ประชาชนมีความพึงพอใจไม่น้อยกว่าร้อยละ 80	ประชาชนได้รับความสะดวกในการสัญจรและลดการเกิดอุบัติเหตุ	กองช่าง
25	ขยายสะพานข้ามลำน้ำห้วยงู หมู่ที่ 4 เชื่อมตำบลม่อนปิ่น	เพื่อให้ประชาชนมีการคมนาคมอย่างสะดวกรวดเร็ว	กว้าง 5.00 เมตร ยาว 12.00 เมตร	900,000	900,000	900,000	900,000	900,000	ประชาชนมีความพึงพอใจ ไม่น้อยกว่าร้อยละ 80	ประชาชนได้รับความสะดวกในการสัญจรและลดการเกิดอุบัติเหตุ	กองช่าง
26	ขยายถนน คสล. บ้านห้วยงูนอก หมู่ที่ 4 เชื่อมบ้านสันป่าข่า หมู่ที่ 12	เพื่อให้ประชาชนได้มีถนนใช้ในการคมนาคมอย่างสะดวกรวดเร็ว	กว้าง 6.00 เมตร ยาว 321.00 เมตร หนา 0.15 ม.					2,500,000	ประชาชนมีความพึงพอใจ ไม่น้อยกว่าร้อยละ 80	ประชาชนได้รับความสะดวกในการสัญจรและลดการเกิดอุบัติเหตุ	กองช่าง

รายละเอียดโครงการพัฒนา  
แผนพัฒนาท้องถิ่น (พ.ศ. 2566 - 2570) ทบพทวน ครั้งที่ 1/2567  
สำหรับ โครงการที่เกินศักยภาพขององค์กรปกครองส่วนท้องถิ่นที่ใช้สำหรับการประสานแผนพัฒนาท้องถิ่น  
เทศบาลตำบลสันทราย อำเภอฝาง จังหวัดเชียงใหม่

ที่	โครงการ	วัตถุประสงค์	เป้าหมาย (ผลผลิตของ โครงการ)	งบประมาณและที่ผ่านมา					ตัวชี้วัด (KPI)	ผลที่คาดว่าจะได้รับ	หน่วยงาน รับผิดชอบหลัก
				2566 (บาท)	2567 (บาท)	2568 (บาท)	2569 (บาท)	2570 (บาท)			
27	ก่อสร้างถนน คสล. บ้านห้วยงูนอก หมู่ที่ 4 เชื่อมบ้านสันป่าข่า หมู่ที่ 12	เพื่อให้ประชาชนได้สัญจรไปมาอย่างสะดวก และปลอดภัย	กว้าง 4.00 ม. ยาว 1,500.00 ม. หนา 0.15 ม.				3,600,000		ประชาชนมีความพึงพอใจไม่น้อยกว่าร้อยละ 80	ประชาชนสัญจรไปมาอย่างสะดวก	กองช่าง
28	ก่อสร้างถนน คสล. บ้านห้วยงูนอก หมู่ที่ 4 เชื่อมบ้านแม่มาว หมู่ที่ 1 (แยกซ้ายถนนห้วยงู - เชื่อมม่อนปิ่นแยกขวา)	เพื่อให้ประชาชนได้มีถนนใช้ในการคมนาคมอย่างสะดวก รวดเร็ว	กว้าง 6.00 ม. ยาว 300.00 ม. หนา 0.15 ม.					1,100,000	ประชาชนมีความพึงพอใจไม่น้อยกว่าร้อยละ 80	ประชาชนได้รับความสะดวกในการสัญจรและลดการเกิดอุบัติเหตุ	กองช่าง
29	ก่อสร้างถนนคอนกรีตเสริมเหล็ก บ้านห้วยงูนอก หมู่ที่ 4 ตำบลสันทรายเชื่อม หมู่ที่ 2 บ้านแม่มาวต้นตุ่ม ตำบลม่อนปิ่น อำเภอฝาง จังหวัดเชียงใหม่	เพื่อให้ประชาชนได้มีถนนใช้ในการคมนาคมอย่างสะดวก รวดเร็ว	กว้าง 6.00 เมตร ยาว 120.00 เมตร หนา 0.15 เมตร			500,000	500,000	500,000	ประชาชนมีความพึงพอใจไม่น้อยกว่าร้อยละ 80	ประชาชนได้รับความสะดวกในการสัญจรและลดการเกิดอุบัติเหตุ	กองช่าง
30	ก่อสร้างถนน คสล. บ้านห้วยงูนอก - บ้านแม่มาว รหัสสายทาง ชม.ถ194-008	เพื่อให้การสัญจรมีความต่อเนื่องสะดวกและปลอดภัย	กว้าง 5.00 เมตร ยาว 1,145 เมตร หนา 0.15 เมตร			3,550,000	3,550,000	3,550,000	ประชาชนมีความพึงพอใจไม่น้อยกว่าร้อยละ 80	ประชาชนได้รับความสะดวกในการสัญจรและลดการเกิดอุบัติเหตุ	กองช่าง
31	ก่อสร้างสะพานข้ามลำน้ำเหมืองเจ้า บ้านห้วยงูนอก หมู่ที่ 4 เชื่อมตำบลม่อนปิ่น	เพื่อให้ประชาชนได้มีถนนใช้ในการคมนาคมอย่างสะดวก รวดเร็ว	กว้าง 7.00 เมตร ยาว 15.00 เมตร					1,500,000	ประชาชนมีความพึงพอใจไม่น้อยกว่าร้อยละ 80	ประชาชนได้รับความสะดวกในการสัญจรและลดการเกิดอุบัติเหตุ	กองช่าง
32	ก่อสร้างสะพานข้ามลำน้ำห้วยงู	เพื่อให้ประชาชนสัญจรไปมาอย่างสะดวก	กว้าง 7.00 ม. ยาว 10.00 ม.					1,050,000	ประชาชนมีความพึงพอใจไม่น้อยกว่าร้อยละ 80	ประชาชนได้รับความสะดวกในการสัญจรและลดการเกิดอุบัติเหตุ	กองช่าง
33	ก่อสร้างถนนคสล. ห้วยงูนอก - สันหนองเขียว เชื่อมตำบลแม่สุ่น (ม.13 ซ.20)	เพื่อให้ประชาชนได้สัญจรไปมาอย่างสะดวก และปลอดภัย	กว้าง 6.00 ม. ยาว 1,760.00 ม. หนา 0.15 ม.					6,400,000	ประชาชนมีความพึงพอใจไม่น้อยกว่าร้อยละ 80	ประชาชนสัญจรไปมาอย่างสะดวก	กองช่าง
34	ขยายเขตไฟฟ้าเพื่อการเกษตร ถนนห้วยงูนอก สันหนองเขียว เชื่อม ต.แม่สุ่น	เพื่อให้ประชาชนมีไฟฟ้าใช้อย่างทั่วถึง	1 แห่ง					1,000,000	ประชาชนมีความพึงพอใจไม่น้อยกว่าร้อยละ 80	ประชาชนมีไฟฟ้าใช้อย่างทั่วถึง	กองช่าง

รายละเอียดโครงการพัฒนา  
แผนพัฒนาท้องถิ่น (พ.ศ. 2566 - 2570) ทบทวน ครั้งที่ 1/2567  
สำหรับ โครงการที่เกินศักยภาพขององค์กรปกครองส่วนท้องถิ่นที่ใช้สำหรับการประสานแผนพัฒนาท้องถิ่น  
เทศบาลตำบลสันทราย อำเภอฝาง จังหวัดเชียงใหม่

ที่	โครงการ	วัตถุประสงค์	เป้าหมาย (ผลผลิตของ โครงการ)	งบประมาณและที่ผ่านมา					ตัวชี้วัด (KPI)	ผลที่คาดว่าจะได้รับ	หน่วยงาน รับผิดชอบหลัก
				2566 (บาท)	2567 (บาท)	2568 (บาท)	2569 (บาท)	2570 (บาท)			
35	ขยายเขตไฟฟ้าเพื่อการเกษตร ถนนห้วยงูนอก สันหนองเขียว เขื่อน ต.แม่สุริน	เพื่อให้ประชาชนมีไฟฟ้าใช้อย่างทั่วถึง	1 แห่ง					1,000,000	ประชาชนมีความพึงพอใจไม่น้อยกว่าร้อยละ 80	ประชาชนมีไฟฟ้าใช้อย่างทั่วถึง	กองช่าง
36	ก่อสร้างถนน คสล.ห้วยงู - สันป่าช้า เชื่อมตำบลม่อนปิ่น สายลำน้ำฮ่องป้อง	เพื่อให้ประชาชนได้มีถนนใช้ในการคมนาคมอย่างสะดวก รวดเร็ว	กว้าง 5.00 ม. ยาว 1,500.00 ม. หนา 0.15 ม.				4,500,000		ประชาชนมีความพึงพอใจไม่น้อยกว่าร้อยละ 80	ประชาชนได้รับความสะดวกในการสัญจรและลดการเกิดอุบัติเหตุ	กองช่าง
37	ก่อสร้างถนน คสล.ถนนห้วยงู เชื่อมสันป่าช้า ถนนลำน้ำฮ่อง ซ.8/1	เพื่อให้ประชาชนได้มีถนนใช้ในการคมนาคมอย่างสะดวก รวดเร็ว	กว้าง 5.00 ม. ยาว 1,500.00 ม. หนา 0.15 ม.					4,500,000	ประชาชนมีความพึงพอใจไม่น้อยกว่าร้อยละ 80	ประชาชนได้รับความสะดวกในการสัญจรและลดการเกิดอุบัติเหตุ	กองช่าง
38	ก่อสร้างฝายเก็บน้ำ บ้านห้วยงูนอก หมู่ที่ 4 ลำน้ำฮ่องป้อง	เพื่อกักเก็บน้ำ ระบายน้ำ และป้องกันการเกิดอุทกภัย	กว้าง 8.00 เมตร ยาว 10.00 เมตร					1,000,000	ประชาชนมีความพึงพอใจไม่น้อยกว่าร้อยละ 80	เพื่อกักเก็บน้ำ ป้องกันและแก้ไขปัญหาน้ำท่วม	กองช่าง
39	ก่อสร้างฝายเก็บน้ำลำน้ำห้วยงู บ้านห้วยงูนอก หมู่ที่ 4	เพื่อกักเก็บน้ำ ระบายน้ำ และป้องกันการเกิดอุทกภัย	กว้าง 8.00 เมตร ยาว 12.00 เมตร					1,500,000	ประชาชนมีความพึงพอใจไม่น้อยกว่าร้อยละ 80	เพื่อกักเก็บน้ำ ป้องกันและแก้ไขปัญหาน้ำท่วม	กองช่าง
40	ก่อสร้างฝายน้ำล้น บ้านห้วยงูนอก หมู่ที่ 4 (ฮ่องมะนะ)	เพื่อกักเก็บน้ำ ระบายน้ำ และป้องกันการเกิดอุทกภัย	กว้าง 6.00 เมตร สูง 2.00 เมตร					600,000	ประชาชนมีความพึงพอใจไม่น้อยกว่าร้อยละ 80	ป้องกันและลดปัญหาน้ำท่วมขัง	กองช่าง
41	ก่อสร้างฝายน้ำล้น ลำน้ำห้วยงู บ้านห้วยงูนอก หมู่ที่ 4	เพื่อป้องกันและแก้ไขปัญหากล้ง	สันฝายสูง 1 เมตร ผนังข้างสูง 2.50 เมตร กว้าง 6 เมตร	411,000	411,000	411,000	411,000	411,000	ประชาชนมีความพึงพอใจไม่น้อยกว่าร้อยละ 80	แก้ไขปัญหากล้ง	กองช่าง
42	ขยายเขตไฟฟ้าเพื่อการเกษตร ถนนห้วยงูนอก สันหนองเขียว เขื่อน ต.แม่สุริน	เพื่อให้ประชาชนมีไฟฟ้าใช้อย่างทั่วถึง	1 โครงการ					100,000	ประชาชนมีความพึงพอใจไม่น้อยกว่าร้อยละ 80	ประชาชนมีไฟฟ้าใช้อย่างทั่วถึง	กองช่าง

**รายละเอียดโครงการพัฒนา**  
**แผนพัฒนาท้องถิ่น (พ.ศ. 2566 - 2570) ทบทวน ครั้งที่ 1/2567**  
**สำหรับ โครงการที่เกินศักยภาพขององค์กรปกครองส่วนท้องถิ่นที่ใช้สำหรับการประสานแผนพัฒนาท้องถิ่น**  
**เทศบาลตำบลสันทราย อำเภอดง จังหวัดเชียงใหม่**

ที่	โครงการ	วัตถุประสงค์	เป้าหมาย (ผลผลิตของ โครงการ)	งบประมาณและที่ผ่านมา					ตัวชี้วัด (KPI)	ผลที่คาดว่าจะได้รับ	หน่วยงาน รับผิดชอบหลัก
				2566 (บาท)	2567 (บาท)	2568 (บาท)	2569 (บาท)	2570 (บาท)			
43	ขยายเขตไฟฟ้าเพื่อการเกษตร ถนนห้วยงู - สันป่าข่า เชื่อมแม่มาวดันต้อม	เพื่อให้ประชาชนมีไฟฟ้าใช้อย่างทั่วถึง	1 โครงการ					100,000	ประชาชนมีความพึงพอใจไม่น้อยกว่าร้อยละ 80	ประชาชนมีไฟฟ้าใช้อย่างทั่วถึง	กองช่าง
44	ขยายเขตไฟฟ้าเพื่อการเกษตร ถนนห้วยงู - สันป่าข่า เชื่อมตำบลม่อนปิ่น (ลำน้ำฮ่อง)	เพื่อให้ประชาชนมีไฟฟ้าใช้อย่างทั่วถึง	บริเวณถนนห้วยงู - สันป่าข่า					300,000	ประชาชนมีความพึงพอใจไม่น้อยกว่าร้อยละ 80	ประชาชนมีไฟฟ้าใช้อย่างทั่วถึง	กองช่าง
45	วางท่อส่งน้ำ คสล. บ้านห้วยงูนอก หมู่ที่ 4 หนองปลาเสด็จสู่ลำเหมืองป่าข่า	เพื่อให้เกษตรกรมีน้ำใช้เพื่อการเกษตรอย่างทั่วถึง	ท่อขนาด 0.80 เมตร ยาว 300.00 เมตร					500,000	ประชาชนมีความพึงพอใจไม่น้อยกว่าร้อยละ 80	ประชาชนมีน้ำใช้เพื่อการเกษตรอย่างพอเพียง	กองช่าง
46	ก่อสร้างอาคารแบ่งน้ำเหมืองง่า (ร่องปายาง) บ้านห้วยงูใน หมู่ที่ 5	เพื่อให้เกษตรกรมีน้ำใช้เพื่อการเกษตรอย่างทั่วถึง	กว้าง 8.00 เมตร ยาว 5.00 เมตร	500,000		500,000			ประชาชนมีความพึงพอใจไม่น้อยกว่าร้อยละ 80	เกษตรกรมีน้ำใช้เพื่อการเกษตรอย่างทั่วถึง	กองช่าง
47	ซ่อมแซมอ่างเก็บน้ำ บ้านห้วยงูใน หมู่ที่ 5	เพื่อซ่อมแซมอ่างเก็บน้ำ ป้องกันปัญหาน้ำท่วมและภัยแล้ง	จำนวน 1 แห่ง	5,000,000	5,000,000	5,000,000	5,000,000	5,000,000	ประชาชนมีความพึงพอใจไม่น้อยกว่าร้อยละ 80	กักเก็บน้ำ ป้องกันและแก้ไขปัญหาน้ำท่วม	กองช่าง
48	ก่อสร้างถนน คสล. ถนนสายทางป่าชุมชน บ.ห้วยงูใน - บ.ห้วยหมากเหลี่ยม หมู่ที่ 5 บ้านห้วยงูใน	เพื่อให้ประชาชนได้มีถนนใช้ในการคมนาคมอย่างสะดวก รวดเร็ว	กว้าง 4.00 เมตร ยาว 2,000.00 เมตร หนา 0.15 เมตร	4,800,000	4,800,000	4,800,000	4,800,000	4,800,000	ประชาชนมีความพึงพอใจไม่น้อยกว่าร้อยละ 80	ประชาชนได้รับความสะดวก ในการสัญจร	กองช่าง
49	ก่อสร้างถนน คสล. ถนนสายทาง บ้านปะกาเกอญอ - บ้านห้วยหมากเหลี่ยม หมู่ที่ 5 บ้านห้วยงูใน ตำบลสันทราย อำเภอดง จังหวัดเชียงใหม่	เพื่อให้ประชาชนได้มีถนนใช้ในการคมนาคมอย่างสะดวก รวดเร็ว	กว้าง 4.00 เมตร ยาว 1,850.00 เมตร หนา 0.15 เมตร	4,440,000	4,440,000	4,440,000	4,440,000	4,440,000	ประชาชนมีความพึงพอใจไม่น้อยกว่าร้อยละ 80	ประชาชนได้รับความสะดวก ในการสัญจร	กองช่าง
50	ก่อสร้างถนน คสล. ถนนสายทางป่าชุมชน บ้านห้วยงูใน หมู่ที่ 5 บ้านห้วยงูใน	เพื่อให้ประชาชนได้มีถนนใช้ในการคมนาคมอย่างสะดวก รวดเร็ว	กว้าง 4.00 เมตร ยาว 500.00 เมตร หนา 0.15 เมตร	1,200,000	1,200,000	1,200,000	1,200,000	1,200,000	ประชาชนมีความพึงพอใจไม่น้อยกว่าร้อยละ 80	ประชาชนได้รับความสะดวก ในการสัญจร	กองช่าง

**รายละเอียดโครงการพัฒนา**  
**แผนพัฒนาท้องถิ่น (พ.ศ. 2566 - 2570) ทบพทว ครั้งที่ 1/2567**  
**สำหรับ โครงการที่เกินศักยภาพขององค์กรปกครองส่วนท้องถิ่นที่ใช้สำหรับการประสานแผนพัฒนาท้องถิ่น**  
**เทศบาลตำบลสันทราย อำเภอดง จังหวัดเชียงใหม่**

ที่	โครงการ	วัตถุประสงค์	เป้าหมาย (ผลผลิตของ โครงการ)	งบประมาณและที่ผ่านมา					ตัวชี้วัด (KPI)	ผลที่คาดว่าจะได้รับ	หน่วยงาน รับผิดชอบหลัก
				2566 (บาท)	2567 (บาท)	2568 (บาท)	2569 (บาท)	2570 (บาท)			
51	ก่อสร้างถนน คสล. ถนนสายทางป่าชุมชน บ้านห้วยยูง หมู่ที่ 5	เพื่อให้ประชาชนได้มีถนนใช้ในการคมนาคมอย่างสะดวก รวดเร็ว	กว้าง 4.00 เมตร ยาว 500.00 เมตร หนา 0.15 เมตร	1,200,000	1,200,000	1,200,000	1,200,000	1,200,000	ประชาชนมีความพึงพอใจไม่น้อยกว่าร้อยละ 80	ประชาชนได้รับความสะดวกในการสัญจร	กองช่าง
52	ก่อสร้างถนน คสล. ถนนสายทาง บ้านห้วยยูงใน - บ้านแม่สุ่นน้อย หมู่ที่ 5 บ้านห้วยยูงใน	เพื่อให้ประชาชนได้มีถนนใช้ในการคมนาคมอย่างสะดวก รวดเร็ว	กว้าง 4.00 เมตร ยาว 3,500.00 เมตร หนา 0.15 เมตร	8,400,000	8,400,000	8,400,000	8,400,000	8,400,000	ประชาชนมีความพึงพอใจไม่น้อยกว่าร้อยละ 80	ประชาชนได้รับความสะดวกในการสัญจร	กองช่าง
53	ก่อสร้างถนน คสล. หมู่ที่ 5 เชื่อมหน่วยจัดการต้นน้ำแม่เมาะ	เพื่อให้ประชาชนได้มีถนนใช้ในการคมนาคมอย่างสะดวก รวดเร็ว	กว้าง 5.00 เมตร ยาว 2,500.00 เมตร หนา 0.15 เมตร	700,000	700,000	700,000	700,000	700,000	ประชาชนมีความพึงพอใจไม่น้อยกว่าร้อยละ 80	ประชาชนได้รับความสะดวกในการสัญจรและลดการเกิดอุบัติเหตุ	กองช่าง
54	ก่อสร้างถนนคอนกรีตเสริมเหล็ก หมู่ที่ 5 บ้านห้วยยูงใน ตำบลสันทราย เชื่อมหมู่ที่ 9 บ้านเวียงหวาย ตำบลม่อนปิ่น อำเภอดง จังหวัดเชียงใหม่	เพื่อให้ประชาชนได้มีถนนใช้ในการคมนาคมอย่างสะดวก รวดเร็ว	กว้าง 6.00 เมตร ยาว 120.00 เมตร หนา 0.15 เมตร			500,000	500,000	500,000	ประชาชนมีความพึงพอใจไม่น้อยกว่าร้อยละ 80	ประชาชนได้รับความสะดวกในการสัญจรและลดการเกิดอุบัติเหตุ	กองช่าง
55	ก่อสร้างถนนคอนกรีตเสริมเหล็ก หมู่ที่ 5 บ้านห้วยยูงใน ตำบลสันทรายเชื่อมหมู่ที่ 11 บ้านสันป่าเกี๊ยะ ตำบลแม่สุ่น อำเภอดง จังหวัดเชียงใหม่	เพื่อให้ประชาชนได้มีถนนใช้ในการคมนาคมอย่างสะดวก รวดเร็ว	กว้าง 6.00 เมตร ยาว 120.00 เมตร หนา 0.15 เมตร			500,000	500,000	500,000	ประชาชนมีความพึงพอใจไม่น้อยกว่าร้อยละ 80	ประชาชนได้รับความสะดวกในการสัญจรและลดการเกิดอุบัติเหตุ	กองช่าง
56	ก่อสร้างถนนคอนกรีตเสริมเหล็ก หมู่ที่ 5 บ้านห้วยยูงใน ตำบลสันทรายเชื่อม หมู่ที่ 3 บ้านแม่สุ่นน้อย ตำบลแม่สุ่น อำเภอดง จังหวัดเชียงใหม่	เพื่อให้ประชาชนได้มีถนนใช้ในการคมนาคมอย่างสะดวก รวดเร็ว	กว้าง 6.00 เมตร ยาว 120.00 เมตร หนา 0.15 เมตร			500,000	500,000	500,000	ประชาชนมีความพึงพอใจไม่น้อยกว่าร้อยละ 80	ประชาชนได้รับความสะดวกในการสัญจรและลดการเกิดอุบัติเหตุ	กองช่าง
57	ก่อสร้างถนน คสล. หมู่ที่ 5 บ้านห้วยยูงใน เชื่อมทางหลวงชนบท ชม.5060	เพื่อให้การสัญจรมีความต่อเนื่องสะดวกและปลอดภัย	กว้าง 5.00 เมตร ยาว 165.00 เมตร หนา 0.15 เมตร				510,000	510,000	ประชาชนมีความพึงพอใจไม่น้อยกว่าร้อยละ 80	ประชาชนได้รับความสะดวกในการสัญจรและลดการเกิดอุบัติเหตุ	กองช่าง

**รายละเอียดโครงการพัฒนา**  
**แผนพัฒนาท้องถิ่น (พ.ศ. 2566 - 2570) ทบพทวน ครั้งที่ 1/2567**  
**สำหรับ โครงการที่เกินศักยภาพขององค์กรปกครองส่วนท้องถิ่นที่ใช้สำหรับการประสานแผนพัฒนาท้องถิ่น**  
**เทศบาลตำบลสันทราย อำเภอฝาง จังหวัดเชียงใหม่**

ที่	โครงการ	วัตถุประสงค์	เป้าหมาย (ผลผลิตของ โครงการ)	งบประมาณและที่ผ่านมา					ตัวชี้วัด (KPI)	ผลที่คาดว่าจะได้รับ	หน่วยงาน รับผิดชอบหลัก
				2566 (บาท)	2567 (บาท)	2568 (บาท)	2569 (บาท)	2570 (บาท)			
58	ก่อสร้างอ่างเก็บน้ำ ห้วยหินฝน บ้านห้วยงูใน หมู่ที่ 5	เพื่อกักเก็บน้ำ ระบายน้ำ และป้องกันการเกิดอุทกภัย	1 แห่ง	30,000,000	30,000,000	30,000,000	30,000,000	30,000,000	ประชาชนมีความพึงพอใจไม่น้อยกว่าร้อยละ 80	กักเก็บน้ำ ป้องกันและแก้ไขปัญหาน้ำท่วมขัง	กองช่าง
59	ขยายผิวถนนคอนกรีตเสริมเหล็ก หมู่ที่ 6 บ้านต้นสำน ตำบลสันทราย เชื่อมหมู่ที่ 11 บ้านสันป่าเกี๊ยะ ตำบลแม่สุ่น	เพื่อให้ประชาชนได้มีถนนใช้ ในการคมนาคมอย่างสะดวก รวดเร็ว	กว้าง 2.00 เมตร ยาว 2,024.00 เมตร หนา 0.15 เมตร	2,000,000	2,000,000	2,000,000			ประชาชนมีความพึงพอใจไม่น้อยกว่าร้อยละ 80	ประชาชนได้รับความสะดวก ในการสัญจรและลดการเกิดอุบัติเหตุ	กองช่าง
60	ปรับปรุงถนนสาย หมู่ที่ 6 บ้านต้นสำน - หมู่ที่ 17 บ้านต้นสำนใน - หมู่ที่ 13 บ้านสันหนองเขียว ตำบลสันทราย	เพื่อให้ประชาชนได้มีถนนใช้ ในการคมนาคมอย่างสะดวก รวดเร็ว	เสริมผิวจราจร คสล. ข้างละ 0.50 เมตร พร้อมเสริมผิวจราจรพาราแอสฟัลท์คอนกรีต ขนาดความกว้าง 5.00 เมตร ยาว 2,024 เมตร	6,600,000	6,600,000	6,600,000			ประชาชนมีความพึงพอใจไม่น้อยกว่าร้อยละ 80	ประชาชนได้รับความสะดวก ในการสัญจรและลดการเกิดอุบัติเหตุ	กองช่าง
61	ขยายไหล่ทางถนน คสล. บ้านต้นสำน-บ้านต้นสำนใน รหัสสายทาง ชม.ถ.0194-002	เพื่อให้การสัญจรมีความต่อเนื่องสะดวกและปลอดภัย	กว้างเฉลี่ยข้างละ 0.50 เมตร ยาว 2,024.00 เมตร หนา 0.15 เมตร	1,500,000	1,500,000	1,500,000	1,500,000	1,500,000	ประชาชนมีความพึงพอใจไม่น้อยกว่าร้อยละ 80	ประชาชนได้รับความสะดวก ในการสัญจรและลดการเกิดอุบัติเหตุ	กองช่าง
62	ขยายไหล่ทางถนน คสล. บ้านสองแคว - บ้านห้วยงูนอก รหัสสายทาง ชม.ถ.0194-003	เพื่อให้การสัญจรมีความต่อเนื่องสะดวกและปลอดภัย	กว้างเฉลี่ยข้างละ 0.50 เมตร ยาว 1,630 เมตร หนา 0.15 เมตร	1,100,000	1,200,000	1,500,000			ประชาชนมีความพึงพอใจไม่น้อยกว่าร้อยละ 80	ประชาชนได้รับความสะดวก ในการสัญจรและลดการเกิดอุบัติเหตุ	กองช่าง
63	ก่อสร้างถนนคอนกรีตเสริมเหล็ก ถนนสายหมู่ที่ 7 บ้านสองแคว ตำบลสันทราย เชื่อม หมู่ที่ 17 บ้านหนองยาว ตำบลแม่สุ่น อำเภอฝาง จังหวัดเชียงใหม่	เพื่อให้ประชาชนได้มีถนนใช้ ในการคมนาคมอย่างสะดวก รวดเร็ว	กว้าง 6 เมตร ยาว 180 เมตร หนา 0.15 เมตร ลงดินถม ไหล่ทางเฉลี่ย ข้างละ 0.50 เมตร หรือมีพื้นที่ไม่น้อยกว่า 1,080 ตร.ม.	562,000	562,000	562,000	562,000	562,000	ประชาชนมีความพึงพอใจไม่น้อยกว่าร้อยละ 80	ประชาชนได้รับความสะดวก ในการสัญจรและลดการเกิดอุบัติเหตุ	กองช่าง
64	ก่อสร้างถนน คสล. หมู่ที่ 7 เลียบลำน้ำร่องเชื่อมบ่อน้ำมัน	เพื่อให้ประชาชนได้มีถนนใช้ ในการคมนาคมอย่างสะดวก รวดเร็ว	กว้าง 4.00 เมตร ยาว 900.00 เมตร หนา 0.15 เมตร			2,000,000	2,000,000	2,000,000	ประชาชนมีความพึงพอใจไม่น้อยกว่าร้อยละ 80	ประชาชนได้รับความสะดวก ในการสัญจรและลดการเกิดอุบัติเหตุ	กองช่าง



รายละเอียดโครงการพัฒนา  
แผนพัฒนาท้องถิ่น (พ.ศ. 2566 - 2570) ทบพทวน ครั้งที่ 1/2567  
สำหรับ โครงการที่เกิณศัภพขององค์กรปกครองส่วนท้องถิ่นที่ใช้สำหรับการประสานแผนพัฒนาท้องถิ่น  
เทศบาลตำบลสันทราย อำเภอฟ้าง จังหวัดเชียงใหม่

ที่	โครงการ	วัตถุประสงค์	เป้าหมาย (ผลผลิตของ โครงการ)	งบประมาณและที่ผ่านมา					ตัวชี้วัด (KPI)	ผลที่คาดว่าจะได้รับ	หน่วยงาน รับผิดชอบหลัก
				2566 (บาท)	2567 (บาท)	2568 (บาท)	2569 (บาท)	2570 (บาท)			
65	ก่อสร้างสะพานข้ามลำน้ำร่อง หมู่ที่ 7	เพื่อให้การสัญจรมีความ ต่อเนื่องสะดวกและปลอดภัย	กว้าง 6.00 เมตร ยาว 6.00 เมตร	600,000	600,000	600,000	600,000		ประชาชนมีความ พึงพอใจไม่น้อยกว่า ร้อยละ 80	ประชาชนได้รับความสะดวก ในการสัญจรและลดการเกิด อุบัติเหตุ	กองช่าง
66	ก่อสร้างสะพานข้ามลำน้ำเหมืองกลาง หมู่ที่ 7	เพื่อให้การสัญจรมีความ ต่อเนื่องสะดวกและปลอดภัย	กว้าง 6.00 เมตร ยาว 6.00 เมตร	600,000	600,000	600,000	600,000		ประชาชนมีความ พึงพอใจไม่น้อยกว่า ร้อยละ 80	ประชาชนได้รับความสะดวก ในการสัญจรและลดการเกิด อุบัติเหตุ	กองช่าง
67	ก่อสร้างถนน คสล.หมู่ที่ 7 เชื่อมทางหลวง หมายเลข 109 ตำบลแม่สุ่น	เพื่อให้ประชาชนได้มีถนนใช้ ในการคมนาคมอย่างสะดวก รวดเร็ว	กว้าง 4.00 เมตร ยาว 1,000 เมตร หนา 0.15 เมตร		2,240,000	2,240,000	2,240,000	2,240,000	ประชาชนมีความ พึงพอใจไม่น้อยกว่า ร้อยละ 80	ประชาชนได้รับความสะดวก ในการสัญจรและลดการเกิด อุบัติเหตุ	กองช่าง
68	ซ่อมแซมถนนคอนกรีต หมู่ที่ 7 ซอย 9 โดยการเสริมผิวจราจรแอสฟัลติก	เพื่อให้ประชาชนได้มีถนนใช้ ในการคมนาคมอย่างสะดวก รวดเร็ว	กว้าง 5.00 เมตร ยาว 1,000.00 เมตร	2,200,000	2,200,000	2,200,000	2,200,000	2,200,000	ประชาชนมีความ พึงพอใจไม่น้อยกว่า ร้อยละ 80	ประชาชนได้รับความสะดวก ในการสัญจรและลดการเกิด อุบัติเหตุ	กองช่าง
69	ก่อสร้างถนน คสล. บ้านสองแคว - บ้านต้นสำน	เพื่อให้การสัญจรมีความ ต่อเนื่องสะดวกและปลอดภัย	กว้าง 5.00 เมตร ยาว 165 เมตร หนา 0.15 เมตร				510,000	510,000	ประชาชนมีความ พึงพอใจไม่น้อยกว่า ร้อยละ 80	ประชาชนได้รับความสะดวก ในการสัญจรและลดการเกิด อุบัติเหตุ	กองช่าง
70	ก่อสร้างถนน คสล. บ้านสองแคว - บ้านท่ากว้าง	เพื่อให้การสัญจรมีความ ต่อเนื่องสะดวกและปลอดภัย	กว้าง 5.00 เมตร ยาว 165 เมตร หนา 0.15 เมตร				510,000	510,000	ประชาชนมีความ พึงพอใจไม่น้อยกว่า ร้อยละ 80	ประชาชนได้รับความสะดวก ในการสัญจรและลดการเกิด อุบัติเหตุ	กองช่าง
71	เสริมผิวทางแบบแอสฟัลติกคอนกรีต (OVER LAY) สายทางบ้านสองแคว หมู่ 7 ตำบลสันทราย เชื่อมบ้านสันป่าเกี๊ยะ หมู่ 11 ตำบลแม่สุ่น อำเภอฟ้าง จังหวัดเชียงใหม่	เพื่อให้การสัญจรมีความ ต่อเนื่องสะดวกและปลอดภัย	กว้าง 4.00 เมตร ยาว 700 เมตร หนา 0.05 เมตร				1,225,000	1,225,000	ประชาชนมีความ พึงพอใจไม่น้อยกว่า ร้อยละ 80	ประชาชนได้รับความสะดวก ในการสัญจรและลดการเกิด อุบัติเหตุ	กองช่าง
72	ปรับปรุงถนน คสล. โดยการเททับหน้าด้วย ยางแอสฟัลติกคอนกรีต บ้านสองแคว - บ้านห้วยงูนคร รหัสสายทาง ชม.ถ.194-003	เพื่อให้การสัญจรมีความ ต่อเนื่อง สะดวกและ ปลอดภัย	กว้าง 6.00 เมตร ยาว 3,387 เมตร หนา 0.05 เมตร		8,500,000	8,500,000	8,500,000	8,500,000	ประชาชนมีความ พึงพอใจไม่น้อยกว่า ร้อยละ 80	ประชาชนได้รับความสะดวก ในการสัญจร และลดการเกิด อุบัติเหตุ	กองช่าง

รายละเอียดโครงการพัฒนา  
แผนพัฒนาท้องถิ่น (พ.ศ. 2566 - 2570) ทบพทวน ครั้งที่ 1/2567  
สำหรับ โครงการที่เกี่วข้องกับขององค์กรปกครองส่วนท้องถิ่นที่ใช้สำหรับการประสานแผนพัฒนาท้องถิ่น  
เทศบาลตำบลสันทราย อำเภอดงขี้เหล็ก จังหวัดเชียงใหม่

ที่	โครงการ	วัตถุประสงค์	เป้าหมาย (ผลผลิตของ โครงการ)	งบประมาณและที่ผ่านมา					ตัวชี้วัด (KPI)	ผลที่คาดว่าจะได้รับ	หน่วยงาน รับผิดชอบหลัก
				2566 (บาท)	2567 (บาท)	2568 (บาท)	2569 (บาท)	2570 (บาท)			
73	ก่อสร้างคลองส่งน้ำ คล. ลำน้ำร่อง หมู่ที่ 7 - หมู่ที่ 16	เพื่อให้ประชาชนมีคลองส่งน้ำไว้ใช้เพื่อการเกษตรอย่างทั่วถึง	กว้าง 4.00 เมตร ยาว 5,500 เมตร ลึกเฉลี่ย 1.20 เมตร			8,250,000	8,250,000	8,250,000	ประชาชนมีความพึงพอใจไม่น้อยกว่าร้อยละ 80	ประชาชนมีน้ำใช้เพื่อการเกษตรอย่างทั่วถึง	กองช่าง
74	ก่อสร้างคลองส่งน้ำลำเหมืองกลาง หมู่ที่ 7 - หมู่ที่ 16	เพื่อให้ประชาชนมีคลองส่งน้ำไว้ใช้เพื่อการเกษตรอย่างทั่วถึง	กว้าง 7.00 เมตร ยาว 4,500.00 เมตร ลึกเฉลี่ย 1.80 เมตร	9,500,000	9,500,000	9,500,000	9,500,000	9,500,000	ประชาชนมีความพึงพอใจไม่น้อยกว่าร้อยละ 80	ประชาชนมีน้ำใช้เพื่อการเกษตรอย่างทั่วถึง	กองช่าง
75	ปรับปรุงฝายรูบัวน ติดตั้งประตูระบายน้ำแบบพวงมาลัยมือหมุน บริเวณฝายรูบัวนลำน้ำฝาง หมู่ที่ 7 บ้านสองแคว	เพื่อติดตั้งประตูระบายน้ำเพิ่มประสิทธิภาพในการระบายน้ำ	ติดตั้งประตูระบายน้ำแบบพวงมาลัยมือหมุนขนาดช่อง 1.20 x 2.00 เมตรจำนวน 3 ช่อง			600,000	600,000	600,000	ประชาชนมีความพึงพอใจไม่น้อยกว่าร้อยละ 80	มีการระบายน้ำ และระบายทรายได้ดี	กองช่าง
76	ก่อสร้างถนน คล. หมู่ที่ 8 ซอย 4 เชื่อมบ้านท่าสะแล ต.เวียง	เพื่อให้ประชาชนได้มีถนนใช้ในการคมนาคมอย่างสะดวกรวดเร็ว	กว้าง 4.00 เมตร ยาว 770.00 เมตร หนา 0.15 เมตร	1,500,000	1,500,000	1,500,000	1,500,000	1,500,000	ประชาชนมีความพึงพอใจไม่น้อยกว่าร้อยละ 80	ประชาชนได้รับความสะดวกในการสัญจรและลดการเกิดอุบัติเหตุ	กองช่าง
77	ก่อสร้างถนน คล. บ้านสันตันตู หมู่ที่ 8 เชื่อมบ้านท่าสะแล ต.เวียง	เพื่อให้การสัญจรมีความต่อเนื่องสะดวกและปลอดภัย	กว้าง 6.00 เมตร ยาว 770.00 เมตร หนา 0.15 เมตร		3,100,000	3,100,000	3,100,000	3,100,000	ประชาชนมีความพึงพอใจไม่น้อยกว่าร้อยละ 80	ประชาชนได้รับความสะดวกในการสัญจรและลดการเกิดอุบัติเหตุ	กองช่าง
78	ก่อสร้างถนน คล. ซอย 4 บ้านสันตันตู หมู่ที่ 8 เชื่อมบ้านท่าสะแล	เพื่อให้ประชาชนได้มีถนนใช้ในการคมนาคมอย่างสะดวกรวดเร็ว	กว้าง 6.00 เมตร ยาว 770.00 เมตร หนา 0.15 เมตร		1,500,000	1,500,000	1,500,000		ประชาชนมีความพึงพอใจไม่น้อยกว่าร้อยละ 80	ประชาชนได้รับความสะดวกในการสัญจรและลดการเกิดอุบัติเหตุ	กองช่าง
79	ก่อสร้างถนนคอนกรีตเสริมเหล็ก บ้านสันตันตู หมู่ 8 เชื่อมบ้านปางผึ้ง หมู่ที่ 16 ต.เวียง อ.ฝาง จ.เชียงใหม่	เพื่อให้ประชาชนได้มีถนนใช้ในการคมนาคมอย่างสะดวกรวดเร็ว	กว้าง 6.00 เมตร ยาว 1,630 เมตร หนา 0.15 เมตร	5,868,000	5,868,000	5,868,000			ประชาชนมีความพึงพอใจไม่น้อยกว่าร้อยละ 80	ประชาชนได้รับความสะดวกในการสัญจรและลดการเกิดอุบัติเหตุ	กองช่าง
80	ก่อสร้างถนน.คล. ทู่งกลางสันตันตู รหัสสายทาง ชม.ถ194-037	เพื่อให้การสัญจรมีความต่อเนื่องสะดวกและปลอดภัย	กว้าง 5.00 เมตร ยาว 642 เมตร หนา 0.15 เมตร	1,990,000					ประชาชนมีความพึงพอใจไม่น้อยกว่าร้อยละ 80	ประชาชนได้รับความสะดวกในการสัญจรและลดการเกิดอุบัติเหตุ	กองช่าง

**รายละเอียดโครงการพัฒนา**  
**แผนพัฒนาท้องถิ่น (พ.ศ. 2566 - 2570) ทบพทวน ครั้งที่ 1/2567**  
**สำหรับ โครงการที่เกินศักยภาพขององค์กรปกครองส่วนท้องถิ่นที่ใช้สำหรับการประสานแผนพัฒนาท้องถิ่น**  
**เทศบาลตำบลสันทราย อำเภอดำรงวิทยารัษฎา จังหวัดยะลา**

ที่	โครงการ	วัตถุประสงค์	เป้าหมาย (ผลผลิตของ โครงการ)	งบประมาณและที่ผ่านมา					ตัวชี้วัด (KPI)	ผลที่คาดว่าจะได้รับ	หน่วยงาน รับผิดชอบหลัก
				2566 (บาท)	2567 (บาท)	2568 (บาท)	2569 (บาท)	2570 (บาท)			
81	ก่อสร้างถนนคอนกรีตเสริมเหล็ก สายทางบ้านสันตันตู - บ้านใหม่สันตันตู ตำบลสันทราย อำเภอดำรงวิทยารัษฎา จังหวัดยะลา (รหัสสายทาง ชม.ถ 195-0033)	เพื่อให้ประชาชนได้มีถนนใช้ในการคมนาคมอย่างสะดวก รวดเร็ว	กว้าง 5.00 เมตร ยาว 1,350.00 เมตร หนา 0.15 เมตร					4,036,000	ประชาชนมีความพึงพอใจไม่น้อยกว่าร้อยละ 80	ประชาชนได้รับความสะดวกในการสัญจรและลดการเกิดอุบัติเหตุ	กองช่าง
82	ก่อสร้างกำแพงกันดินแบบฐานแผ่บ้านสันตันตู หมู่ที่ 8	เพื่อป้องกันดินพังทลาย	สูง 2.50 เมตร ยาว 535.00 เมตร	8,360,000	8,360,000	8,360,000	8,360,000	8,360,000	ประชาชนมีความพึงพอใจไม่น้อยกว่าร้อยละ 80	หน้าดินพังทลายน้อยลง	กองช่าง
83	ก่อสร้างถนนคอนกรีตเสริมเหล็ก บ้านห้วยงูกลาง หมู่ 9 เชื่อมบ้านสันป่าเกี๊ยะ หมู่ 11 ต.แม่ส่น อ.ฝาง จ.เชียงใหม่	เพื่อให้ประชาชนได้มีถนนใช้ในการคมนาคมอย่างสะดวก รวดเร็ว	กว้าง 6.00 เมตร ยาว 2,220 เมตร หนา 0.15 เมตร	7,992,000	7,992,000	7,992,000	7,992,000	7,992,000	ประชาชนมีความพึงพอใจไม่น้อยกว่าร้อยละ 80	ประชาชนได้รับความสะดวกในการสัญจรและลดการเกิดอุบัติเหตุ	กองช่าง
84	ก่อสร้างถนน คสล. หมู่ที่ 9 บ้านห้วยงูกลาง เชื่อมหมู่ที่ 5 บ้านห้วยงูใน	เพื่อให้การสัญจรมีความต่อเนื่องสะดวกและปลอดภัย	กว้าง 5.00 เมตร ยาว 165 เมตร หนา 0.15 เมตร				510,000	510,000	ประชาชนมีความพึงพอใจไม่น้อยกว่าร้อยละ 80	ประชาชนได้รับความสะดวกในการสัญจรและลดการเกิดอุบัติเหตุ	กองช่าง
85	ก่อสร้างถนนคอนกรีตเสริมเหล็ก สายทางบ้านห้วยงูกลาง - บ้านห้วยงูใน ตำบลสันทราย อำเภอดำรงวิทยารัษฎา จังหวัดยะลา (รหัสสายทาง ชม.ถ 195-0035)	เพื่อให้ประชาชนได้มีถนนใช้ในการคมนาคมอย่างสะดวก รวดเร็ว	กว้าง 5.00 เมตร ยาว 2,000.00 เมตร หนา 0.15 เมตร	5,980,000	5,980,000	5,980,000	5,980,000	5,980,000	ประชาชนมีความพึงพอใจ ไม่น้อยกว่าร้อยละ 80	ประชาชนได้รับความสะดวกในการสัญจรและลดการเกิดอุบัติเหตุ	กองช่าง
86	ก่อสร้างสะพาน คอนกรีตเสริมเหล็ก ลำน้มาว หมู่ที่ 10 บ้านสบมาว ตำบลสันทราย เชื่อมตำบลเวียง อำเภอดำรงวิทยารัษฎา จังหวัดยะลา	เพื่อให้การสัญจรมีความต่อเนื่อง สะดวกและปลอดภัย	กว้าง 7.00 เมตร ยาว 20.00 เมตร		2,500,000	2,500,000	2,500,000	2,500,000	ประชาชนมีความพึงพอใจไม่น้อยกว่าร้อยละ 80	ประชาชนได้รับความสะดวกในการสัญจร และลดการเกิดอุบัติเหตุ	กองช่าง
87	ก่อสร้างสะพานลำน้มาว หมู่ที่ 10 เชื่อมตำบลเวียง	เพื่อให้การสัญจรมีความต่อเนื่องสะดวกและปลอดภัย	กว้าง 6.00 เมตร ยาว 10.00 เมตร	1,000,000	1,000,000	1,000,000	1,000,000	1,000,000	ประชาชนมีความพึงพอใจ ไม่น้อยกว่าร้อยละ 80	ประชาชนได้รับความสะดวกในการสัญจรและลดการเกิดอุบัติเหตุ	กองช่าง

**รายละเอียดโครงการพัฒนา**  
**แผนพัฒนาท้องถิ่น (พ.ศ. 2566 - 2570) ทบทวน ครั้งที่ 1/2567**  
**สำหรับ โครงการที่เกินศักยภาพขององค์กรปกครองส่วนท้องถิ่นที่ใช้สำหรับการประสานแผนพัฒนาท้องถิ่น**  
**เทศบาลตำบลสันทราย อำเภอฝาง จังหวัดเชียงใหม่**

ที่	โครงการ	วัตถุประสงค์	เป้าหมาย (ผลผลิตของ โครงการ)	งบประมาณและที่ผ่านมา					ตัวชี้วัด (KPI)	ผลที่คาดว่าจะได้รับ	หน่วยงาน รับผิดชอบหลัก
				2566 (บาท)	2567 (บาท)	2568 (บาท)	2569 (บาท)	2570 (บาท)			
88	ก่อสร้างถนน คสล. บ้านใหม่สันต้นตู่ - บ้านปางผึ้ง	เพื่อให้การสัญจรมีความ ต่อเนื่องสะดวกและปลอดภัย	กว้าง 6.00 เมตร ยาว 1,667 เมตร หนา 0.15 เมตร		6,700,000	6,700,000	6,700,000	6,700,000	ประชาชนมีความ พึงพอใจไม่น้อยกว่า ร้อยละ 80	ประชาชนได้รับความสะดวก ในการสัญจรและลดการเกิด อุบัติเหตุ	กองช่าง
89	ก่อสร้างถนนคอนกรีตเสริมเหล็ก บ้านใหม่สันต้นตู่ หมู่ 11 เชื่อมบ้านสันป่าก่อ หมู่ 2 ต.แม่คะ อ.ฝาง จ.เชียงใหม่	เพื่อให้ประชาชนได้มีถนน ใช้ในการคมนาคม อย่างสะดวกรวดเร็ว	กว้าง 6.00 เมตร ยาว 1,250 เมตร หนา 0.15 เมตร	2,250,000	2,250,000	2,250,000	2,250,000	2,250,000	ประชาชนมีความ พึงพอใจ ไม่น้อยกว่า ร้อยละ 80	ประชาชนได้รับความสะดวก ในการสัญจรและลดการเกิด อุบัติเหตุ	กองช่าง
90	ก่อสร้างถนนคอนกรีตเสริมเหล็ก บ้านใหม่ สันต้นตู่ - บ้านริมฝาง ตำบลสันทราย อำเภอฝาง จังหวัดเชียงใหม่ (รหัสสายทาง ชม.ถ 194-032)	เพื่อให้การสัญจรมีความ ต่อเนื่องสะดวกและปลอดภัย	กว้าง 5.00 เมตร ยาว 1,915 เมตร หนา 0.15 เมตร			5,940,000	6,415,000		ประชาชนมีความ พึงพอใจไม่น้อยกว่า ร้อยละ 80	ประชาชนได้รับความสะดวก ในการสัญจรและลดการเกิด อุบัติเหตุ	กองช่าง
91	ก่อสร้างถนน.คสล เสียบคลองชลประทาน ใหม่สันต้นตู่ รหัสสายทาง ชม.ถ194-036	เพื่อให้การสัญจรมีความ ต่อเนื่องสะดวกและปลอดภัย	กว้าง 5.00 เมตร ยาว 1,633 เมตร หนา 0.15 เมตร	5,060,000					ประชาชนมีความ พึงพอใจ ไม่น้อยกว่า ร้อยละ 80	ประชาชนได้รับความสะดวก ในการสัญจรและลดการเกิด อุบัติเหตุ	กองช่าง
92	ก่อสร้างถนน คสล.ม.11 ซอย 7-9 เชื่อมตำบลเวียง	เพื่อให้ประชาชนได้มีถนนใช้ ในการคมนาคมอย่างสะดวก รวดเร็ว	กว้าง 4.00 เมตร ยาว 2,080.00 เมตร หนา 0.15 เมตร		4,576,000				ประชาชนมีความ พึงพอใจไม่น้อยกว่า ร้อยละ 80	ประชาชนได้รับความสะดวก ในการสัญจรและลดการเกิด อุบัติเหตุ	กองช่าง
93	ก่อสร้างถนนคอนกรีตเสริมเหล็ก สายทาง บ้านสันป่าช้า - บ้านห้วยงูนอก ตำบล สันทราย อำเภอฝาง จังหวัดเชียงใหม่ (รหัสสายทาง ชม.ถ 194-007)	เพื่อให้ประชาชนได้มีถนนใช้ ในการคมนาคมอย่างสะดวก รวดเร็ว	กว้าง 5.00 เมตร ยาว 1,439.00 เมตร หนา 0.15 เมตร			3,289,000	4,820,000		ประชาชนมีความ พึงพอใจไม่น้อยกว่า ร้อยละ 80	ประชาชนได้รับความสะดวก ในการสัญจรและลดการเกิด อุบัติเหตุ	กองช่าง
94	ก่อสร้างถนน คสล. บ้านสันป่าช้า-บ้านห้วยงูนอก รหัสสายทาง ชม.ถ194-007	เพื่อให้การสัญจรมีความ ต่อเนื่องสะดวกและปลอดภัย	กว้าง 5.00 เมตร ยาว 1,439 เมตร หนา 0.15 เมตร			4,460,000	4,460,000	4,460,000	ประชาชนมีความ พึงพอใจไม่น้อยกว่า ร้อยละ 80	ประชาชนได้รับความสะดวก ในการสัญจรและลดการเกิด อุบัติเหตุ	กองช่าง

รายละเอียดโครงการพัฒนา  
แผนพัฒนาท้องถิ่น (พ.ศ. 2566 - 2570) ทบพทวน ครั้งที่ 1/2567  
สำหรับ โครงการที่เกินศักยภาพขององค์กรปกครองส่วนท้องถิ่นที่ใช้สำหรับการประสานแผนพัฒนาท้องถิ่น  
เทศบาลตำบลสันทราย อำเภอฝาง จังหวัดเชียงใหม่

ที่	โครงการ	วัตถุประสงค์	เป้าหมาย (ผลผลิตของ โครงการ)	งบประมาณและที่ผ่านมา					ตัวชี้วัด (KPI)	ผลที่คาดว่าจะได้รับ	หน่วยงาน รับผิดชอบหลัก
				2566 (บาท)	2567 (บาท)	2568 (บาท)	2569 (บาท)	2570 (บาท)			
95	ก่อสร้างถนน คสล. ถนนสันป่าข่า เชื่อมแม่มาวตันต๋ม (ซอยหน้าโรงแก๊ส)	เพื่อให้ประชาชนได้มีถนนใช้ ในการคมนาคมอย่างสะดวก รวดเร็ว	กว้าง 6.00 ม. ยาว 1,450.00 ม. หนา 0.15 ม.		5,829,000	5,829,000	5,829,000	5,829,000	ประชาชนมีความ พึงพอใจไม่น้อยกว่า ร้อยละ 80	ประชาชนได้รับความสะดวก ในการสัญจรและลดการเกิด อุบัติเหตุ	กองช่าง
96	ก่อสร้างถนนคอนกรีตเสริมเหล็ก บ้านสันหนองเขียว หมู่ 13 เชื่อมบ้านสันป่าเกี๊ยะ หมู่ 11 ต.แม่สุบ อ.ฝาง จ.เชียงใหม่	เพื่อให้ประชาชนได้มีถนน ใช้ในการคมนาคม อย่างสะดวกรวดเร็ว	กว้าง 6.00 เมตร ยาว 1,820 เมตร หนา 0.15 เมตร	6,552,000	6,552,000	6,552,000	6,552,000	6,552,000	ประชาชนมีความ พึงพอใจไม่น้อยกว่า ร้อยละ 80	ประชาชนได้รับความสะดวก ในการสัญจรและลดการเกิด อุบัติเหตุ	กองช่าง
97	ก่อสร้างถนน คสล. สายบ้านสันหนองเขียว หมู่ที่ 13 ต. สันทราย เชื่อม บ้านสันป่าเกี๊ยะ หมู่ที่ 11 ต.แม่สุบ อ.ฝาง จ.เชียงใหม่	เพื่อให้การสัญจรมีความ ต่อเนื่องสะดวกและปลอดภัย	กว้าง 6.00 เมตร ยาว 1,760.00 เมตร หนา 0.15 เมตร		7,100,000	7,100,000	7,100,000	7,100,000	ประชาชนมีความ พึงพอใจไม่น้อยกว่า ร้อยละ 80	ประชาชนได้รับความสะดวก ในการสัญจรและลดการเกิด อุบัติเหตุ	กองช่าง
98	ขยายไหล่ทางถนนคอนกรีตพร้อมปูผิว พาราแอสฟัลท์ถนนสาย หมู่ที่ 13 บ้านสันหนองเขียว - หมู่ที่ 4 บ้านห้วยงูนอก	เพื่อให้ประชาชนได้มีถนนใช้ ในการคมนาคมอย่างสะดวก รวดเร็ว	กว้าง 6.00 เมตร ยาว 900.00 เมตร	4,300,000	4,300,000	4,300,000			ประชาชนมีความ พึงพอใจไม่น้อยกว่า ร้อยละ 80	ประชาชนได้รับความสะดวก ในการสัญจรและลดการเกิด อุบัติเหตุ	กองช่าง
99	ก่อสร้างถนน คสล. บ้านสันหนองเขียว - บ้านต้นสำนใน	เพื่อให้การสัญจรมีความ ต่อเนื่องสะดวกและปลอดภัย	กว้าง 5.00 เมตร ยาว 395.00 เมตร หนา 0.15 เมตร			1,225,000	1,225,000	1,225,000	ประชาชนมีความ พึงพอใจไม่น้อยกว่า ร้อยละ 80	ประชาชนได้รับความสะดวก ในการสัญจรและลดการเกิด อุบัติเหตุ	กองช่าง
100	ก่อสร้างถนน คสล. หมู่ที่ 15 ตำบลสันทราย เชื่อม หมู่ที่ 8 ตำบลสันทราย	เพื่อให้ประชาชนได้มีถนนใช้ ในการคมนาคมอย่างสะดวก รวดเร็ว	กว้าง 5.00 เมตร ยาว 1,875 เมตร หนา 0.15 เมตร	5,900,000	5,900,000	5,900,000	5,900,000	5,900,000	ประชาชนมีความ พึงพอใจไม่น้อยกว่า ร้อยละ 80	ประชาชนได้รับความสะดวก ในการสัญจรและลดการเกิด อุบัติเหตุ	กองช่าง
101	ก่อสร้างถนนลาดยาง บ้านท่ากว้าง - บ้านสันตันตู่ รหัสสายทาง ชม.ถ194-009	เพื่อให้การสัญจรมีความ ต่อเนื่องสะดวกและปลอดภัย	กว้าง 5.00 เมตร ยาว 2,823 เมตร หนา 0.15 เมตร				5,640,000	5,640,000	ประชาชนมีความ พึงพอใจไม่น้อยกว่า ร้อยละ 80	ประชาชนได้รับความสะดวก ในการสัญจรและลดการเกิด อุบัติเหตุ	กองช่าง

**รายละเอียดโครงการพัฒนา**  
**แผนพัฒนาท้องถิ่น (พ.ศ. 2566 - 2570) ทบพทว ครั้งที่ 1/2567**  
**สำหรับ โครงการที่เกินศักยภาพขององค์กรปกครองส่วนท้องถิ่นที่ใช้สำหรับการประสานแผนพัฒนาท้องถิ่น**  
**เทศบาลตำบลสันทราย อำเภอดำรงวิทยารัชมังคลาภิเษก จังหวัดเชียงใหม่**

ที่	โครงการ	วัตถุประสงค์	เป้าหมาย (ผลผลิตของ โครงการ)	งบประมาณและที่ผ่านมา					ตัวชี้วัด (KPI)	ผลที่คาดว่าจะได้รับ	หน่วยงาน รับผิดชอบ หลัก
				2566 (บาท)	2567 (บาท)	2568 (บาท)	2569 (บาท)	2570 (บาท)			
102	เสริมผิวทางแบบแอสฟัลติกคอนกรีต (OVER LAY) สายทางบ้านท่ากว้าง หมู่ที่ 15ตำบลสันทราย เชื่อม บ้านสันป่าก่อ หมู่ที่ 2ตำบลแม่คะ อำเภอดำรงวิทยารัชมังคลาภิเษก	เพื่อให้การสัญจรมีความต่อเนื่องสะดวกและปลอดภัย	กว้าง 5.00 เมตร ยาว 1,290 เมตร หนา 0.05 เมตร				2,846,000	2,846,000	ประชาชนมีความพึงพอใจไม่น้อยกว่าร้อยละ 80	ประชาชนได้รับความสะดวกในการสัญจรและลดการเกิดอุบัติเหตุ	กองช่าง
103	ก่อสร้างถนน คสล. บ้านสันทรายเหนือ - บ้านใหม่สันตันตุ้ รหัสสายทาง ชม.ถ.194-031	เพื่อให้การสัญจรมีความต่อเนื่องสะดวกและปลอดภัย	กว้าง 5.00 เมตร ยาว 2,217.00 เมตร หนา 0.15 เมตร				6,870,000	6,870,000	ประชาชนมีความพึงพอใจไม่น้อยกว่าร้อยละ 80	ประชาชนได้รับความสะดวกในการสัญจรและลดการเกิดอุบัติเหตุ	กองช่าง
104	ก่อสร้างถนน คสล. เลียบเหมือง ฮ่องเป้า	เพื่อให้การสัญจรมีความต่อเนื่องสะดวกและปลอดภัย	กว้าง 5.00 เมตร ยาว 165.00 เมตร หนา 0.15 เมตร				510,000	510,000	ประชาชนมีความพึงพอใจไม่น้อยกว่าร้อยละ 80	ประชาชนได้รับความสะดวกในการสัญจรและลดการเกิดอุบัติเหตุ	กองช่าง
105	ก่อสร้างถนน คสล. บ้านสันทรายเหนือ-วัดท่าล้อ รหัสสายทาง ชม.ถ. 194-042	เพื่อให้การสัญจรมีความต่อเนื่องสะดวกและปลอดภัย	กว้าง 5.00 เมตร ยาว 1,080.00 เมตร หนา 0.15 เมตร	3,350,000		3,350,000	3,350,000	3,350,000	ประชาชนมีความพึงพอใจไม่น้อยกว่าร้อยละ 80	ประชาชนได้รับความสะดวกในการสัญจรและลดการเกิดอุบัติเหตุ	กองช่าง
106	ก่อสร้างถนน คสล. บ้านสันทรายเหนือ-บ้านใหม่สันตันตุ้ รหัสสายทาง ชม.ถ.194-031	เพื่อให้การสัญจรมีความต่อเนื่องสะดวกและปลอดภัย	กว้าง 5.00 เมตร ยาว 2,000 เมตร หนา 0.15 เมตร	6,000,000					ประชาชนมีความพึงพอใจไม่น้อยกว่าร้อยละ 80	ประชาชนได้รับความสะดวกในการสัญจรและลดการเกิดอุบัติเหตุ	กองช่าง
107	ก่อสร้างถนน คสล. หมู่ที่ 16 - หมู่ที่ 11	เพื่อให้ประชาชนได้มีถนนใช้ในการคมนาคมอย่างสะดวก รวดเร็ว	กว้าง 5.00 เมตร ยาว 2,000.00 เมตร หนา 0.15 เมตร	5,700,000	5,700,000	5,700,000			ประชาชนมีความพึงพอใจไม่น้อยกว่าร้อยละ 80	ประชาชนได้รับความสะดวกในการสัญจรและลดการเกิดอุบัติเหตุ	กองช่าง
108	ซ่อมสร้างถนนลาดยาง บ้านต้นล้านใน-บ้านใหม่เหนือ	เพื่อให้การสัญจรมีความต่อเนื่องสะดวกและปลอดภัย	กว้าง 4.00 เมตร ยาว 300 เมตร หนา 0.15 เมตร			744,000	744,000	744,000	ประชาชนมีความพึงพอใจไม่น้อยกว่าร้อยละ 80	ประชาชนได้รับความสะดวกในการสัญจรและลดการเกิดอุบัติเหตุ	กองช่าง
109	ปรับปรุงผิวถนนโดยแอสฟัลติกคอนกรีต (Overlay) หมู่ที่ 17 บ้านต้นล้านใน เชื่อมหมู่ที่ 14 บ้านใหม่เหนือ	เพื่อให้การสัญจรมีความต่อเนื่องสะดวกและปลอดภัย	กว้าง 4.00 เมตร ยาว 330 เมตร หนา 0.05 เมตร			500,000	500,000	500,000	ประชาชนมีความพึงพอใจไม่น้อยกว่าร้อยละ 80	ประชาชนได้รับความสะดวกในการสัญจรและลดการเกิดอุบัติเหตุ	กองช่าง

**รายละเอียดโครงการพัฒนา**  
**แผนพัฒนาท้องถิ่น (พ.ศ. 2566 - 2570) ทบพทวน ครั้งที่ 1/2567**  
**สำหรับ โครงการที่เกินศักยภาพขององค์กรปกครองส่วนท้องถิ่นที่ใช้สำหรับการประสานแผนพัฒนาท้องถิ่น**  
**เทศบาลตำบลสันทราย อำเภอฝาง จังหวัดเชียงใหม่**

ที่	โครงการ	วัตถุประสงค์	เป้าหมาย (ผลผลิตของ โครงการ)	งบประมาณและที่ผ่านมา					ตัวชี้วัด (KPI)	ผลที่คาดว่าจะได้รับ	หน่วยงาน รับผิดชอบ หลัก
				2566 (บาท)	2567 (บาท)	2568 (บาท)	2569 (บาท)	2570 (บาท)			
110	ติดตั้งไฟฟ้าสาธารณะ พลังงานแสงอาทิตย์ (โซลาร์เซลล์)	เพื่อเพิ่มแสงสว่างให้ประชาชน ได้รับความสะดวกในการสัญจร ไปมา	จำนวน 17 หมู่บ้าน หมู่บ้านละ 20 จุด		16,000,000	16,000,000	16,000,000	16,000,000	ประชาชนมีความ พึงพอใจไม่น้อยกว่า ร้อยละ 80	ประชาชนมีไฟฟ้าส่องสว่างในการ สัญจร ลดการเกิดอุบัติเหตุ	กองช่าง
111	ก่อสร้างอาคารศูนย์พัฒนาเด็กเล็ก ขนาดไม่เกิน 50 คน ตอกเสาเข็ม ศูนย์พัฒนาเด็กเล็กบ้านสันตุนดู เทศบาลตำบลสันทราย	เพื่อให้มีอาคารเรียนที่ได้ มาตรฐาน มั่นคง แข็งแรง มีสภาพแวดล้อมที่เอื้อต่อการ จัดการเรียนการสอน	ขนาดไม่เกิน 50 คน แบบตอกเสาเข็ม กว้าง 12.00 เมตร ยาว 18.00 เมตร	2,063,300	2,063,300	2,063,300	2,063,300	2,063,300	ประชาชนมีความ พึงพอใจไม่น้อยกว่า ร้อยละ 80	มีอาคารเรียนที่ได้มาตรฐาน มั่นคง แข็งแรง มีสภาพแวดล้อมที่เอื้อต่อการ จัดการเรียนการสอน	กองช่าง
112	ก่อสร้างสระว่ายน้ำ โรงเรียนอนุบาล เทศบาลสันทราย	เพื่อสร้างความปลอดภัยทางน้ำ ให้แก่นักเรียนลดการเสียชีวิต จากอุบัติเหตุ และเพื่อให้ นักเรียนมีสุขภาพที่สมบูรณ์ แข็งแรง	1 แห่ง				1,500,000	1,500,000	ประชาชนมีความ พึงพอใจไม่น้อยกว่า ร้อยละ 80	นักเรียนมีความปลอดภัยทางน้ำ ลดการเสียชีวิตจากอุบัติเหตุ และ มีสุขภาพที่สมบูรณ์ แข็งแรง	กองช่าง
<b>รวม 112 โครงการ</b>				<b>186,907,300</b>	<b>246,061,300</b>	<b>350,046,300</b>	<b>365,195,300</b>	<b>366,758,300</b>			

(2) แผนงานการเกษตร

ที่	โครงการ	วัตถุประสงค์	เป้าหมาย (ผลผลิตของ โครงการ)	งบประมาณและที่ผ่านมา					ตัวชี้วัด (KPI)	ผลที่คาดว่าจะได้รับ	หน่วยงาน รับผิดชอบ หลัก
				2566 (บาท)	2567 (บาท)	2568 (บาท)	2569 (บาท)	2570 (บาท)			
1	ขุดลอกหนองน้ำสาธารณะ เพื่อการเกษตร บ้านสองแคว หมู่ที่ 7	เพื่อเก็บน้ำไว้ใช้ใน การเกษตร และป้องกันแก้ไข ปัญหาน้ำท่วม	พื้นที่ 5,000 ตรม. กว้าง 65.00 เมตร ยาว 100.00 เมตร			2,000,000	2,000,000	2,000,000	ประชาชนมีความ พึงพอใจไม่น้อยกว่า ร้อยละ 80	ประชาชนมีน้ำใช้เพื่อการเกษตร อย่างทั่วถึงและแก้ไขปัญหาน้ำท่วม	กองช่าง
2	ขุดลอกหนองน้ำสาธารณะ หนองน้ำหลง	เพื่อเก็บน้ำไว้ใช้ใน การเกษตร และป้องกันแก้ไข ปัญหาน้ำท่วม	พื้นที่ 3,500 ตารางเมตร กว้าง 40.000 เมตร ยาว 100.00 เมตร				2,000,000	2,000,000	ประชาชนมีความ พึงพอใจไม่น้อยกว่า ร้อยละ 80	ประชาชนมีน้ำใช้เพื่อการเกษตร อย่างทั่วถึงและแก้ไขปัญหาน้ำท่วม	กองช่าง
<b>รวม 2 โครงการ</b>						<b>2,000,000</b>	<b>4,000,000</b>	<b>4,000,000</b>			

บัญชีครุภัณฑ์

แผนพัฒนาท้องถิ่น (พ.ศ. 2566-2570) ทบทวนครั้งที่ 1/2567

---

(แบบ ผ.03)

เทศบาลตำบลสันทราย อำเภอฝาง จังหวัดเชียงใหม่



บัญชีครุภัณฑ์

สำหรับที่ไม่ได้ดำเนินการจัดทำเป็นโครงการพัฒนาท้องถิ่น  
แผนพัฒนาท้องถิ่น (พ.ศ. 2566 - 2570) ทบพทว ครั้งที่ 1/2567  
เทศบาลตำบลสันทราย

1. ประเภทครุภัณฑ์สำนักงาน

1.1 กลยุทธ์การเสริมสร้างประสิทธิภาพในการบริหารจัดการ

(1) แผนงานบริหารงานทั่วไป

ที่	ครุภัณฑ์	เป้าหมาย (ผลผลิตของครุภัณฑ์)	งบประมาณ					ผลที่คาดว่าจะได้รับ	หน่วยงาน รับผิดชอบหลัก
			2566 (บาท)	2567 (บาท)	2568 (บาท)	2569 (บาท)	2570 (บาท)		
1	โต๊ะพับเนกประสงค์	โต๊ะพับเนกประสงค์ จำนวน 50 ตัว * ตามราคาท้องถิ่น	60,000			60,000		มีโต๊ะสำหรับให้บริการประชาชน	สำนักปลัดเทศบาล
2	เก้าอี้สนาม	เก้าอี้สนาม จำนวน 100 ตัว * ตามราคาท้องถิ่น	80,000			80,000		มีเก้าอี้สำหรับให้บริการประชาชน	สำนักปลัดเทศบาล
3	เครื่องปรับอากาศ	เครื่องปรับอากาศแบบติดผนัง ระบบ Inverter ขนาด 18,000 บีทียู จำนวน 2 เครื่อง ๆ ละ 27,900 บาท * ตามบัญชีราคามาตรฐานครุภัณฑ์ สำนัก งบประมาณ			55,800			สำนักงานเทศบาลมีสภาพอากาศ ที่เหมาะสมรองรับการให้บริการประชาชน ที่มาติดต่อราชการ	สำนักปลัดเทศบาล
รวม			140,000		55,800	140,000			

บัญชีครุภัณฑ์

สำหรับที่ไม่ได้ดำเนินการจัดทำเป็นโครงการพัฒนาท้องถิ่น  
แผนพัฒนาท้องถิ่น (พ.ศ. 2566 - 2570) ทบพทวน ครั้งที่ 1/2567  
เทศบาลตำบลสันทราย

(2) แผนงานการศึกษา

ที่	ครุภัณฑ์	เป้าหมาย (ผลผลิตของครุภัณฑ์)	งบประมาณ					ผลที่คาดว่าจะได้รับ	หน่วยงาน รับผิดชอบหลัก
			2566 (บาท)	2567 (บาท)	2568 (บาท)	2569 (บาท)	2570 (บาท)		
1	เครื่องปรับอากาศ	เครื่องปรับอากาศแบบติดผนัง ระบบ Inverter ขนาด 24,000 บีทียู จำนวน 5 เครื่องๆ ละ 37,900 บาท *ตามบัญชีราคามาตรฐานครุภัณฑ์ สำนักงบประมาณ		189,500	189,500			ห้องเรียนมีสภาพอากาศที่เหมาะสม เอื้อต่อการจัดการเรียนการสอน	กองการศึกษา
2	โต๊ะพับพลาสติก	โต๊ะพับพลาสติก จำนวน 20 ตัว * ตามราคาท้องถิ่น	20,000		20,000	20,000		มีโต๊ะสำหรับใช้ในการจัดกิจกรรมสาธารณะ	กองการศึกษา
3	ตู้เก็บกระเป๋า-รองเท้าสำหรับเด็ก ปฐมวัย	ตู้เก็บกระเป๋า-รองเท้า จำนวน 12 ชุด * ตามราคาท้องถิ่น	72,000	72,000	72,000			มีตู้สำหรับเก็บสัมภาระของเด็กนักเรียน เกิด ความเป็นระเบียบเรียบร้อย และป้องกันการสูญหาย	กองการศึกษา
4	โต๊ะคอมพิวเตอร์	โต๊ะคอมพิวเตอร์ จำนวน 6 ตัว * ตามราคาท้องถิ่น	20,000	20,000	20,000	20,000	20,000	มีโต๊ะคอมพิวเตอร์สำหรับใช้ในการจัด กิจกรรมการเรียนการสอน	กองการศึกษา

บัญชีครุภัณฑ์

สำหรับที่ไม่ได้ดำเนินการจัดทำเป็นโครงการพัฒนาท้องถิ่น

แผนพัฒนาท้องถิ่น (พ.ศ. 2566 - 2570) ทบพทว ครั้งที่ 1/2567

เทศบาลตำบลสันทราย

ที่	ครุภัณฑ์	เป้าหมาย (ผลผลิตของครุภัณฑ์)	งบประมาณ					ผลที่คาดว่าจะ ได้รับ	หน่วยงาน รับผิดชอบหลัก
			2566 (บาท)	2567 (บาท)	2568 (บาท)	2569 (บาท)	2570 (บาท)		
5	เก้าอี้คอมพิวเตอร์	จำนวน 6 ตัว * ตามราคาท้องถิ่น	20,000	20,000	20,000	20,000	20,000	มีเก้าอี้คอมพิวเตอร์สำหรับใช้ในการจัด กิจกรรมการเรียนการสอน	กองการศึกษา
6	โซฟาชุดรับแขก	จำนวน 1 ชุด * ตามราคาท้องถิ่น	30,000	30,000	30,000			มีที่นั่งรับรองสำหรับบริการประชาชนที่มา ติดต่อราชการ	กองการศึกษา
7	เวที	เวที จำนวน 1 ชุด * ตามราคาท้องถิ่น		200,000	200,000			มีเวทีที่มีความมั่นคง แข็งแรง สำหรับใช้ใน การจัดกิจกรรมสาธารณะ	กองการศึกษา
รวม			162,000	531,500	551,500	60,000	40,000		



บัญชีครุภัณฑ์

สำหรับที่ไม่ได้ดำเนินการจัดทำเป็นโครงการพัฒนาท้องถิ่น  
แผนพัฒนาท้องถิ่น (พ.ศ. 2566 - 2570) ทบพวท ครั้งที่ 1/2567  
เทศบาลตำบลสันทราย

(2) แผนงานการรักษาความสงบภายใน

ที่	ครุภัณฑ์	เป้าหมาย (ผลผลิตของครุภัณฑ์)	งบประมาณ					ผลที่คาดว่าจะได้รับ	หน่วยงาน รับผิดชอบหลัก
			2566 (บาท)	2567 (บาท)	2568 (บาท)	2569 (บาท)	2570 (บาท)		
1	กล้องโทรทัศน์วงจรปิด (CCTV System)	ติดตั้งกล้องโทรทัศน์วงจรปิด (CCTV System) บริเวณจุดเสี่ยง ถนนสายหลัก และภายในหมู่บ้าน หมู่ที่ 1 - 17 * ตามเกณฑ์ราคากลางและคุณลักษณะ พื้นฐานของระบบกล้องโทรทัศน์วงจรปิด หรือตามราคาท้องถิ่น		9,000,000	9,000,000	9,000,000	9,000,000	มีระบบกล้องโทรทัศน์วงจรปิด (CCTV System) สำหรับเฝ้าระวัง การเดินทางสัญจรเข้า - ออกพื้นที่ สามารถ แก้ไขปัญหาการแพร่ระบาดของ ยาเสพติด และป้องกันปัญหาอาชญากรรม ในพื้นที่	สำนักปลัดเทศบาล
รวม				9,000,000	9,000,000	9,000,000	9,000,000		

บัญชีครุภัณฑ์

สำหรับที่ไม่ได้ดำเนินการจัดทำเป็นโครงการพัฒนาท้องถิ่น  
แผนพัฒนาท้องถิ่น (พ.ศ. 2566 - 2570) ทบพทว ครั้งที่ 1/2567  
เทศบาลตำบลสันทราย

3. ประเภทครุภัณฑ์ยานพาหนะและขนส่ง

(1) แผนงานบริหารงานทั่วไป

ที่	ครุภัณฑ์	เป้าหมาย (ผลผลิตของครุภัณฑ์)	งบประมาณ					ผลที่คาดว่าจะได้รับ	หน่วยงาน รับผิดชอบหลัก
			2566 (บาท)	2567 (บาท)	2568 (บาท)	2569 (บาท)	2570 (บาท)		
1	รถบรรทุก (ดีเซล) ขนาด 1 ตัน	รถบรรทุก (ดีเซล) ขนาด 1 ตัน ปริมาตร กระบอกสูบไม่ต่ำกว่า 2,400 ซีซี หรือกำลังเครื่องยนต์สูงสุด ไม่ ต่ำกว่า 110 กิโลวัตต์ ขับเคลื่อน 4 ล้อ แบบดับเบิ้ลแควิป์ จำนวน 1 คัน * ตามบัญชีราคามาตรฐานครุภัณฑ์ สำนัก งบประมาณ		1,055,000	1,055,000			1. มีรถสำหรับให้บริการประชาชน ทั้งในภาวะปกติและภาวะคับขัน 2. การปฏิบัติงานภายในและการ ประสานงานกับหน่วยงานภายนอกมี ประสิทธิภาพยิ่งขึ้น	กองคลัง
รวม				1,055,000	1,055,000				

บัญชีครุภัณฑ์

สำหรับที่ไม่ได้ดำเนินการจัดทำเป็นโครงการพัฒนาท้องถิ่น

แผนพัฒนาท้องถิ่น (พ.ศ. 2566 - 2570) ทบพวน ครั้งที่ 1/2567

เทศบาลตำบลสันทราย

(2) แผนงานการรักษาความสงบภายใน

ที่	ครุภัณฑ์	เป้าหมาย (ผลผลิตของครุภัณฑ์)	งบประมาณ					ผลที่คาดว่าจะได้รับ	หน่วยงาน รับผิดชอบหลัก
			2566 (บาท)	2567 (บาท)	2568 (บาท)	2569 (บาท)	2570 (บาท)		
1	รถบรรทุก ขนาด 6 ตัน 6 ล้อ แบบบรรทุกน้ำ	รถบรรทุก ขนาด 6 ตัน 6 ล้อ แบบบรรทุกน้ำ จำนวน 1 คัน * ตามบัญชีราคามาตรฐานครุภัณฑ์ สำนัก งบประมาณ	2,563,000		2,563,000	2,563,000	2,563,000	สามารถป้องกันและระงับเหตุสาธารณภัย สร้างความปลอดภัยและลดการสูญเสียต่อ ชีวิตและทรัพย์สินของประชาชน	สำนักปลัดเทศบาล
		รวม	2,563,000		2,563,000	2,563,000	2,563,000		

บัญชีครุภัณฑ์

สำหรับที่ไม่ได้ดำเนินการจัดทำเป็นโครงการพัฒนาท้องถิ่น

แผนพัฒนาท้องถิ่น (พ.ศ. 2566 - 2570) ทบพทว ครั้งที่ 1/2567

เทศบาลตำบลสันทราย

(3) แผนงานการศึกษา

ที่	ครุภัณฑ์	เป้าหมาย (ผลผลิตของครุภัณฑ์)	งบประมาณ					ผลที่คาดว่าจะได้รับ	หน่วยงาน รับผิดชอบหลัก
			2566 (บาท)	2567 (บาท)	2568 (บาท)	2569 (บาท)	2570 (บาท)		
1	รถโดยสารขนาด 12 ที่นั่ง	รถโดยสารขนาด 12 ที่นั่ง จำนวน 1 คัน * ตามบัญชีราคามาตรฐานครุภัณฑ์ สำนัก งบประมาณ				1,358,000		1. มีรถสำหรับให้บริการประชาชน 2. การบริหารจัดการการเดินทางมีความ คล่องตัวและเป็นการประหยัดงบประมาณ	กองการศึกษา
2	รถบรรทุก (ดีเซล) ขนาด 1 ตัน	รถบรรทุก (ดีเซล) ขนาด 1 ตัน ปริมาตร กระบอกสูบไม่ต่ำกว่า 2,400 ซีซี หรือกำลังเครื่องยนต์สูงสุด ไม่ ต่ำกว่า 110 กิโลวัตต์ ขับเคลื่อน 2 ล้อ แบบมีช่องว่างด้านหลังคนขับ (Cab) จำนวน 1 คัน * ตามบัญชีราคามาตรฐานครุภัณฑ์ สำนัก งบประมาณ		713,000	713,000			1. มีรถสำหรับให้บริการประชาชน ทั้งในภาวะปกติและภาวะคับขัน 2. การปฏิบัติงานภายในและการ ประสานงานกับหน่วยงานภายนอกมี ประสิทธิภาพยิ่งขึ้น	กองการศึกษา
รวม				713,000	713,000	1,358,000			



บัญชีครุภัณฑ์

สำหรับที่ไม่ได้ดำเนินการจัดทำเป็นโครงการพัฒนาท้องถิ่น  
แผนพัฒนาท้องถิ่น (พ.ศ. 2566 - 2570) ทบพวน ครั้งที่ 1/2567  
เทศบาลตำบลสันทราย

(4) แผนงานสาธารณสุข

ที่	ครุภัณฑ์	เป้าหมาย (ผลผลิตของครุภัณฑ์)	งบประมาณ					ผลที่คาดว่าจะได้รับ	หน่วยงาน รับผิดชอบหลัก
			2566 (บาท)	2567 (บาท)	2568 (บาท)	2569 (บาท)	2570 (บาท)		
1	รถบรรทุกขยะ ขนาด 6 ตัน 6 ล้อ ปริมาตรกระบอกลูกสูบไม่ต่ำกว่า 6,000 ซีซี หรือกำลังเครื่องยนต์ สูงสุดไม่ต่ำกว่า 170 กิโลวัตต์ แบบอัดท้าย	จำนวน 1 คัน * ตามบัญชีราคามาตรฐานครุภัณฑ์ สำนัก งบประมาณ	2,400,000	2,400,000				มีรถสำหรับให้บริการจัดเก็บขยะมูลฝอย	กองสาธารณสุขฯ
2	รถพยาบาล (รถตู้)	รถพยาบาล (รถตู้) จำนวน 1 คัน * ตามบัญชีราคามาตรฐานครุภัณฑ์ สำนัก งบประมาณ			2,500,000	2,500,000	2,500,000	มีรถสำหรับให้บริการประชาชน ช่วยเพิ่ม อัตราการรอดชีวิต และช่วยลดภาวะบาดเจ็บ รุนแรงที่อาจเกิดกับผู้ป่วยให้น้อยลง	กองสาธารณสุขฯ
รวม			2,400,000	2,400,000	2,500,000	2,500,000	2,500,000		

บัญชีครุภัณฑ์

สำหรับที่ไม่ได้ดำเนินการจัดทำเป็นโครงการพัฒนาท้องถิ่น  
แผนพัฒนาท้องถิ่น (พ.ศ. 2566 - 2570) ทบพทวน ครั้งที่ 1/2567  
เทศบาลตำบลสันทราย

4. ประเภทครุภัณฑ์ไฟฟ้าและวิทยุ

4.1 กลยุทธ์การเสริมสร้างประสิทธิภาพในการบริหารจัดการ

(1) แผนงานการรักษาความสงบภายใน

ที่	ครุภัณฑ์	เป้าหมาย (ผลผลิตของครุภัณฑ์)	งบประมาณ					ผลที่คาดว่าจะ ได้รับ	หน่วยงาน รับผิดชอบหลัก
			2566 (บาท)	2567 (บาท)	2568 (บาท)	2569 (บาท)	2570 (บาท)		
1	เครื่องรับ - ส่ง วิทยุ ระบบ VHF/FM ชนิดติดรถยนต์	เครื่องรับ- ส่ง วิทยุ ระบบ VHF/FM ชนิด ติดรถยนต์ 25 วัตต์ จำนวน 1 ชุด * ตามบัญชีราคามาตรฐานครุภัณฑ์ สำนัก งบประมาณ	24,000					มีครุภัณฑ์รองรับการปฏิบัติราชการ ในการช่วยเหลือและให้บริการประชาชนเมื่อ เกิดสาธารณภัย	สำนักปลัดเทศบาล
2	เครื่องรับ - ส่ง วิทยุ ระบบ VHF/FM ชนิดประจำที่	เครื่องรับ- ส่ง วิทยุ ระบบ VHF/FM ชนิด ประจำที่ 10 วัตต์ จำนวน 1 ชุด * ตามบัญชีราคามาตรฐานครุภัณฑ์ สำนัก งบประมาณ				32,200		มีครุภัณฑ์รองรับการปฏิบัติราชการ ในการช่วยเหลือและให้บริการประชาชนเมื่อ เกิดสาธารณภัย	สำนักปลัดเทศบาล

บัญชีครุภัณฑ์

สำหรับที่ไม่ได้ดำเนินการจัดทำเป็นโครงการพัฒนาท้องถิ่น

แผนพัฒนาท้องถิ่น (พ.ศ. 2566 - 2570) ทบพทวน ครั้งที่ 1/2567

เทศบาลตำบลสันทราย

ที่	ครุภัณฑ์	เป้าหมาย (ผลผลิตของครุภัณฑ์)	งบประมาณ					ผลที่คาดว่าจะได้รับ	หน่วยงาน รับผิดชอบหลัก
			2566 (บาท)	2567 (บาท)	2568 (บาท)	2569 (บาท)	2570 (บาท)		
3	เครื่องกำเนิดไฟฟ้า	เครื่องกำเนิดไฟฟ้า ขนาด 5 กิโลวัตต์ จำนวน 1 ชุด * ตามบัญชีราคามาตรฐานครุภัณฑ์ สำนักงานงบประมาณ			58,500			มีครุภัณฑ์รองรับการปฏิบัติราชการ ในการช่วยเหลือและให้บริการประชาชนเมื่อ เกิดสาธารณภัย	สำนักปลัดเทศบาล
รวม					58,500				

(2) แผนงานการศึกษา

ที่	ครุภัณฑ์	เป้าหมาย (ผลผลิตของครุภัณฑ์)	งบประมาณ					ผลที่คาดว่าจะได้รับ	หน่วยงาน รับผิดชอบหลัก
			2566 (บาท)	2567 (บาท)	2568 (บาท)	2569 (บาท)	2570 (บาท)		
1	ชุดเครื่องเสียงกลางแจ้ง	ชุดเครื่องเสียงกลางแจ้ง จำนวน 1 ชุด * ตามราคาท้องถิ่น		300,000	300,000			การจัดกิจกรรมสาธารณะที่ต้องใช้ระบบ ขยายเสียง เป็นไปอย่างมีประสิทธิภาพ สามารถสื่อสารได้อย่างชัดเจน และมีความ	กองการศึกษา
2	ลำโพงกลางแจ้ง	ลำโพงกลางแจ้ง จำนวน 2 เครื่อง เครื่องละ 17,000 บาท * ตามราคาท้องถิ่น			17,000	17,000		การจัดกิจกรรมสาธารณะที่ต้องใช้ระบบ ขยายเสียง เป็นไปอย่างมีประสิทธิภาพ สามารถสื่อสารได้อย่างชัดเจน และมีความ	กองการศึกษา
รวม				300,000	317,000	17,000			

บัญชีครุภัณฑ์

สำหรับที่ไม่ได้ดำเนินการจัดทำเป็นโครงการพัฒนาท้องถิ่น  
แผนพัฒนาท้องถิ่น (พ.ศ. 2566 - 2570) ทบพทว ครั้งที่ 1/2567  
เทศบาลตำบลสันทราย

(3) แผนงานอุตสาหกรรมและการโยธา

ที่	ครุภัณฑ์	เป้าหมาย (ผลผลิตของครุภัณฑ์)	งบประมาณ					ผลที่คาดว่าจะได้รับ	หน่วยงาน รับผิดชอบหลัก
			2566 (บาท)	2567 (บาท)	2568 (บาท)	2569 (บาท)	2570 (บาท)		
1	เครื่องกำเนิดไฟฟ้า	เครื่องกำเนิดไฟฟ้า ขนาด 5 กิโลวัตต์ จำนวน 1 ชุด * ตามบัญชีราคามาตรฐานครุภัณฑ์ สำนัก งบประมาณ			58,500			มีครุภัณฑ์รองรับการให้บริการประชาชน ใน การใช้ร่วมกับเครื่องค่อริง	กองช่าง
2	ไฟฟ้าสาธารณะพลังงาน แสงอาทิตย์ (โซลาเซลล์)	ติดตั้งไฟฟ้าสาธารณะพลังงานแสงอาทิตย์ (โซลาเซลล์) จำนวน 70 ชุด ในพื้นที่หมู่ที่ 1 - หมู่ที่ 17 ตำบลสันทราย * ตามราคาท้องถิ่น	500,000	500,000	500,000	500,000	500,000	ประชาชนมีไฟฟ้าส่องสว่างในการสัญจร ลด การเกิดอุบัติเหตุ	กองช่าง
รวม			500,000	500,000	558,500	500,000	500,000		

บัญชีครุภัณฑ์

สำหรับที่ไม่ได้ดำเนินการจัดทำเป็นโครงการพัฒนาท้องถิ่น

แผนพัฒนาท้องถิ่น (พ.ศ. 2566 - 2570) ทบพทว. ครั้งที่ 1/2567

เทศบาลตำบลสันทราย

ที่	ครุภัณฑ์	เป้าหมาย (ผลผลิตของครุภัณฑ์)	งบประมาณ					ผลที่คาดว่าจะ ได้รับ	หน่วยงาน รับผิดชอบหลัก
			2566 (บาท)	2567 (บาท)	2568 (บาท)	2569 (บาท)	2570 (บาท)		
3	ชุดเสาไฟถนนปรับความสูงได้ด้วย เฟืองสะพานพร้อมโคมไฟถนน แอลอีดีพลังงานแสงอาทิตย์	จัดซื้อพร้อมติดตั้งชุดเสาไฟถนน ปรับความสูงได้ด้วยเฟืองสะพาน พร้อมโคมไฟถนนแอลอีดี พลังงานแสงอาทิตย์ (Height Adjustable Pole with LED solar cell Street Light) 45 วัตต์ จำนวน 250 ชุดๆ ละ 70,000 บาท * ตามบัญชีนวัตกรรมไทย สำนักงบประมาณ		17,500,000	17,500,000	17,500,000	#####	พื้นที่ในตำบลสันทรายมีภูมิทัศน์ที่เป็น ระเบียบเรียบร้อย และประชาชนมีความ ปลอดภัยในการสัญจรทางถนน	กองช่าง
		รวม	500,000	18,000,000	#####	#####	#####		

บัญชีครุภัณฑ์

สำหรับที่ไม่ได้ดำเนินการจัดทำเป็นโครงการพัฒนาท้องถิ่น  
แผนพัฒนาท้องถิ่น (พ.ศ. 2566 - 2570) ทบพวน ครั้งที่ 1/2567  
เทศบาลตำบลสันทราย

5. ประเภทครุภัณฑ์การเกษตร

5.1 กลยุทธ์การเสริมสร้างประสิทธิภาพในการบริหารจัดการ

(1) แผนงานการรักษาความสงบภายใน

ที่	ครุภัณฑ์	เป้าหมาย (ผลผลิตของครุภัณฑ์)	งบประมาณ					ผลที่คาดว่าจะได้รับ	หน่วยงาน รับผิดชอบหลัก
			2566 (บาท)	2567 (บาท)	2568 (บาท)	2569 (บาท)	2570 (บาท)		
1	เครื่องสูบน้ำไดโว่	เครื่องสูบน้ำไดโว่ พร้อมสายส่ง ขนาด 3 นิ้ว ยาว 30 เมตร จำนวน 1 ชุด	10,000					มีครุภัณฑ์รองรับการปฏิบัติราชการ ในการช่วยเหลือและให้บริการประชาชนเมื่อ เกิดสาธารณภัย	สำนักปลัดเทศบาล
2	เลื่อยโซ่ยนต์	เลื่อยโซ่ยนต์ กำลังเครื่องไม่น้อยกว่า 5.3 แรงม้า ประสิทธิภาพเครื่องยนต์ ไม่น้อยกว่า 3,900 วัตต์ จำนวน 1 เครื่อง * ตามราคาท้องถิ่น		40,000	40,000			มีเลื่อยโซ่ยนต์สำหรับใช้ในการ ให้บริการประชาชน	สำนักปลัดเทศบาล
รวม			10,000	40,000	40,000				

บัญชีครุภัณฑ์

สำหรับที่ไม่ได้ดำเนินการจัดทำเป็นโครงการพัฒนาท้องถิ่น

แผนพัฒนาท้องถิ่น (พ.ศ. 2566 - 2570) ทบพทว ครั้งที่ 1/2567

เทศบาลตำบลสันทราย

(2) แผนงานสาธารณสุข

ที่	ครุภัณฑ์	เป้าหมาย (ผลผลิตของครุภัณฑ์)	งบประมาณ					ผลที่คาดว่าจะได้รับ	หน่วยงาน รับผิดชอบหลัก
			2566 (บาท)	2567 (บาท)	2568 (บาท)	2569 (บาท)	2570 (บาท)		
1	เครื่องพ่นหมอกควัน	เครื่องพ่นหมอกควัน จำนวน 1 เครื่อง * ตามบัญชีราคามาตรฐานครุภัณฑ์ สำนัก งบประมาณ			59,000	59,000	59,000	มีครุภัณฑ์สำหรับใช้พ่นหมอกควัน ลดพาหะนำโรคไข้เลือดออก สร้างสุขภาวะที่ดีแก่ประชาชน	กองสาธารณสุขฯ
2	เครื่องพ่นละอองฝอย	เครื่องพ่นละอองฝอย จำนวน 1 เครื่อง * ตามราคาท้องถิ่น			85,000	85,000	85,000	มีครุภัณฑ์สำหรับใช้พ่นละอองฝอย ลดพาหะนำโรคไข้เลือดออก สร้างสุขภาวะที่ดีแก่ประชาชน	กองสาธารณสุขฯ
รวม					144,000	144,000	144,000		

บัญชีครุภัณฑ์

สำหรับที่ไม่ได้ดำเนินการจัดทำเป็นโครงการพัฒนาท้องถิ่น

แผนพัฒนาท้องถิ่น (พ.ศ. 2566 - 2570) ทบพวน ครั้งที่ 1/2567

เทศบาลตำบลสันทราย

(3) แผนงานอุตสาหกรรมและการโยธา

ที่	ครุภัณฑ์	เป้าหมาย (ผลผลิตของครุภัณฑ์)	งบประมาณ					ผลที่คาดว่าจะได้รับ	หน่วยงาน รับผิดชอบหลัก
			2566 (บาท)	2567 (บาท)	2568 (บาท)	2569 (บาท)	2570 (บาท)		
1	รถพาร์มแทรกเตอร์	รถพาร์มแทรกเตอร์ ชนิดขับเคลื่อน 4 ล้อ ขนาด 85 แรงม้า จำนวน 1 คัน * ตามบัญชีราคามาตรฐานครุภัณฑ์ สำนัก งบประมาณ			1,287,000			มีรถพาร์มแทรกเตอร์สำหรับให้บริการ ประชาชน	กองช่าง
2	ผานบุกเบิก	ผานบุกเบิก สำหรับใช้ทำงานร่วมกับรถ พาร์มแทรกเตอร์ จำนวน 1 ชุด * ตามราคาท้องถิ่น			100,000			มีครุภัณฑ์สำหรับใช้ประกอบการทำงาน ร่วมกับรถพาร์มแทรกเตอร์สำหรับให้บริการ ประชาชน	กองช่าง
3	ใบมีดตัดดิน	ใบมีดตัดดิน สำหรับใช้ทำงานร่วมกับรถ พาร์มแทรกเตอร์ จำนวน 1 ชุด * ตามราคาท้องถิ่น			100,000			มีครุภัณฑ์สำหรับใช้ประกอบการทำงาน ร่วมกับรถพาร์มแทรกเตอร์สำหรับให้บริการ ประชาชน	กองช่าง
4	ใบมีดตัดหญ้าตัดท้ายรถ พาร์มแทรกเตอร์	ใบมีดตัดหญ้าตัดท้ายรถพาร์มแทรกเตอร์ จำนวน 1 ชุด * ตามราคาท้องถิ่น			81,000			มีครุภัณฑ์สำหรับใช้ประกอบการทำงาน ร่วมกับรถพาร์มแทรกเตอร์สำหรับให้บริการ ประชาชน	กองช่าง
รวม					1,568,000				



บัญชีครุภัณฑ์

สำหรับที่ไม่ได้ดำเนินการจัดทำเป็นโครงการพัฒนาท้องถิ่น  
แผนพัฒนาท้องถิ่น (พ.ศ. 2566 - 2570) ทบพวน ครั้งที่ 1/2567  
เทศบาลตำบลสันทราย

6. ประเภทครุภัณฑ์งานบ้านงานครัว

6.1 กลยุทธ์การเสริมสร้างประสิทธิภาพในการบริหารจัดการ

(1) แผนงานบริหารงานทั่วไป

ที่	ครุภัณฑ์	เป้าหมาย (ผลผลิตของครุภัณฑ์)	งบประมาณ					ผลที่คาดว่าจะได้รับ	หน่วยงาน รับผิดชอบหลัก
			๒๕๖๖ (บาท)	๒๕๖๗ (บาท)	๒๕๖๘ (บาท)	๒๕๖๙ (บาท)	๒๕๗๐ (บาท)		
1	เครื่องทำน้ำร้อน - น้ำเย็น	เครื่องทำน้ำร้อน-น้ำเย็น แบบ 2 หัวก๊อก จำนวน 3 เครื่อง ๆ ละ 7,000 บาท * ตามราคาท้องถิ่น		21,000	21,000			มีเครื่องทำน้ำร้อน - น้ำเย็น สำหรับ ให้บริการประชาชนที่มาติดต่อราชการ	สำนักปลัดเทศบาล
		รวม		21,000	21,000				

(2) แผนงานการศึกษา

ที่	ครุภัณฑ์	เป้าหมาย (ผลผลิตของครุภัณฑ์)	งบประมาณ					ผลที่คาดว่าจะได้รับ	หน่วยงาน รับผิดชอบหลัก
			๒๕๖๖ (บาท)	๒๕๖๗ (บาท)	๒๕๖๘ (บาท)	๒๕๖๙ (บาท)	๒๕๗๐ (บาท)		
1	ตู้กดน้ำเย็น แบบ 1 หัว	จำนวน 1 เครื่อง * ตามราคาท้องถิ่น	35,000	35,000	35,000			มีตู้กดน้ำเย็นสำหรับให้บริการเด็กนักเรียน และประชาชน	กองการศึกษา
		รวม	35,000	35,000	35,000				

บัญชีครุภัณฑ์

สำหรับที่ไม่ได้ดำเนินการจัดทำเป็นโครงการพัฒนาท้องถิ่น  
แผนพัฒนาท้องถิ่น (พ.ศ. 2566 - 2570) ทบพทว ครั้งที่ 1/2567

เทศบาลตำบลสันทราย

(3) แผนงานเคหะและชุมชน

ที่	ครุภัณฑ์	เป้าหมาย (ผลผลิตของครุภัณฑ์)	งบประมาณ					ผลที่คาดว่าจะ จะได้รับ	หน่วยงาน รับผิดชอบหลัก
			2566 (บาท)	2567 (บาท)	2568 (บาท)	2569 (บาท)	2570 (บาท)		
1	เครื่องตัดหญ้าแบบข้อแข็ง	เครื่องตัดหญ้าแบบข้อแข็ง จำนวน 2 เครื่อง * ตามบัญชีราคามาตรฐานครุภัณฑ์ สำนัก งบประมาณ	19,000	19,000				ที่หรือทางสาธารณะได้รับการบำรุงรักษา มีภูมิทัศน์ที่เป็นระเบียบเรียบร้อยและสวยงาม	กองช่าง
2	เครื่องตัดหญ้าแบบล้อจักรยาน	เครื่องตัดหญ้าแบบล้อจักรยาน จำนวน 2 เครื่อง * ตามบัญชีราคามาตรฐานครุภัณฑ์ สำนัก งบประมาณ		12,000	12,000			ที่หรือทางสาธารณะได้รับการบำรุงรักษา มีภูมิทัศน์ที่เป็นระเบียบเรียบร้อยและสวยงาม	กองช่าง
			19,000	31,000	12,000				

บัญชีครุภัณฑ์

สำหรับที่ไม่ได้ดำเนินการจัดทำเป็นโครงการพัฒนาท้องถิ่น  
แผนพัฒนาท้องถิ่น (พ.ศ. 2566 - 2570) ทบพวน ครั้งที่ 1/2567

เทศบาลตำบลสันทราย

(4) แผนงานอุตสาหกรรมและการโยธา

ที่	ครุภัณฑ์	เป้าหมาย (ผลผลิตของครุภัณฑ์)	งบประมาณ					ผลที่คาดว่าจะได้รับ	หน่วยงาน รับผิดชอบหลัก
			2566 (บาท)	2567 (บาท)	2568 (บาท)	2569 (บาท)	2570 (บาท)		
1	เครื่องฉีดน้ำแรงดันสูง	เครื่องฉีดน้ำแรงดันสูง จำนวน 1 เครื่อง * ตามราคาท้องถิ่น		30,000	30,000			มีครุภัณฑ์สำหรับใช้ในการให้บริการสาธารณะ	กองช่าง
				30,000	30,000				

บัญชีครุภัณฑ์

สำหรับที่ไม่ได้ดำเนินการจัดทำเป็นโครงการพัฒนาท้องถิ่น  
แผนพัฒนาท้องถิ่น (พ.ศ. 2566 - 2570) ทบพวน ครั้งที่ 1/2567  
เทศบาลตำบลสันทราย

8. ประเภทครุภัณฑ์ก่อสร้าง

8.1 กลยุทธ์การเสริมสร้างประสิทธิภาพในการบริหารจัดการ

(1) แผนงานอุตสาหกรรมและการโยธา

ที่	ครุภัณฑ์	เป้าหมาย (ผลผลิตของครุภัณฑ์)	งบประมาณ					ผลที่คาดว่าจะได้รับ	หน่วยงาน รับผิดชอบหลัก
			2566 (บาท)	2567 (บาท)	2568 (บาท)	2569 (บาท)	2570 (บาท)		
1	ค่าบำรุงรักษาและปรับปรุง รถชุดตีนตะขา	บำรุงรักษาและปรับปรุงโครงสร้างของรถ ชุดตีนตะขา หมายเลขทะเบียน ตค-4007 เชียงใหม่ หมายเลขครุภัณฑ์ 011-57-0002 (ไม่รวมค่าซ่อมบำรุงตามปกติหรือ ค่าซ่อมกลาง)		250,000	250,000	250,000	250,000	ครุภัณฑ์ได้รับการบำรุงรักษาและปรับปรุง พร้อมสำหรับให้บริการประชาชนและบรรเทา ความเดือดร้อนของประชาชน	กองช่าง
2	เครื่องอัดอากาศ	เครื่องอัดอากาศ จำนวน 1 เครื่อง สำหรับใช้บำรุงรักษารถ * ตามราคาท้องถิ่น		75,000	75,000			มีครุภัณฑ์สำหรับใช้ในการให้บริการสาธารณะ	กองช่าง
3	เครื่องค่อริง (แท่นเจาะคอนกรีต)	เครื่องค่อริง (แท่นเจาะคอนกรีต) พร้อมฐานรถเข็นและกระบอกค่อริง จำนวน 1 ชุด * ตามราคาท้องถิ่น		35,000	35,000			มีครุภัณฑ์สำหรับเจาะถนนเพื่อนำคอนกรีต ไปทดสอบกำลังอัด หรือเพื่อตรวจสอบ ความหนาของชั้นคอนกรีต	กองช่าง
4	บั้งกีรถชุดตีนตะขา	บั้งกีรถชุดตีนตะขา จำนวน 1 อัน * ตามราคาท้องถิ่น		10,000	10,000			มีครุภัณฑ์สำหรับใช้ในการให้บริการสาธารณะ	กองช่าง
รวม			-	370,000	370,000	250,000	250,000		

บัญชีครุภัณฑ์

สำหรับที่ไม่ได้ดำเนินการจัดทำเป็นโครงการพัฒนาท้องถิ่น  
แผนพัฒนาท้องถิ่น (พ.ศ. 2566 - 2570) ทบพวน ครั้งที่ 1/2567  
เทศบาลตำบลสันทราย

9. ประเภทครุภัณฑ์โฆษณาและเผยแพร่

9.1 กลยุทธ์การเสริมสร้างประสิทธิภาพในการบริหารจัดการ

(1) แผนงานบริหารงานทั่วไป

ที่	ครุภัณฑ์	เป้าหมาย (ผลผลิตของครุภัณฑ์)	งบประมาณ					ผลที่คาดว่าจะได้รับ	หน่วยงาน รับผิดชอบหลัก
			2566 (บาท)	2567 (บาท)	2568 (บาท)	2569 (บาท)	2570 (บาท)		
1	กล้องถ่ายภาพระบบดิจิตอล	กล้องถ่ายภาพระบบดิจิตอล จำนวน 1 เครื่อง * ตามราคาท้องถิ่น		60,000	60,000			มีครุภัณฑ์สำหรับใช้บันทึกภาพกิจกรรม สาธารณะ/โครงการสาธารณะ	สำนักปลัด เทศบาล
รวม			-	60,000	60,000	-	-		

(1) แผนงานการศึกษา

ที่	ครุภัณฑ์	เป้าหมาย (ผลผลิตของครุภัณฑ์)	งบประมาณ					ผลที่คาดว่าจะได้รับ	หน่วยงาน รับผิดชอบหลัก
			2566 (บาท)	2567 (บาท)	2568 (บาท)	2569 (บาท)	2570 (บาท)		
1	โทรทัศน์ แอล อี ดี (LED TV)	โทรทัศน์ แอล อี ดี (LED TV) แบบ Smart TV ขนาด 55 นิ้ว จำนวน 3 เครื่อง ๆ ละ 23,000 บาท *ตามบัญชีราคามาตรฐานครุภัณฑ์ สำนักงบประมาณ	-	69,000	69,000			นักเรียนมีสื่อการเรียนรู้ที่เหมาะสม	กองการศึกษา
รวม			-	69,000	69,000	-	-		

บัญชีครุภัณฑ์

สำหรับที่ไม่ได้ดำเนินการจัดทำเป็นโครงการพัฒนาท้องถิ่น  
แผนพัฒนาท้องถิ่น (พ.ศ. 2566 - 2570) ทบพทว ครั้งที่ 1/2567  
เทศบาลตำบลสันทราย

10. ประเภทครุภัณฑ์สนาม

10.1 กลยุทธ์การเสริมสร้างประสิทธิภาพในการบริหารจัดการ

(1) แผนงานการศึกษา

ที่	ครุภัณฑ์	เป้าหมาย (ผลผลิตของครุภัณฑ์)	งบประมาณ					ผลที่คาดว่าจะได้รับ	หน่วยงาน รับผิดชอบหลัก
			2566 (บาท)	2567 (บาท)	2568 (บาท)	2569 (บาท)	2570 (บาท)		
1	เต็นท์	เต็นท์ จำนวน 10 หลังๆ ละ 14,000บาท * ตามราคาท้องถิ่น	-	140,000	140,000	-	-	มีเต็นท์สำหรับใช้ในการจัดกิจกรรมสาธารณะ	กองการศึกษา
รวม			-	140,000	140,000	-	-		

บัญชีครุภัณฑ์

สำหรับที่ไม่ได้ดำเนินการจัดทำเป็นโครงการพัฒนาท้องถิ่น  
แผนพัฒนาท้องถิ่น (พ.ศ. 2566 - 2570) ทบพวน ครั้งที่ 1/2567  
เทศบาลตำบลสันทราย

11. ประเภทครุภัณฑ์อื่น

11.1 กลยุทธ์การเสริมสร้างประสิทธิภาพในการบริหารจัดการ

(1) แผนงานการรักษาความสงบภายใน

ที่	ครุภัณฑ์	เป้าหมาย (ผลผลิตของครุภัณฑ์)	งบประมาณ					ผลที่คาดว่าจะได้รับ	หน่วยงาน รับผิดชอบหลัก
			2566 (บาท)	2567 (บาท)	2568 (บาท)	2569 (บาท)	2570 (บาท)		
1	ชุดผจญเพลิงพร้อมเครื่องช่วยหายใจแบบสะพายหลัง (SCBA)	ชุดผจญเพลิงพร้อมเครื่องช่วยหายใจแบบสะพายหลัง (SCBA) จำนวน 2 ชุด * ตามราคาท้องถิ่น	-	-	300,000	-	-	มีครุภัณฑ์สำหรับใช้ในการเข้าระงับอัคคีภัยและช่วยเหลือผู้ประสบภัย	สำนักปลัดเทศบาล
รวม			-	-	300,000	-	-		

## ส่วนที่ 4

### การติดตามและประเมินผล

#### 1. การติดตามและประเมินผล

ตามพระราชบัญญัติกำหนดแผนและขั้นตอนการกระจายอำนาจให้องค์กรปกครองส่วนท้องถิ่น พ.ศ. 2542 ได้กำหนดให้องค์กรปกครองส่วนท้องถิ่น มีอำนาจและหน้าที่ในการจัดทำแผนพัฒนาท้องถิ่นของตนเอง โดยถือปฏิบัติตามระเบียบกระทรวงมหาดไทยว่าด้วยการจัดทำแผนพัฒนาขององค์กรปกครองส่วนท้องถิ่น พ.ศ. 2548 และที่แก้ไขเพิ่มเติม ทั้งนี้ แผนพัฒนาท้องถิ่นจะต้องสอดคล้องกับยุทธศาสตร์การพัฒนาขององค์กรปกครองส่วนท้องถิ่นในเขตจังหวัด ยุทธศาสตร์จังหวัด ยุทธศาสตร์กลุ่มจังหวัด แผนพัฒนาจังหวัด แผนพัฒนากลุ่มจังหวัด แผนพัฒนาภาค แผนพัฒนาเศรษฐกิจและสังคมแห่งชาติ ยุทธศาสตร์ชาติ 20 ปี และเป้าหมายการพัฒนาที่ยั่งยืน (Sustainable Development Goals : SDGs) และในการจัดทำแผนพัฒนาท้องถิ่น (พ.ศ. 2566 - 2570) จะต้องมีการติดตามและประเมินผลยุทธศาสตร์เพื่อความสอดคล้องแผนพัฒนาท้องถิ่น โดยคณะกรรมการติดตามและประเมินผลแผนพัฒนาท้องถิ่นจะต้องดำเนินการให้คะแนนตามเกณฑ์ที่กำหนดไว้ ซึ่งเป็นส่วนหนึ่งของการติดตามและประเมินผลแผนพัฒนา โดยมีแนวทาง ดังนี้

#### แนวทางการพิจารณาการติดตามและประเมินผลยุทธศาสตร์ เพื่อความสอดคล้องแผนพัฒนาท้องถิ่นขององค์กรปกครองส่วนท้องถิ่น

ประเด็นการพิจารณา	คะแนนเต็ม	คะแนนที่ได้
1. ข้อมูลสภาพทั่วไปและข้อมูลพื้นฐานขององค์กรปกครองส่วนท้องถิ่น	20	
2. การวิเคราะห์สถานการณ์และศักยภาพ	20	
3. ยุทธศาสตร์ประกอบด้วย	60	
3.1 ยุทธศาสตร์ชาติ 20 ปี (พ.ศ. 2561 – 2580)	5	
3.2 แผนพัฒนาเศรษฐกิจและสังคมแห่งชาติ	5	
3.3 เป้าหมายการพัฒนาที่ยั่งยืน	5	
3.4 ยุทธศาสตร์จังหวัด	5	
3.5 ยุทธศาสตร์ขององค์กรปกครองส่วนท้องถิ่นในเขตจังหวัด	5	
3.6 ยุทธศาสตร์ขององค์กรปกครองส่วนท้องถิ่น	5	
3.7 วิสัยทัศน์	5	
3.8 กลยุทธ์	5	
3.9 เป้าประสงค์ของแต่ละประเด็นกลยุทธ์	5	
3.10 จุดยืนทางยุทธศาสตร์	5	
3.11 แผนงาน	5	
3.12 ความเชื่อมโยงของยุทธศาสตร์ในภาพรวม	5	
รวมคะแนน	100	



แนวทางเบื้องต้นในการให้คะแนนแนวทางการพิจารณาการติดตามและประเมินผลยุทธศาสตร์  
เพื่อความสอดคล้องแผนพัฒนาท้องถิ่นขององค์กรปกครองส่วนท้องถิ่น

ประเด็นการ พิจารณา	รายละเอียดหลักเกณฑ์	คะแนน เต็ม	คะแนน ที่ได้
<p>1. ข้อมูลสภาพ ทั่วไปและข้อมูล พื้นฐานของเทศบาล ตำบลแม่ข่า</p>	<p>ควรประกอบด้วยข้อมูลดังนี้</p> <p>(1) ข้อมูลเกี่ยวกับด้านกายภาพ เช่น ที่ตั้งของหมู่บ้าน/ชุมชน/ตำบล ลักษณะภูมิประเทศ ลักษณะภูมิอากาศ ลักษณะของที่ดิน ลักษณะ ของแหล่งน้ำ ลักษณะของป่าไม้ ฯลฯ ด้านการเมือง/การปกครอง เช่น เขตการปกครองการเลือกตั้ง ฯลฯ</p> <p>(2) ข้อมูลเกี่ยวกับด้านการเมือง/การปกครอง เช่น เขตการปกครอง การเลือกตั้ง ฯลฯ ประชากร เช่น ข้อมูลเกี่ยวกับจำนวนประชากร และช่วงอายุและจำนวนประชากร ฯลฯ</p>	<p>20 (5)</p>	
	<p>(3) ข้อมูลเกี่ยวกับสภาพทางสังคม เช่น การศึกษา สาธารณสุข อาชญากรรม ยาเสพติด การสังคมสงเคราะห์</p> <p>(4) ข้อมูลเกี่ยวกับศาสนา ประเพณี วัฒนธรรม เช่น การนับถือศาสนา ประเพณี และงานประจำปี ภูมิปัญญาท้องถิ่น ภาษาถิ่น สินค้าพื้นเมือง และของที่ระลึก ฯลฯ และอื่นๆ</p>	<p>(5)</p>	
	<p>(5) ข้อมูลเกี่ยวกับระบบบริการพื้นฐาน เช่น การคมนาคมขนส่ง การไฟฟ้า การประปา โทรศัพท์ ฯลฯ</p> <p>(6) ข้อมูลเกี่ยวกับระบบเศรษฐกิจ เช่น การเกษตร การประมง การปศุสัตว์ การบริการ การท่องเที่ยว อุตสาหกรรม การพาณิชย์/ กลุ่มอาชีพแรงงาน ฯลฯ</p>	<p>(5)</p>	
	<p>(7) ข้อมูลเกี่ยวกับทรัพยากรธรรมชาติ เช่น น้ำ ป่าไม้ ภูเขา คุณภาพ ของทรัพยากรธรรมชาติ ฯลฯ</p> <p>(8) การสำรวจและจัดเก็บข้อมูลเพื่อการจัดทำแผนพัฒนาท้องถิ่น หรือการใช้ข้อมูล จปฐ. ข้อมูลการมีส่วนร่วมของประชาชนหรือการ ประชุมประชาคมท้องถิ่น โดยใช้กระบวนการร่วมคิด ร่วมทำ ร่วมตัดสินใจ ร่วมตรวจสอบ ร่วมรับประโยชน์ ร่วมแก้ไขปัญหา ปรึกษาหารือ แลกเปลี่ยนเรียนรู้ เพื่อแก้ไขปัญหาสำหรับการพัฒนา ท้องถิ่นตามอำนาจหน้าที่ของเทศบาลตำบลสันทราย</p>	<p>(5)</p>	

ประเด็นการพิจารณา	รายละเอียดหลักเกณฑ์	คะแนนเต็ม	คะแนนที่ได้
<p><b>2. การวิเคราะห์สภาพการณ์และศักยภาพ</b></p>	<p><b>ควรประกอบด้วยข้อมูลดังนี้</b></p> <p>(1) การวิเคราะห์ที่ครอบคลุมความเชื่อมโยง ความสอดคล้อง ยุทธศาสตร์จังหวัด ยุทธศาสตร์การพัฒนาขององค์กรปกครองส่วนท้องถิ่นในเขตจังหวัด ยุทธศาสตร์ขององค์กรปกครองส่วนท้องถิ่น นโยบาย ของผู้บริหารท้องถิ่น รวมถึงความเชื่อมโยงแผนยุทธศาสตร์ชาติ ๒๐ ปี แผนพัฒนาเศรษฐกิจและสังคมแห่งชาติ และ SGDs</p> <p>(2) การวิเคราะห์ทางสังคม เช่น ด้านแรงงาน การศึกษา สาธารณสุข ความยากจน อาชญากรรม ปัญหายาเสพติด เทคโนโลยี จารีต ประเพณี วัฒนธรรม ภูมิปัญญาท้องถิ่น เป็นต้น</p> <p>(3) การวิเคราะห์ทางเศรษฐกิจ ข้อมูลด้านรายได้ครัวเรือน การส่งเสริมอาชีพ กลุ่มอาชีพ กลุ่มทางสังคม การพัฒนาอาชีพและกลุ่มต่างๆ สภาพทางเศรษฐกิจและความเป็นอยู่ทั่วไป เป็นต้น</p> <p>(4) การวิเคราะห์สิ่งแวดล้อม พื้นที่สีเขียว ธรรมชาติต่างๆ ทางภูมิศาสตร์ กระบวนการหรือสิ่งที่เกิดขึ้น การประดิษฐ์ที่มีผลต่อสิ่งแวดล้อมและการพัฒนา</p> <p>(4) การวิเคราะห์สิ่งแวดล้อม พื้นที่สีเขียว ธรรมชาติต่างๆ ทางภูมิศาสตร์ กระบวนการหรือสิ่งที่เกิดขึ้น การประดิษฐ์ที่มีผลต่อสิ่งแวดล้อมและการพัฒนา</p> <p>(5) การวิเคราะห์หรือผลการวิเคราะห์ศักยภาพเพื่อประเมินสถานการณ์การพัฒนาในปัจจุบันและโอกาสการพัฒนาในอนาคตของท้องถิ่น ด้วยเทคนิค SWOT Analysis ที่อาจส่งผลต่อการดำเนินงานได้แก่ S-Strength (จุดแข็ง) W-Weakness (จุดอ่อน) O-Opportunity (โอกาส) และ T-Threat (อุปสรรค)</p>	<p>20</p> <p>(5)</p> <p>(5)</p> <p>(5)</p> <p>(5)</p>	
<p><b>3. ยุทธศาสตร์</b></p> <p>3.1 ยุทธศาสตร์ชาติ 20 ปี</p>	<p>การกำหนดและการวิเคราะห์ยุทธศาสตร์ชาติ 20 ปีที่สอดคล้องกับ การพัฒนาท้องถิ่นขององค์กรปกครองส่วนท้องถิ่นตามประเด็นยุทธศาสตร์ชาติ 20 ปี และประเด็นยุทธศาสตร์ขององค์กรปกครองส่วนท้องถิ่น</p>	<p>60</p> <p>(5)</p>	
<p>3.2 แผนพัฒนาเศรษฐกิจและสังคมแห่งชาติ</p>	<p>การกำหนดและการวิเคราะห์แผนพัฒนาเศรษฐกิจและสังคมแห่งชาติที่สอดคล้องกับการพัฒนาท้องถิ่นขององค์กรปกครองส่วนท้องถิ่นตามประเด็นยุทธศาสตร์หรือหมุดหมายและประเด็นยุทธศาสตร์ขององค์กรปกครองส่วนท้องถิ่น</p>	<p>(5)</p>	

ประเด็นการพิจารณา	รายละเอียดหลักเกณฑ์	คะแนนเต็ม	คะแนนที่ได้
3.3 เป้าหมายการพัฒนาที่ยั่งยืน	การกำหนดและการวิเคราะห์เป้าหมาย/เป้าประสงค์ SDGs ที่สอดคล้องกับการพัฒนาท้องถิ่นขององค์กรปกครองส่วนท้องถิ่น ตามเป้าหมาย/เป้าประสงค์ SDGs และประเด็นยุทธศาสตร์ขององค์กรปกครองส่วนท้องถิ่น	(5)	
3.4 ยุทธศาสตร์จังหวัด	การกำหนดและการวิเคราะห์ยุทธศาสตร์ขององค์กรปกครองส่วนท้องถิ่นมีความสอดคล้องหรือเชื่อมโยงกับยุทธศาสตร์จังหวัด	(5)	
3.5 ยุทธศาสตร์การพัฒนาขององค์กรปกครองส่วนท้องถิ่นในเขตจังหวัด	การกำหนดและการวิเคราะห์ยุทธศาสตร์ขององค์กรปกครองส่วนท้องถิ่นสอดคล้องหรือเชื่อมโยงกับยุทธศาสตร์การพัฒนาขององค์กรปกครองส่วนท้องถิ่นในเขตจังหวัดที่จัดทำขึ้นแบบมีส่วนร่วมขององค์การบริหารส่วนจังหวัดกับองค์กรปกครองส่วนท้องถิ่นในเขตจังหวัดที่สอดคล้องหรือเชื่อมโยงกับแผนพัฒนาจังหวัด	(5)	
3.6 ยุทธศาสตร์ขององค์กรปกครองส่วนท้องถิ่น	การกำหนดและการวิเคราะห์สอดคล้องกับสภาพทั่วไปและข้อมูลพื้นฐาน สภาพสังคม เศรษฐกิจ สิ่งแวดล้อมของท้องถิ่น ประเด็นปัญหาการพัฒนาและแนวทางการพัฒนาที่สอดคล้องกับสภาพพื้นที่จริงและเป็นไปตามหน้าที่และอำนาจขององค์กรปกครองส่วนท้องถิ่น มีการกำหนดยุทธศาสตร์ที่สอดคล้องกับวิสัยทัศน์ที่กำหนดไว้	(5)	
3.7 วิสัยทัศน์	การกำหนดและการวิเคราะห์วิสัยทัศน์ ซึ่งมีลักษณะแสดงสถานภาพที่องค์กรปกครองส่วนท้องถิ่นต้องการจะเป็นหรือบรรลุถึงอนาคตอย่างชัดเจน สอดคล้องกับสิ่งที่จะเกิดขึ้นในอนาคต และศักยภาพที่เป็นลักษณะเฉพาะขององค์กรปกครองส่วนท้องถิ่นที่แสดงให้เห็นถึงความสัมพันธ์กับโครงการพัฒนาท้องถิ่น	(5)	
3.8 กลยุทธ์	การกำหนดและการวิเคราะห์แสดงให้เห็นช่องทาง วิธีการ ภารกิจหรือสิ่งที่ต้องทำตามหน้าที่และอำนาจขององค์กรปกครองส่วนท้องถิ่นที่จะนำไปสู่การบรรลุวิสัยทัศน์ หรือแสดงให้เห็นถึงความชัดเจนในสิ่งที่จะดำเนินการให้บรรลุวิสัยทัศน์นั้น จากประเด็นคำถามที่สำคัญว่า ปัจจุบันเราเป็นอยู่ ณ จุดใด หรือปัจจุบันเรากำลังทำอะไรอยู่แล้วในอนาคตเราจะพัฒนาอะไร	(5)	
3.9 เป้าประสงค์ของแต่ละประเด็นกลยุทธ์	การกำหนดและการวิเคราะห์เป้าประสงค์ของแต่ละประเด็นกลยุทธ์ มีความสอดคล้องและสนับสนุนต่อ กลยุทธ์และยุทธศาสตร์ที่จะเกิดขึ้น มุ่งหมายสิ่งหนึ่งสิ่งใดที่ชัดเจน โดยองค์กรปกครองส่วนท้องถิ่นมีเป้าประสงค์ใด จะทำสิ่งใด เป้าหมายการพัฒนาท้องถิ่นคืออะไร	(5)	

ประเด็นการพิจารณา	รายละเอียดหลักเกณฑ์	คะแนนเต็ม	คะแนนที่ได้
3.10 จุดยืนทางยุทธศาสตร์ (Positioning)	การกำหนดและการวิเคราะห์จุดยืนขององค์กรปกครองส่วนท้องถิ่นที่มีความมุ่งมั่นอันแน่วแน่ในการวางแผนพัฒนาท้องถิ่น เพื่อให้บรรลุวิสัยทัศน์ขององค์กรปกครองส่วนท้องถิ่น ซึ่งเกิดจากศักยภาพของพื้นที่จริง ที่จะนำไปสู่ผลสำเร็จทางยุทธศาสตร์สิ่งที่เป็นจริงหรือมีอยู่จริงคืออะไรที่จะพัฒนาให้เกิดผลสำเร็จได้	(5)	
3.11 แผนงาน	การกำหนดและการวิเคราะห์แสดงให้เห็นถึงการจำแนกแผนงานตามรูปแบบงบประมาณขององค์กรปกครองส่วนท้องถิ่น เป็นการวางแผนงานตามวิธีการจำแนกแผนงานการจัดทำงบประมาณให้ถูกต้องและสอดคล้องกับโครงการพัฒนาท้องถิ่นที่จะเกิดขึ้นซึ่งสอดคล้องกับวิสัยทัศน์ที่กำหนดไว้ แผนงานจะแสดงให้เห็นว่าจุดมุ่งหมายเพื่อการพัฒนาในอนาคตคืออะไร งานของเราคืออะไร ถูกต้องตามแผนงานหรือไม่	(5)	
3.12 ความเชื่อมโยงของยุทธศาสตร์ในภาพรวม	การกำหนดและการวิเคราะห์ความเชื่อมโยงองค์กรรวมทั้งนำไปสู่การพัฒนาท้องถิ่นที่มาจากยุทธศาสตร์ทุกระดับ ได้แก่ ยุทธศาสตร์ชาติ 20 ปี (พ.ศ. 2561 – 2580) แผนพัฒนาเศรษฐกิจและสังคมแห่งชาติ ฉบับที่ 12 หรือ ฉบับที่ 13 SDGs แผนพัฒนาจังหวัด/กลุ่มจังหวัด/แผนพัฒนาภาค ยุทธศาสตร์การพัฒนาขององค์กรปกครองส่วนท้องถิ่น ในเขตจังหวัดและยุทธศาสตร์ขององค์กรปกครองส่วนท้องถิ่น มีความสัมพันธ์หรือเชื่อมโยงกันอย่างไรเพื่อให้การพัฒนาท้องถิ่นสอดคล้องกับยุทธศาสตร์ระดับมหภาค	(5)	
รวม	20 หลักเกณฑ์/ตัวชี้วัด	100	

## 2. การติดตามและประเมินผล

ในการจัดทำแผนพัฒนาท้องถิ่น (พ.ศ. 2566 - 2570) ขององค์กรปกครองส่วนท้องถิ่น จะต้องมีการติดตามและประเมินผลโครงการขององค์กรปกครองส่วนท้องถิ่น เพื่อความสอดคล้องแผนพัฒนาท้องถิ่นตามระเบียบกระทรวงมหาดไทยว่าด้วยการจัดทำแผนขององค์กรปกครองส่วนท้องถิ่น พ.ศ. 2548 และที่แก้ไขเพิ่มเติม โดยคณะกรรมการติดตามและประเมินผลแผนพัฒนาท้องถิ่นจะต้องดำเนินการให้คะแนนตามเกณฑ์ที่กำหนดไว้ ซึ่งเป็นส่วนหนึ่งของการติดตามและประเมินผลแผนพัฒนาท้องถิ่น โดยมีแนวทาง ดังนี้

แนวทางการพิจารณาการติดตามและประเมินผลโครงการ  
เพื่อความสอดคล้องแผนพัฒนาท้องถิ่น ขององค์กรปกครองส่วนท้องถิ่น

ประเด็นการพิจารณา	คะแนนเต็ม	คะแนนที่ได้
1. การสรุปสถานการณ์การพิจารณา	๑๐	
2. การประเมินผลการนำแผนพัฒนาท้องถิ่นไปปฏิบัติ ในเชิงปริมาณ	๑๐	
3. การประเมินผลการนำแผนพัฒนาท้องถิ่นไปปฏิบัติ ในเชิงคุณภาพ	๑๐	
4. ยุทธศาสตร์ กลยุทธ์ แผนงานการพัฒนา	5	
5. โครงการพัฒนา ประกอบด้วย	30	
5.1 ความชัดเจนของชื่อโครงการ	5	
5.2 กำหนดวัตถุประสงค์สอดคล้องกับโครงการ	5	
5.3 เป้าหมาย (ผลผลิตของโครงการ) มีความชัดเจนนำไปสู่ การตั้งงบประมาณได้ถูกต้อง	5	
5.4 มีการประมาณการราคาถูกต้องตามหลักวิธีการงบประมาณ	5	
5.5 มีการกำหนดตัวชี้วัด (KPI) และสอดคล้องกับวัตถุประสงค์ และผลที่คาดว่าจะได้รับ	5	
5.6 ผลที่คาดว่าจะได้รับสอดคล้องกับโครงการและวัตถุประสงค์ ที่กำหนดไว้	5	
6. โครงการพัฒนาที่นำไปจัดทำงบประมาณรายจ่ายประจำปี	35	
6.1 โครงการพัฒนาท้องถิ่นที่นำไปจัดทำงบประมาณรายจ่าย ประจำปีในภาพรวม	5	
6.2 โครงการพัฒนาท้องถิ่นที่นำไปจัดทำงบประมาณรายจ่ายแก้ไข ปัญหาความยากจน	5	
6.3 โครงการเพื่อการพัฒนาท้องถิ่นที่นำไปจัดทำงบประมาณรายจ่าย ด้านการบริหารจัดการอนุรักษ์ทรัพยากรธรรมชาติสิ่งแวดล้อม	5	
6.4 โครงการเพื่อการพัฒนาท้องถิ่นที่นำไปจัดทำงบประมาณรายจ่าย เกี่ยวกับสุขภาวะ	5	
6.5 โครงการเพื่อการพัฒนาท้องถิ่นที่นำไปจัดทำงบประมาณรายจ่าย เกี่ยวกับด้านการศึกษา ศิลปะ ศาสนา วัฒนธรรม จารีตประเพณี และภูมิปัญญาท้องถิ่น	5	
6.6 โครงการเพื่อการพัฒนาท้องถิ่นที่นำไปจัดทำงบประมาณรายจ่าย เกี่ยวกับด้านโครงสร้างพื้นฐาน	5	

6.7 โครงการเพื่อการพัฒนาท้องถิ่นที่นำไปจัดทำงบประมาณรายจ่ายเกี่ยวกับด้านการบริหารจัดการน้ำ	5	
<b>รวมคะแนน</b>	<b>100</b>	

**แนวทางเบื้องต้นในการให้คะแนนแนวทางการพิจารณาการติดตามและประเมินผลโครงการเพื่อความสอดคล้องแผนพัฒนาท้องถิ่น ขององค์กรปกครองส่วนท้องถิ่น**

ประเด็นการพิจารณา	รายละเอียดหลักเกณฑ์	คะแนนเต็ม	คะแนนที่ได้
1. การสรุปสถานการณ์การพัฒนา	1) การวิเคราะห์หรือผลการวิเคราะห์ศักยภาพเพื่อประเมินสถานภาพการพัฒนาที่ประชาชนต้องการให้ดำเนินการและองค์กรปกครองส่วนท้องถิ่นตอบสนองความต้องการได้โดยใช้การวิเคราะห์เชิงเทคนิค Demand (Demand Analysis)/Global Demand หรืออื่นๆ เป็นการวิเคราะห์โครงการเพื่อสอดคล้องกับยุทธศาสตร์และวิสัยทัศน์ขององค์กรปกครองส่วนท้องถิ่น	10 (5)	
	2) การวิเคราะห์หรือผลการวิเคราะห์ศักยภาพเพื่อประเมินสถานภาพการพัฒนาในปัจจุบันและอนาคต ทิศทาง แนวโน้มที่จะเกิดขึ้นหรือผลที่จะเกิดขึ้นในการพัฒนาท้องถิ่น โดยใช้การวิเคราะห์เชิงเทคนิค Trend หรือนำเทคนิค Demand (Demand Analysis)/Global Demand หรืออื่น ๆ มาเชื่อมต่อ เป็นการวิเคราะห์โครงการเพื่อสอดคล้องกับยุทธศาสตร์และวิสัยทัศน์ขององค์กรปกครองส่วนท้องถิ่น	(5)	
2. การประเมินผลการนำแผนพัฒนาท้องถิ่นไปปฏิบัติในเชิงปริมาณ	1) การกำหนดและการวิเคราะห์การควบคุมที่มีการใช้ตัวเลขต่าง ๆ เพื่อนำมาใช้วัดผลในเชิงปริมาณ เช่น การวัดจำนวนโครงการ กิจกรรม คุรุภัณฑ์ วัสดุ งานต่าง ๆ ก็คือผลผลิตเป็นไปตามที่ตั้งเป้าหมายเอาไว้หรือไม่ จำนวนที่ดำเนินการจริงตามที่ได้กำหนดไว้ จำนวนที่ไม่สามารถดำเนินการได้สามารถอธิบายได้ตามหลักประสิทธิภาพ (Efficiency) ของการพัฒนาท้องถิ่นตามหน้าที่และอำนาจที่ได้กำหนดไว้	10 (5)	
	2) การกำหนดและการวิเคราะห์ผลกระทบ/สิ่งที่กระทบ (Impact) โครงการพัฒนาท้องถิ่นที่ดำเนินการในเชิงปริมาณ (Quantitative) ที่เกิดจาก (1) ได้มีการวิเคราะห์ในเชิงปริมาณด้วยรูปแบบของข้อมูลต่าง ๆ เช่น กราฟ สถิติ เป็นต้น	(5)	

ประเด็น การพิจารณา	รายละเอียดหลักเกณฑ์	คะแนน เต็ม	คะแนน ที่ได้
3. การประเมินผล การนำแผนพัฒนา ท้องถิ่นไปปฏิบัติ ในเชิงคุณภาพ	1) การกำหนดและการวิเคราะห์การประเมินประสิทธิผลของ แผนพัฒนาในเชิงคุณภาพคือการนำเอาเทคนิคต่าง ๆ มาใช้เพื่อวัดว่า ภารกิจ โครงการ กิจกรรม ครุภัณฑ์ วัสดุ งานต่าง ๆ ที่ดำเนินการใน พื้นที่ ตรงต่อความต้องการของประชาชน และเป็นไปตามหน้าที่ และอำนาจ ประชาชนพึงพอใจ มีความสุขจากการพัฒนาท้องถิ่น โครงการพัฒนา ครุภัณฑ์วัสดุ การดำเนินการต่าง ๆ มีสภาพหรือ ลักษณะถูกต้อง ครบถ้วน สามารถใช้การได้ตามวัตถุประสงค์หรือไม่ ซึ่งเป็นไปตามหลักประสิทธิผล (Effectiveness) ผลการปฏิบัติราชการ ที่บรรลุวัตถุประสงค์และเป้าหมาย	10 (5)	
	2) การกำหนดและการวิเคราะห์วิเคราะห์ผลกระทบ/สิ่งที่กระทบ (Impact) โครงการที่ดำเนินการในเชิงคุณภาพ (Qualitative) ที่เกิด จากได้มีการวิเคราะห์ในเชิงคุณภาพ การวัดความพึงพอใจหรือวัด ความสุขที่ประชาชนได้รับด้วยรูปแบบของข้อมูลต่าง ๆ	(5)	
4. ยุทธศาสตร์ กลยุทธ์ แผนงานการ พัฒนา	1) การกำหนดและการวิเคราะห์กลยุทธ์ที่สอดคล้องกับยุทธศาสตร์ แผนงาน และงานที่จะพัฒนาท้องถิ่นซึ่งผ่านการวิเคราะห์เพื่อการ พัฒนาท้องถิ่นด้วยเทคนิคการวิเคราะห์ Demand (Demand Analysis)/Global Demand/Trend หลักการบูรณาการ (Integration) หรืออื่น ๆ โดยนำไปจัดทำเป็นรูปโครงการพัฒนา ท้องถิ่นที่เป็นรูปธรรม 2) การกำหนดและการวิเคราะห์กลยุทธ์สอดคล้องกับยุทธศาสตร์ การพัฒนาท้องถิ่น นำไปสู่การจัดทำโครงการ กิจกรรม ครุภัณฑ์ ใน การจัดทำบริการสาธารณะหรือกิจกรรมสาธารณะที่เป็นรูปธรรม	(5)	
5. โครงการพัฒนา 5.1 ความชัดเจนของ ชื่อโครงการ	ควรประกอบด้วยข้อมูลดังนี้ 1) “โครงการพัฒนา” หมายความว่าโครงการที่ดำเนินการจัดทำ บริการสาธารณะและกิจกรรมสาธารณะเพื่อให้การพัฒนาบรรลุตาม วิสัยทัศน์ที่กำหนดไว้ 2) โครงการพัฒนาท้องถิ่นมีวัตถุประสงค์สนองต่อยุทธศาสตร์การ พัฒนาขององค์กรปกครองส่วนท้องถิ่นและดำเนินการเพื่อให้การ พัฒนาบรรลุตามวิสัยทัศน์ขององค์กรปกครองส่วนท้องถิ่นที่กำหนดไว้ ชื่อโครงการมีความชัดเจน มุ่งเน้นไปเรื่องใดเรื่องหนึ่งเป็นการเฉพาะ อ่านแล้วเข้าใจได้ว่าจะพัฒนาอะไร หรือสิ่งที่จะทำนั้นจะเกิดอะไรขึ้น ในอนาคต	30 (5)	

ประเด็น การพิจารณา	รายละเอียดหลักเกณฑ์	คะแนน เต็ม	คะแนน ที่ได้
5.2 กำหนด วัตถุประสงค์ สอดคล้องกับ โครงการ	การกำหนดวัตถุประสงค์ของโครงการต้องมีความชัดเจน (clear objective) ตอบสนองต่อโครงการพัฒนาท้องถิ่น โครงการต้องกำหนดวัตถุประสงค์สอดคล้องกับความเป็นมาของโครงการ สอดคล้องกับหลักการและเหตุผล วิธีการดำเนินงานต้องสอดคล้องกับวัตถุประสงค์มีความเป็นไปได้ชัดเจน มีลักษณะเฉพาะเจาะจง จะดำเนินการเพื่อสนับสนุน/ส่งเสริม ฯลฯ	(5)	
5.3 เป้าหมาย (ผลผลิตของโครงการ) มีความชัดเจนนำไปสู่ การตั้งงบประมาณได้ ถูกต้อง	สภาพที่อยากให้เกิดขึ้นในอนาคตเป็นทิศทางที่ต้องไปให้ถึงเป้าหมายต้องชัดเจน สามารถระบุจำนวนเท่าใด กลุ่มเป้าหมายคืออะไร มีผลผลิตอย่างไร	(5)	
5.4 มีการประมาณ การราคาถูกต้องตาม หลักวิธีการ งบประมาณ	1) มีการประมาณราคาในโครงการพัฒนาท้องถิ่นเพื่อจัดทำบริการ สาธารณะหรือกิจกรรมสาธารณะเพื่อประโยชน์ของประชาชนในท้องถิ่นตามหลักการพัฒนายั่งยืนมีการประมาณการราคาถูกต้องตามหลักวิธีการงบประมาณ การประมาณราคาสอดคล้องกับโครงการจัดทำบริการสาธารณะหรือกิจกรรมสาธารณะหรือถูกต้องตามหลักวิชาการทางช่าง หลักของราคากลางตามพระราชบัญญัติการจัดซื้อจัดจ้างและการบริหารพัสดุภาครัฐ พ.ศ. 2560 มีความโปร่งใสในการกำหนดราคากลางและตรวจสอบได้ในเชิงประจักษ์ การประมาณการราคาที่เกิดจากเป้าหมาย (ผลผลิตของโครงการ) 2) งบประมาณโครงการพัฒนาจะต้องคำนึงถึงหลักสำคัญ 5 ประการ ในการจัดทำโครงการได้แก่ (1) ความประหยัด (Economy) (2) ความมีประสิทธิภาพ (Efficiency) (3) ความมีประสิทธิภาพ (Effectiveness) (4) ลดความเหลื่อมล้ำในการพัฒนาท้องถิ่นนำไปสู่ความยุติธรรม (Equity) และ (5) ความโปร่งใส (Transparency) ชัดเจน ตรวจสอบได้ วัดได้ พิสูจน์ได้ว่าเป็นจริงในเวลานั้น	(5)	
5.5 มีการกำหนด ตัวชี้วัด (KPI) และ สอดคล้องกับ วัตถุประสงค์และผลที่ คาดว่าจะได้รับ	มีการกำหนดตัวชี้วัดผลงาน (Key Performance Indicator: KPI) ที่สามารถวัดได้ (measurable) ใช้บอกประสิทธิผล (effectiveness) ใช้บอกประสิทธิภาพ (efficiency) ได้ เช่น การกำหนดความพึงพอใจ การกำหนดร้อยละ เป็นต้น	(5)	



ประเด็น การพิจารณา	รายละเอียดหลักเกณฑ์	คะแนน เต็ม	คะแนน ที่ได้
5.6 ผลที่คาดว่าจะได้รับสอดคล้องกับโครงการและวัตถุประสงค์ที่กำหนดไว้	ผลที่ได้รับเป็นสิ่งที่เกิดขึ้นได้จริงจากการดำเนินงานตามโครงการพัฒนา ซึ่งสอดคล้องกับวัตถุประสงค์ที่ตั้งไว้ การได้ผลหรือผลที่เกิดขึ้นจะต้องเท่ากับวัตถุประสงค์หรือมากกว่าวัตถุประสงค์ซึ่งการเขียนวัตถุประสงค์ควรคำนึงถึง (1) มีความเป็นไปได้และมีความเฉพาะเจาะจง ในการดำเนินงานตามโครงการ (2) วัดและประเมินผลระดับของความสำเร็จได้ (3) ระบุสิ่งที่ต้องการดำเนินงานอย่างชัดเจนและเฉพาะเจาะจงมากที่สุด และสามารถปฏิบัติได้ (4) เป็นเหตุเป็นผลสอดคล้องกับความเป็นจริง (5) ส่งผลต่อการบ่งบอกเวลาได้	(๕)	
6. โครงการพัฒนาที่นำไปจัดทำงบประมาณรายจ่ายประจำปี  6.1 โครงการพัฒนาท้องถิ่นที่นำไปจัดทำงบประมาณรายจ่ายประจำปีในภาพรวม	โครงการพัฒนาท้องถิ่นนำไปจัดทำงบประมาณรายจ่ายประจำปีในภาพรวม ประกอบด้วยโครงการ กิจกรรม ครุภัณฑ์ วัสดุ งานต่าง ๆ ที่นำไปดำเนินการจัดทำบริการสาธารณะหรือกิจกรรมสาธารณะจำนวนไม่น้อยกว่าร้อยละ 20 ของงบประมาณรายจ่ายประจำปีตามข้อบัญญัติ/เทศบัญญัติงบประมาณรายจ่ายประจำปีที่ตั้งไว้	35  (5)	
6.2 โครงการพัฒนาท้องถิ่นที่นำไปจัดทำงบประมาณรายจ่ายแก้ไขปัญหาความยากจน	โครงการพัฒนาท้องถิ่นที่นำไปจัดทำงบประมาณรายจ่ายประจำปี ประกอบด้วยโครงการ กิจกรรม ครุภัณฑ์ วัสดุ งานต่าง ๆ เพื่อแก้ไขปัญหาความยากจนหรือการส่งเสริมอาชีพประชาชนในท้องถิ่นจำนวนไม่น้อยกว่าร้อยละ 2 ของงบประมาณรายจ่ายประจำปีตามข้อบัญญัติ/เทศบัญญัติงบประมาณรายจ่ายประจำปีที่ตั้งไว้	(5)	
6.3 โครงการพัฒนาท้องถิ่นที่นำไปจัดทำงบประมาณรายจ่ายเกี่ยวกับสุขภาพ	โครงการพัฒนาท้องถิ่นที่นำไปจัดทำงบประมาณรายจ่ายประจำปี ประกอบด้วยโครงการ กิจกรรม ครุภัณฑ์ วัสดุ งานต่าง ๆ ที่ดำเนินการเกี่ยวกับสุขภาพหรือการดำเนินการด้านการสาธารณสุขจำนวนไม่น้อยกว่าร้อยละ 2 ของงบประมาณรายจ่ายประจำปีตามข้อบัญญัติ/เทศบัญญัติงบประมาณรายจ่ายประจำปีที่ตั้งไว้	(5)	

ประเด็น การพิจารณา	รายละเอียดหลักเกณฑ์	คะแนน เต็ม	คะแนน ที่ได้
6.4 โครงการพัฒนา ท้องถิ่นที่นำไปจัดทำ งบประมาณรายจ่าย ด้านการศึกษา ศิลปะ ศาสนา วัฒนธรรม จารีตประเพณี และ ภูมิปัญญาท้องถิ่น	โครงการพัฒนาท้องถิ่นที่นำไปจัดทำงบประมาณรายจ่ายประจำปี ประกอบด้วยโครงการ กิจกรรม ครุภัณฑ์ วัสดุ งานต่าง ๆ ที่ดำเนินการ ด้านการศึกษา ศิลปะ ศาสนา วัฒนธรรม จารีตประเพณี และภูมิปัญญาท้องถิ่นจำนวนไม่น้อยกว่าร้อยละ 2 ของงบประมาณ รายจ่ายประจำปีตามข้อบัญญัติ/เทศบัญญัติงบประมาณรายจ่าย ประจำปีที่ตั้งไว้	(5)	
6.5 โครงการพัฒนา ท้องถิ่นที่นำไปจัดทำ งบประมาณรายจ่าย ด้านการบริหาร จัดการอนุรักษ์ ทรัพยากรธรรมชาติ และสิ่งแวดล้อม	โครงการพัฒนาท้องถิ่นที่นำไปจัดทำงบประมาณรายจ่ายประจำปี ประกอบด้วยโครงการ กิจกรรม ครุภัณฑ์ วัสดุ งานต่าง ๆ ที่ดำเนินการ การบริหารจัดการอนุรักษ์ทรัพยากรธรรมชาติและสิ่งแวดล้อม จำนวน ไม่น้อยกว่าร้อยละ 2 ของงบประมาณรายจ่ายประจำปีตามข้อบัญญัติ/ เทศบัญญัติงบประมาณรายจ่ายประจำปีที่ตั้งไว้	(5)	
6.6 โครงการพัฒนา ท้องถิ่นที่นำไปจัดทำ งบประมาณรายจ่าย ด้านโครงสร้างพื้นฐาน	โครงการพัฒนาท้องถิ่นที่นำไปจัดทำงบประมาณรายจ่ายประจำปี ประกอบด้วยโครงการ กิจกรรม ครุภัณฑ์ วัสดุ งานต่าง ๆ ที่ดำเนินการ ด้านโครงสร้างพื้นฐาน จำนวนไม่น้อยกว่าร้อยละ 2 ของงบประมาณ รายจ่ายประจำปีตามข้อบัญญัติ/เทศบัญญัติงบประมาณรายจ่าย ประจำปีที่ตั้งไว้	(5)	
6.7 โครงการพัฒนา ท้องถิ่นที่นำไปจัดทำ งบประมาณรายจ่าย ด้านการบริหาร จัดการน้ำ	โครงการพัฒนาท้องถิ่นที่นำไปจัดทำงบประมาณรายจ่ายประจำปี ประกอบด้วยโครงการ กิจกรรม ครุภัณฑ์ วัสดุ งานต่าง ๆ ที่ดำเนินการ ด้านการบริหารจัดการน้ำ จำนวนไม่น้อยกว่าร้อยละ 2 ของงบประมาณรายจ่ายประจำปีตามข้อบัญญัติ/เทศบัญญัติ งบประมาณรายจ่ายประจำปีที่ตั้งไว้	(5)	
รวม	20 หลักเกณฑ์/ตัวชี้วัด	100	

### 3. สรุปผลการพัฒนาท้องถิ่นในภาพรวม

ในการจัดทำแผนพัฒนาท้องถิ่น (พ.ศ. 2566 - 2570) ขององค์กรปกครองส่วนท้องถิ่น ใช้เป็นเครื่องมือในการพัฒนาเป็นแนวทางในการบริหารพัฒนาท้องถิ่นให้บรรลุตามวัตถุประสงค์และเป้าหมาย เกิดประสิทธิภาพประสิทธิผลสูงสุด ในการแก้ไขปัญหาให้กับประชาชน โดยพิจารณาบรรจุโครงการในงบประมาณรายจ่ายประจำปี งบประมาณรายจ่ายเพิ่มเติม และงบประมาณจากเงินสะสม โดยจะต้องมีการติดตามและประเมินผลแผนพัฒนาตามระเบียบกระทรวงมหาดไทยว่าด้วยการจัดทำแผนพัฒนาขององค์กรปกครองส่วนท้องถิ่น พ.ศ. 2548 และที่แก้ไขเพิ่มเติม เป็นการสรุปผลในภาพรวมของท้องถิ่น เป็นการติดตามผลการนำยุทธศาสตร์ขององค์กรปกครองส่วนท้องถิ่นว่าเกิดผลทั้งในเชิงปริมาณ และเชิงคุณภาพ อย่างไร ซึ่งสามารถวัดผลได้ทั้งเชิงสถิติต่างๆ ตาราง กราฟ และการพรรณนา ดังนี้

#### (1) การวัดผลในเชิงปริมาณและเชิงคุณภาพ

##### (1.1) การวัดผลในเชิงปริมาณ (Quantity)

การวางแผนเพื่อการพัฒนาท้องถิ่น (พ.ศ. 2566 - 2570)										
ยุทธศาสตร์ ขององค์กรปกครองส่วนท้องถิ่น	2566		2567		2568		2569		2570	
	จำนวน	งบ ประมาณ	จำนวน	งบ ประมาณ	จำนวน	งบ ประมาณ	จำนวน	งบ ประมาณ	จำนวน	งบ ประมาณ
1. ยุทธศาสตร์การพัฒนาโครงสร้างพื้นฐาน										
2. ยุทธศาสตร์การพัฒนาเศรษฐกิจตามแนวปรัชญาเศรษฐกิจพอเพียงไปสู่ความยั่งยืน										
3. ยุทธศาสตร์การบริหารจัดการทรัพยากรธรรมชาติสิ่งแวดล้อมและระบบนิเวศอย่างยั่งยืน										
4. ยุทธศาสตร์การอนุรักษ์ ฟื้นฟู และสืบสานศิลปวัฒนธรรม จารีต ประเพณีและภูมิปัญญาท้องถิ่น										
5. ยุทธศาสตร์การพัฒนาคุณภาพชีวิตของประชาชน										
6. ยุทธศาสตร์การจัดระเบียบชุมชนสังคม และการรักษาความสงบเรียบร้อย										
7. ยุทธศาสตร์การพัฒนาระบบบริหารจัดการภาครัฐและการให้บริการประชาชนตามหลักธรรมาภิบาล										
รวม										

- โดยเครื่องมือที่ใช้ในการติดตามและประเมินผลในเชิงปริมาณ มีดังนี้

สรุปรายงานผลการดำเนินการ ประจำปีงบประมาณ พ.ศ. ....						
ลำดับ ที่	รายการ	โครงการ	งบประมาณ	โครงการที่สามารถดำเนินการได้ (..... โครงการ)		
				คิดเป็น ร้อยละของ แผนพัฒนา ท้องถิ่น	คิดเป็น ร้อยละของ แผนการ ดำเนินงาน	คิดเป็นร้อยละ ของ ข้อบัญญัติ+ เงินสะสม
1	บรรจุในแผนพัฒนาท้องถิ่น					
2	ตั้งในเทศบัญญัติงบประมาณฯ					
3	จ่ายจากเงินสะสม					
4	จัดทำแผนการดำเนินงาน - เทศบัญญัติ = ..... + - เงินสะสม = .....					
5	สามารถดำเนินการได้ - เทศบัญญัติ = ..... + - เงินสะสม = .....					

### (1.2) การวัดผลในเชิงคุณภาพ (Quality)

การวัดผลเชิงคุณภาพ ใช้การสำรวจความพึงพอใจในการวัดผลเชิงคุณภาพโดยภาพรวมด้วยการประเมินความพึงพอใจ ซึ่งการประเมินความพึงพอใจทำให้ทราบถึงผลเชิงคุณภาพในการดำเนินงานขององค์กรปกครองส่วนท้องถิ่นในภาพรวม

โดยเครื่องมือที่ใช้ในการประเมินความพึงพอใจ มีดังนี้

แบบที่ 1 แบบประเมินความพึงพอใจต่อผลการดำเนินงานของเทศบาลในภาพรวม

แบบที่ 2 แบบประเมินความพึงพอใจต่อผลการดำเนินงานของเทศบาลในแต่ละยุทธศาสตร์

#### 4. ข้อเสนอแนะในการจัดทำแผนพัฒนาท้องถิ่นในอนาคต

##### 1) ผลกระทบนำไปสู่ออนาคต

1.1 ปัญหาสาธารณสุขภัยต่างๆ ที่เกิดขึ้นในองค์กรปกครองส่วนท้องถิ่น เช่น ภัยแล้ง วาตภัย อัคคีภัย โรคระบาด ที่เกิดขึ้นและส่งผลกระทบต่อประชาชนในพื้นที่ ก่อให้เกิดความเสียหายต่อชีวิตและทรัพย์สิน แนวทางการแก้ไข คือ พิจารณาวางแผนการดำเนินการป้องกันก่อนเกิดเหตุ ระหว่างเกิดเหตุ หลังเกิดเหตุ บรรจุแผนงาน โครงการ กิจกรรม การให้ความช่วยเหลือต่างๆ เพื่อที่จะสามารถดำเนินการได้อย่างทันที่

1.2 ปัญหาด้านคุณภาพชีวิตของประชาชน แนวทางการแก้ไข คือ พิจารณาวางแผนการดำเนินการเพื่อพัฒนาคุณภาพชีวิตของประชาชนในด้านต่าง ๆ เช่น ด้านการศึกษา การสาธารณสุข การส่งเสริมอาชีพ การช่วยเหลือทางสังคม การส่งเสริมศิลปะ วัฒนธรรม จารีต ประเพณีและภูมิปัญญาท้องถิ่น

1.3 ปัญหาด้านทรัพยากรธรรมชาติและสิ่งแวดล้อม แนวทางการแก้ไขปัญหา คือ การสร้างจิตสำนึกให้มีการอนุรักษ์ทรัพยากรธรรมชาติและสิ่งแวดล้อม

1.4 ปัญหาด้านเศรษฐกิจ แนวทางการแก้ไขปัญหา คือ ส่งเสริมการเกษตร แหล่งท่องเที่ยวกิจกรรมการท่องเที่ยวเพื่อสร้างรายได้และเศรษฐกิจในชุมชน

- เกิดการพัฒนาพัฒนาที่ล่าช้า เพราะการดำเนินงานต่างๆ ขององค์กรปกครองส่วนท้องถิ่นต้องผ่านกระบวนการหลายขั้นตอน สลับซับซ้อน

- ประชาชนอาจเกิดความเบื่อหน่ายกับกระบวนการจัดทำแผนที่มีความยุ่งยากมากขึ้น

- ปัญหาอาจไม่ได้รับการแก้ไขอย่างตรงจุดเพราะข้อจำกัดของระเบียบกฎหมายที่ทำได้ยากและบางเรื่องอาจทำไม่ได้

##### 2) ข้อสังเกต ข้อเสนอแนะ ผลจากการพัฒนา

2.1 ข้อสังเกต จะเห็นว่าประชาชนยังมีปัญหาที่จะต้องดำเนินการแก้ไขและส่งเสริมอยู่มาก อาทิเช่น ด้านการศึกษา สาธารณสุข ความมั่นคงปลอดภัยในชีวิตและทรัพย์สิน การศาสนา ศิลปวัฒนธรรม ประเพณี กีฬา สถานที่พักผ่อนหย่อนใจ สวัสดิการสังคม การเกษตร เศรษฐกิจ อุตสาหกรรม การพัฒนาอาชีพ เส้นทางคมนาคมขนส่ง/ไฟฟ้า/น้ำประปา/แหล่งน้ำ เพื่ออุปโภค - บริโภค ด้านทรัพยากรและสิ่งแวดล้อม ขยะมูลฝอยและสิ่งปฏิกูล ซึ่งปัญหาเหล่านี้ ประชาชนไม่สามารถแก้ไขปัญหาเองได้ จึงต้องเสนอให้องค์กรปกครองส่วนท้องถิ่นดำเนินการแก้ไข ทำให้มีการเสนอโครงการเข้ามาเป็นจำนวนมาก ซึ่งงบประมาณขององค์กรปกครองส่วนท้องถิ่นนั้นมีจำกัดไม่เพียงพอที่จะดำเนินการได้ทั้งหมด

2.2 ข้อเสนอแนะ จากข้อสังเกตดังกล่าว มีข้อเสนอแนะในการแก้ไขปัญหา ดังนี้ ปัญหาต่างๆ ที่ถูกเสนอมายังองค์กรปกครองส่วนท้องถิ่นนั้น ควรนำมาพิจารณาจัดลำดับความสำคัญโดยประชาคมท้องถิ่น ซึ่งมีหลายภาคส่วน ประกอบไปด้วย คณะกรรมการพัฒนาขององค์กรปกครองส่วนท้องถิ่น สมาชิกสภาท้องถิ่น ผู้นำหมู่บ้าน ตัวแทนส่วนราชการ รัฐวิสาหกิจ หน่วยงานที่เกี่ยวข้อง ประชาชน ร่วมกันพิจารณาจัดลำดับความสำคัญของโครงการ โดยคำนึงถึงสถานะทางการคลัง กรณีโครงการที่เกินศักยภาพ ให้องค์กรปกครองส่วนท้องถิ่นเสนอขอรับการสนับสนุนจากหน่วยงานอื่น ในส่วนของการดำเนินงานตามโครงการควรเร่งรัดให้มีการดำเนินโครงการ/กิจกรรม ที่ตั้งในเทศบาลอยู่ติดงบประมาณรายจ่ายให้สามารถดำเนินการได้ในปีงบประมาณนั้น

และควรพิจารณาตั้งงบประมาณให้เพียงพอและเหมาะสมกับกับภารกิจแต่ละด้านที่จะต้องดำเนินการ ซึ่งจะช่วยลดปัญหาในการโอนเพิ่ม โอนลด หรือโอนตั้งจ่ายรายการใหม่

**2.3 ผลจากการพัฒนา** จากการพัฒนาที่ผ่านมาพบว่า องค์กรปกครองส่วนท้องถิ่น ได้ดำเนินการแก้ไขปัญหาให้กับประชาชนในหลายประเด็น และครอบคลุมทุกด้าน มีผลการประเมินอยู่ในเกณฑ์ที่ดี ประชาชนมีความพึงพอใจ แต่ยังคงมีปัญหาที่จะต้องดำเนินการแก้ไข เพื่อสนองตอบต่อความต้องการของประชาชนต่อไป

\*\*\*\*\*



## ประกาศเทศบาลตำบลสันทราย

เรื่อง แผนพัฒนาท้องถิ่น (พ.ศ. ๒๕๖๖ - ๒๕๗๐) ทบพวน ครั้งที่ ๑/๒๕๖๗

\*\*\*\*\*

ด้วยเทศบาลตำบลสันทราย ได้จัดทำแผนพัฒนาท้องถิ่น (พ.ศ. ๒๕๖๖ - ๒๕๗๐) ทบพวน ครั้งที่ ๑/๒๕๖๗ ตามระเบียบกระทรวงมหาดไทยว่าด้วยการจัดทำแผนพัฒนาขององค์กรปกครองส่วนท้องถิ่น พ.ศ. ๒๕๔๘ และที่แก้ไขเพิ่มเติมถึง (ฉบับที่ ๓) พ.ศ. ๒๕๖๑ ข้อ ๑๗ โดยคณะกรรมการพัฒนาท้องถิ่นและประชาคมท้องถิ่น ได้มีมติให้ความเห็นชอบร่างแผนพัฒนาท้องถิ่น (พ.ศ. ๒๕๖๖ - ๒๕๗๐) ทบพวน ครั้งที่ ๑/๒๕๖๗ ในคราวประชุมประชาคมท้องถิ่นระดับตำบล คณะกรรมการสนับสนุนการจัดทำแผนและคณะกรรมการพัฒนาท้องถิ่น ครั้งที่ ๓/๒๕๖๗ เมื่อวันที่ ๙ กรกฎาคม ๒๕๖๗

อาศัยอำนาจตามระเบียบกระทรวงมหาดไทยว่าด้วยการจัดทำแผนพัฒนาขององค์กรปกครองส่วนท้องถิ่น พ.ศ. ๒๕๔๘ และที่แก้ไขเพิ่มเติมถึง (ฉบับที่ ๓) พ.ศ. ๒๕๖๑ ข้อ ๑๗ และข้อ ๒๔ จึงประกาศใช้แผนพัฒนาท้องถิ่น (พ.ศ. ๒๕๖๖ - ๒๕๗๐) ทบพวน ครั้งที่ ๑/๒๕๖๗ เพื่อใช้เป็นกรอบในการจัดทำงบประมาณรายจ่ายประจำปี งบประมาณรายจ่ายเพิ่มเติม และงบประมาณจากเงินสะสม รวมทั้งวางแนวทางเพื่อให้มีการปฏิบัติให้บรรลุวัตถุประสงค์ตามโครงการพัฒนาที่กำหนดไว้ รายละเอียดปรากฏตามเอกสารแนบท้ายประกาศนี้

จึงประกาศให้ทราบโดยทั่วกัน

ประกาศ ณ วันที่ ๙ กรกฎาคม พ.ศ. ๒๕๖๗

(นายบุญรัตน์ จันทร์แสง)  
นายกเทศมนตรีตำบลสันทราย